GALMMV

Grupul de Acţiune Locală Maramureş Vest

Strategia de Dezvoltare Locală GALMMV2020 - V 1

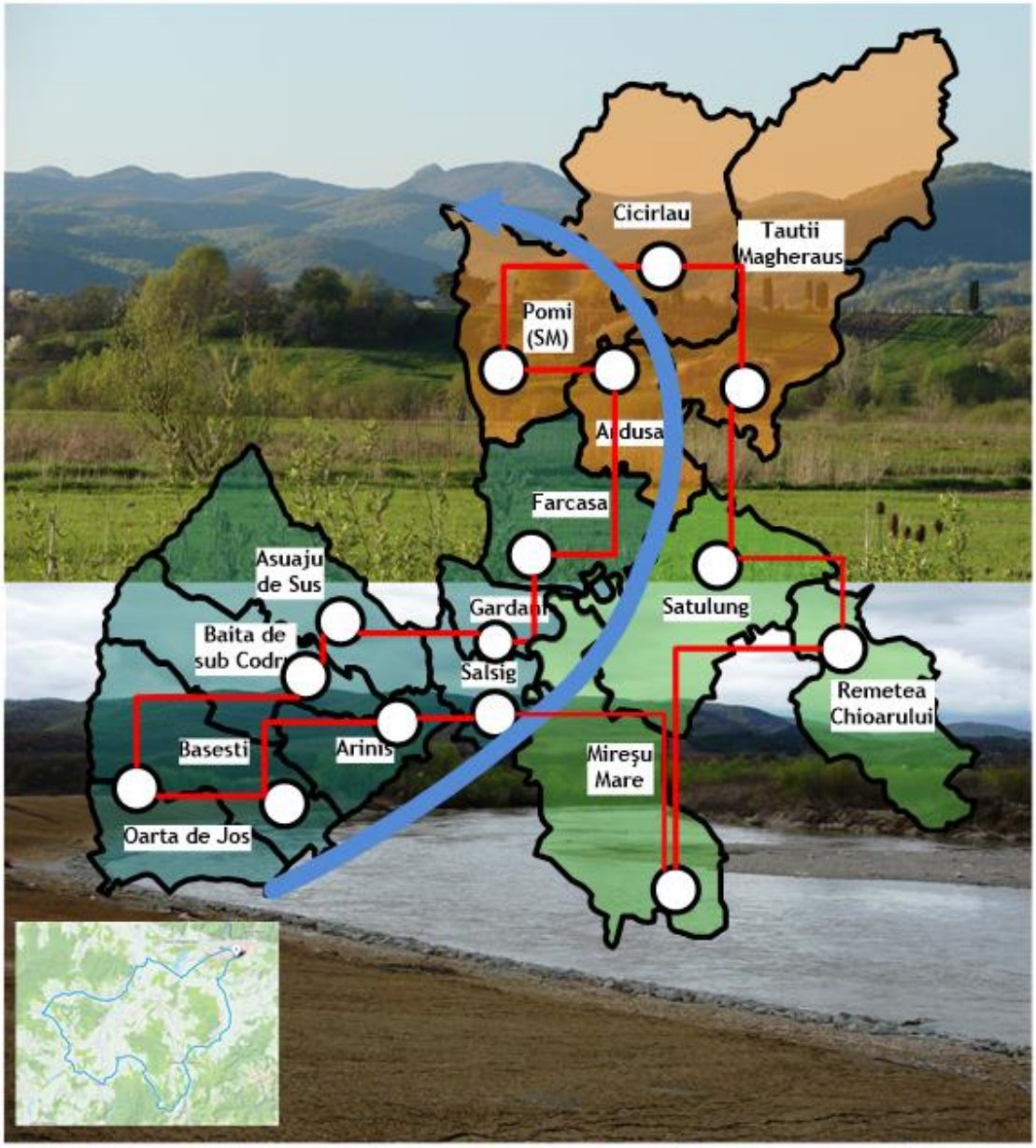

Dezvoltare Inovatoare, Integrată , Inteligentă , Inclusivă

STRATEGIE DE DEZVOLTARE LOCALĂ (SDL) GAL Maramures Vest

SDL1_GALMMV August 2017

ANEXA 1 - MODIFICAREA SDL – GAL Maramureș Vest JUDEȚMaramureș

Data 27-07-2017

1. TIPUL PROPUNERII DE MODIFICARE A SDL[1]

Tipul modificării	**Numărul modificării solicitate[2] în anul curent**
☐ Modificare simplă - conform pct.1	
☐ Modificare complexă - conform pct.2	
☑ Modificare legislativă - conform pct.3	**1**

II. DESCRIEREA MODIFICĂRILOR SOLICITAT

1. DENUMIREA MODIFICĂRII, conform pct. 1, litera 3 [3]

a) Motivele și/sau problemele de implementare care justifică modificarea

Prin adresa nr. 217.614/06.02.2017 a Ministerului Agriculturii si Dezvoltării Rurale – DGDR AM s-a solicitat completarea/rectificarea fisei tehnice a masuri care vizează investitii în structura de broadband în conformitate cu noile prevederi legislative în domeniu.

- **Legea nr. 159 din 19 iulie 2016** *privind regimul infrastructurii fizice a rețelelor de comunicații electronice, precum și pentru stabilirea unor măsuri pentru reducerea costului instalării rețelelor de comunicații electronice*, publicată în **Monitorul Oficial cu nr. 559 din data de 25 iulie 2016;**

-HG nr. 907 din 29 noiembrie 2016 *privind etapele de elaborare și conținutul-cadru al documentațiilor tehnico-economice aferente obiectivelor/proiectelor de investiții finanțate din fonduri publice*, publicată în Monitorul Oficial nr. 1061 din data de 29 decembrie 2016; aplicabilitate – 27 februarie 2017

b) Modificarea propusă

Completarea/modificarea Fișei Măsurii **Infrastructură de bandă largă în spațiul rural**
CODUL Măsurii: M9/6C
Tipul măsurii: ✓ INVESTIȚII
✓ SERVICII
Se modifica Fișa Măsurii "Infrastructură broadband" după cum urmează:

[1] conform încadrării tipurilor de modificări din prezentul Ghid.
[2] numărul modificării solicitate în anul curent.
[3] fiecare modificare va fi completată conform punctelor a,b,c,d.

1. **Se modifică secțiunea astfel: Corelare cu analiza SWOT și justificarea alegerii măsurii**: În analiza SWOT s-a evidenţiat lipsa accesului la reţelele de comunicaţii în bandă largă, în anexa „Localităţi eligibile pentru investiţii "Broadband PNDR 2014-2020" se găsesc ~~17~~ 6 localităţi aparţinând de ~~10~~ 4 UAT-uri din teritoriul acoperit de GAL Maramureş Vest, ceea ce justifică alegrera acestei măsuri, contribuind la atingerea obiectivului: îmbunătățirea infrastructurii și serviciilor pentru îmbunătățirea calității vieții în zonele rurale.

3. **La secțiunea Trimiteri la alte acte legislative: Se introduce: Legea 159 din 19 iul 2016; HG 907 din 29 nov 2016**

Legislație europeană: Reg.(UE) nr.1303/2013; Reg.(UE) nr.1305/2013; Reg. (UE) nr. 807/2014
Legislație națională: Legea nr. 154/2012 privind regimul infrastructurii rețelelor de comunicații electronice; OUG nr. 111/2011 privind comunicațiile electronice, aprobată cu modificări și completări prin Legea nr. 140/2012, cu modificările și completările ulterioare; HG nr. 245/2015 pentru aprobarea Strategiei Naționale privind Agenda Digitală pentru România 2020; HG nr. 414/2015 prin care s-a aprobat Planul Național de Dezvoltare a Infrastructurii NGN (Next Generation Network); Decizia președintelui Autorității Naționa-le pentru Administrare și Reglementare în Comunicații nr. 987/2012 privind regimul de autorizare generală pentru furnizarea rețelelor și a serviciilor de comunicații electronice.

-Legea nr. 159 din 19 iulie 2016 privind regimul infrastructurii fizice a reţelelor de comunicaţii electronice, precum şi pentru stabilirea unor măsuri pentru reducerea costului instalării reţelelor de comunicaţii electronice, publicată în Monitorul Oficial cu nr. 559 din data de 25 iulie 2016;
-HG nr. 907 din 29 nov 2016 privind etapele de elaborare şi conţinutul-cadru al documentaţiilor tehnico-economice aferente obiectivelor/proiectelor de investiţii finanţate din fonduri publice, publicată în Monitorul Oficial nr. 1061 din data de 29 dec 2016; aplicabilitate-27 feb 2017

4. **La secțiunea Beneficiari direcți/indirecți (grup țintă) se modifică după cu urmează:**

Beneficiarii direcți sunt: agenții economici ce se încadrează în categoria întreprin-derilor mici și mijlocii (IMM) conform legislației în vigoare, **Legea 346/2004** ce activează sau urmează să activeze în domeniul tehnologiei informației și comunicațiilor, autorizati de ANCOM, sau autorizabili în conditiile legii, ONG-uri, Entități publice, GAL în cazul în care în urma ~~apelurilor~~ **lansării primului apel de selecție** nu se prezintă beneficiari eligibili **cu respectarea legislației specifice. Entități publice, ADI, APL cu respectarea legislației specifice.**

Beneficiari indirecți sunt persoane fizice, persoane juridice, cu locuința, sediul sau punctul de lucru situat în zona fără acope-rire Internet fix care prin investiția făcută vor avea acces în condiții optime sau beneficia de costuri rezonabile la servicii de internet de bandă largă pe bază de contracte specifice.

1. **La secțiunea Tipuri de acțiuni: eligibile și neeligibile se modifică după cum urmează:**

Sunt sprijinite următoarele acțiuni (eligibile):

- **Crearea/Modernizarea rețelei de distribuție și/sau a buclelor locale** . Acest tip de operaţiune se referă la suportul financiar pentru crearea sau modernizarea unei infrastructuri deschise de bandă largă (LAN) în zone fără acces la servicii de bandă largă (crearea) sau având calitatea necorespunzătoare sau prețul serviciilor prohibitiv (modernizarea). Acțiuni eligibile:

- Crearea/modernizarea infrastructurii de distribuție broadband (backhaul network), de la punctul de inserție în rețeaua magistrală de mare capacitate (backbone network) până la punctul local de acces în bandă largă (PLABL)
- Crearea/modernizarea punctelor locale de acces în bandă largă (PLABL)
- Crearea/modernizarea infrastructurii de acces broadband la punct fix de la PLABL la utilizatorul final (bucla locală)

Bazându-se pe o specificație tehnologică neutră a unei viitoare infrastructuri capabile să sprijine serviciile solicitate, acțiunile de mai sus pot include:

- finanțarea sistemelor hardware și software necesare;
- instalarea elementelor de rețea și a facilităților asociate acestora (ca de exemplu switch local digital și routere, puncte de prezență etc.);
- racordarea la o rețea de distribuție (backhaul network) în vederea asigurării unei conexiuni adecvate la rețeaua magistrală (backbone network).

a. Crearea sau modernizarea buclelor locale la pubct fix care presupune:

~~i.~~ i. crearea unei infrastructuri de acces broadband la punct fix (buclă locală sau "last mile") în zonele fără acces la internet în bandă largă;

ii.modernizarea infrastructurii existente de telecomunicații, în întregime sau parțial, inadecvată (care prezintă calitate scăzută, capacitate scăzută, siguranță scăzută sau acoperire insuficientă) sau incapabilă să ofere o calitate minimă a serviciilor *broadband*.

iii. investițiile eferente racordării la o rețea de distribuție (backhaul network) în vederea asigurării unei conexiuni adecvate la rețeaua magistrală (backbone network).

Crearea unui fundament pentru infrastructura pasivă de bandă largă în sinergie cu alte infrastructuri: energie, transport, apă, canalizare, rețele, etc. Acțiuni eligibile:

- suport financiar pentru lucrări de inginerie civilă (cum ar fi conducte, subcon-ducte, guri de vizitare) și alte elemente pasive de rețea (cum ar fi turnuri de antenă, piloni, stații terestre, fibră neagră, tablouri de distribuție, etc).

Aceste tipuri de operațiuni nu sunt mutual exclusive. În anumite cazuri proiectele ar putea include câte o parte din toate cele trei tipuri de operațiuni. Vor fi susținute și costurile generale legate de întocmirea proiectului: taxe pentru arhitecți, ingineri și consultanți, studii de fezabilitate/ memorii justificative, taxe pentru eliberarea certificatelor, avizelor și autorizațiilor necesare implementării proiectelor, așa cum sunt ele menționate în legislația națională, achiziționarea de patente și licențe, în limita unui procent de 10% din valoarea totală a proiectului, iar pentru proiectele care nu prevăd construcții în limita a 5%. Eligibi-litatea cheltuielilor se va încadra în condițiile art. 65 și 69 din Reg. (UE) nr. 1303/2013; art. 45 din Reg. (UE) nr. 1305/2013; art. 13 din Reg. (UE) nr. 807/2014; prevederile din PNDR – cap. 8.1 și fișa tehnică a submăsurii 19.2; aspectele privind demarcarea și comple-mentaritatea operațiunilor; respectarea schemei de ajutor de minimis~~ (dacă este cazul)~~. **Investițiile în infrastructura de broadband se supun cumulului de *minimis conform* prevederilor Regulamentului nr. 1407/2013 privind aplicarea articolelor 107 și 108 din Tratatul privind funcționarea Uniunii Europene ajutoarelor de minimis.**

b. Crearea rețelei de distribuție și crearea sau modernizarea buclelor locale, care, pe lângă acțiunile de la pct. a. i) și ii) presupune și:

i. crearea unei infrastructuri de distribuție broadband (backhaul network), în zonele în care aceasta nu există, de la punctul de inserție în rețeaua magistrală de mare capacitate (backbone network) până la punctul local de acces în bandă largă (PLABL), pentru a conecta rețeaua de acces local la rețeaua backbone;

ii. investițiile aferente creării unei infrastructuri de distribuție (backhaul-network) în vederea asigurării unei conexiuni adecvate la rețeaua magistrală (backbone network) și realizării punctelor de inserție și a lucrărilor de racordare la rețelele backbone.

Pentru ambele tipuri de acțiuni pot fi eligibile:

- lucrările de realizare sau modernizare a buclelor locale la punct fix (last-mile network), de la punctele locale de acces în bandă largă (PLABL) la utilizatorul final;
- realizarea sau modernizarea PLABL, inclusiv lucrările aferente necesare;
- finanțarea echipamentelor tehnice și toate lucrările civile aferente instalării și punerii în funcțiune a acestora (ca de exemplu canalizații, conducte, piloni, stații la sol etc.);
- finanțarea sistemelor de software necesare;

Acțiuni neeligibile: Cheltuielile cu achiziționarea de bunuri și echipamente „second hand”; Cheltuieli efectuate înainte de semnarea contractului de finanțare a proiectului cu Excepția, costurilor generale definite la art. 45, alin 2 litera c) a R (UE) nr. 1305/2013 care pot fi realizate înainte de depunerea cererii de finanțare; Cheltuieli cu achiziția mijloacelor de transport pentru uz personal și pentru transport persoane; Cheltuieli cu investițiile ce fac obiectul dublei finanțări care vizează aceleași costuri eligibile; Cheltuieli neeligibile în conformitate cu art. 69, alin (3) din R (UE) nr. 1303/2013 și anume: dobânzi debitoare, cu excepția celor referitoare la granturi acordate sub forma unei subvenţii pentru dobândă sau a unei subvenţii pentru comisioanele de garantare; achiziționarea de terenuri neconstruite și construite; taxa pe valoarea adăugată, cu excepția cazului în care aceasta nu se poate recupera în temeiul legislației naționale privind TVA-ul și a prevederilor specifice pentru instrumente financiare; în cazul contractelor de leasing, celelalte costuri legate de contractele de leasing, cum ar fi marja locatorului, costurile de refinanțare a dobânzilor, cheltuielile generale și cheltuielile de asigurare.

- Investițiile în achiziție echipamente IT, soft-uri, brevete mărci, drepturi de autor, dezvoltare de soft pentru toate domeniile, cu excepția celor necesare funcționării echipamentelor pentru rețeaua de acces la respectiva distribuție, nu sunt decontabile din cuantumul alocat investițiilor de broadband.
- Alte acțiuni decât cele menționate expres ca fiind eligibile.

7. La secțiunea Condiții de eligibilitate se modifică după cum urmează:

- Investiția prevăzută prin proiect va fi realizată în spațiul rural acoperit de GAL Maramureș Vest fără acoperire broadband la punct fix, conform listei intocmită de ANCOM;

SIRUTA	Denumire localitate	Localitate de care aparține	Județ	Populație
~~106470~~	~~TĂUȚII-MĂGHERĂUȘ~~	~~TĂUȚII-MĂGHERĂUȘ~~	~~MARAMUREȘ~~	~~2761~~
~~106498~~	~~BOZÂNTA MARE~~	~~TĂUȚII-MĂGHERĂUȘ~~	~~MARAMUREȘ~~	~~567~~
~~106531~~	~~ULMOASA~~	~~TĂUȚII-MĂGHERĂUȘ~~	~~MARAMUREȘ~~	~~173~~
~~107029~~	~~ARIEȘU DE CÂMP~~	~~ARDUSAT~~	~~MARAMUREȘ~~	~~274~~
~~107065~~	~~RODINA~~	~~ARINIȘ~~	~~MARAMUREȘ~~	~~182~~

~~107109~~	~~ASUAJU DE JOS~~	~~ASUAJU DE SUS~~	~~MARAMUREŞ~~	~~398~~
~~107136~~	~~ODEŞTI~~	~~BĂSEŞTI~~	~~MARAMUREŞ~~	~~406~~
~~107216~~	~~SĂLIŞTE~~	~~BĂSEŞTI~~	~~MARAMUREŞ~~	~~101~~
~~107225~~	~~STREMŢ~~	~~BĂSEŞTI~~	~~MARAMUREŞ~~	~~358~~
~~108286~~	~~DĂNEŞTII CHIOARULUI~~	~~MIREŞU MARE~~	~~MARAMUREŞ~~	~~475~~
~~108295~~	~~IADĂRA~~	~~MIREŞU MARE~~	~~MARAMUREŞ~~	~~900~~
~~108311~~	~~REMEŢI PE SOMEŞ~~	~~MIREŞU MARE~~	~~MARAMUREŞ~~	~~621~~
~~108320~~	~~STEJERA~~	~~MIREŞU MARE~~	~~MARAMUREŞ~~	~~44~~
~~108339~~	~~TULGHIEŞ~~	~~MIREŞU MARE~~	~~MARAMUREŞ~~	~~688~~
~~108375~~	~~OARŢA DE JOS~~	~~OARŢA DE JOS~~	~~MARAMUREŞ~~	~~520~~
~~138636~~	~~ACIUA~~	~~POMI~~	~~SATU MARE~~	~~138~~
~~138645~~	~~BICĂU~~	~~POMI~~	~~SATU MARE~~	~~140~~

Lista localităților nedeservite, la data de referință 31 ianuarie 2017, de rețele de acces și/sau de distribuție (backhaul) la puncte fixe în măsură să asigure servicii de comunicații electronice cu viteze de transfer a datelor (download) de minim 30 Mbps

SIRUTA	Denumire localitate	Localitatea de care aparține	Judet	Populatie	Retea de acces la punct fix (buclă locală) care permite viteze de minim 30 Mbps, la 31.01.2017	Retea de distribuție la punct fix (backhaul) care permite viteze de minim 30 Mbps, la 31.01.2017	Servicii de comunicații electronice la punct fix, care asigură viteze de transfer de minim 30Mbps, la 31.01.2017	Retea de acces (buclă locală) 3G+(HSPA)/LTE/LTE Advanced, la 31.01.2017	Retea de distribuție (backhaul) 3G+(HSPA)/LTE/LTE Advanced, la 31.01.2017	Servicii de acces la internet la punct fix, care asigură viteze de transfer de minim 144 kbps, la 31.12.2016	Tipologie
TOTAL	6	4		3,997	1	0	1	5	1	5	6
108320	STEJERA	MIREŞU MARE	MM	44							Tipul A
106531	ULMOASA	TĂUŢII-MĂGHERAUŞ	MM	173				DA		DA	Tipul D
107109	**ASUAJU DE JOS**	**ASUAJU DE SUS**	**MM**	**398**				**DA**		**DA**	**Tipul D**
108534	POSTA	REMETEA CHIOARULUI	MM	370				DA		DA	Tipul D
108543	REMECIOARA	REMETEA CHIOARULUI	MM	251				DA		DA	Tipul D
106470	TĂUŢII-MĂGHERAUŞ	TĂUŢII-MĂGHERAUŞ	MM	2761	DA		DA	DA	DA	DA	Tipul F

- Solicitanții sprijinului pot să fie IMM-uri care să desfășoare activitatea în domeniul telecomunicațiilor și să fie autorizați sau în curs de autorizare de către ANCOM;
- Solicitanții sprijinului pot să fie ONG-uri, Entități publice.

- Pentru a fi eligibile, toate cheltuielile aferente implementării proiectelor din cadrul SDL trebuie să fie efectuate pe teritoriul GAL.
- Investiția trebuie să respecte Planul Urbanistic General/Zonal aferent zonelor vizate.
- Solicitanții trebuie să prezinte avizele/autorizațiile de mediu necesare investiției sau să prezinte dovada că a făcut demersurile pentru a le obține, conform legislației în vigoa-re.
- Toate documentele solicitate trebuie prezentate înainte de semnarea contractului.
- Beneficiarul se angajează că va asigura cofinanțarea proiectului;
- Beneficiarul se angajează să puna infrastructura nou creată la dispoziția tuturor operatorilor interesați,

asigurând un mediu concurențial pentru furnizorii de servicii.

- Viteza de transfer pe care solicitanții sprijinului trebuie să o asigure va fi în conformi-tate cu prevederile H.G. 245/2015 respectiv minimum 30 Mbps partajat. Acțiunile finanțate prin această submăsură nu vor face obiectul finanțării altor fonduri comunitare sau naționale sau altor măsuri din PNDR;

Viteza de transfer pe care solicitanții sprijinului trebuie să o asigure va fi în conformitate cu prevederile HG 444/2009 privind aprobarea Strategiei Guvernamentale de Dezvoltare a comunicațiilor electronice în bandă largă în România pentru perioada 2009-2015, respectiv 1 Mbps partajat pentru persoane fizice și 4 Mbps partajat pentru persoane juridice.
In situația în care proiectul presupune instalarea de elemente de infrastructură fizica fizică (canale, conducte, țevi, camerele de tragere și de vizitare, cabinete, clădiri și intrări în clădiri, structuri de susținere a antenelor, turnuri, stâlpi, piloni s.a. necesare instalării sau susținerii rețelelor publice de comunicații electronice) solicitantul va asigura accesul deschis la elementele de infrastructură fizică a operatorilor de rețea conform art. 25 din Legea nr. 159/2016.
Solicitantul trebuie să transmită la ANCOM date și informații, conform art 40. alin.(3) din Legea 159/2016. Modalitatea concretă prin care beneficiarii proiectelor de investiții își vor executa această obligație se stabilește prin decizie a președintelui ANCOM.

~~10.~~9. La secțiunea sume (aplicabile) și rata sprijinului se modifică dupa cum urmează:

1. Masura implică operațiuni de utilitate publică,generatoare de venit, și prin urmare intensitatea sprijinului este de 90%, in cazul aplicantilor entitati private; respectiv 100% in cazul aplicantilor ONG sau entitati publice. Valoarea maximă a unui proiect este de ~~50.000~~ **70.855** EUR.

~~11.~~10. La secțiunea indicatori de monitorizare se modifică dupa cum urmează:

2. **Indicatori LEADER:**
3. Populație netă care beneficiază de servicii TIC **173**; Cheltuieli publice totale: ~~50.000~~ **70.855** €; **Indicatori specifici măsurii:** Nr.estimat de proiecte: 2; Nr.gospodării care beneficiază de acces **80**; Capacitate (lărgime de bandă).

Aceștia vor fi monitorizați și evaluați în conformitate cu prevederile Art.34 din Reg. (UE) nr. 1303/2013, prin Planul de Evaluare ce va fi elaborat în perioada de implementare.

c) Efectele estimate ale modificării

Completarea/modificarea Fișei Măsurii **Infrastructură de bandă largă în spațiul rural** nu generează efec cu impact la nivelul teritoriului sau a rezultatelor scontate.

d) Impactul modificării asupra indicatorilor din SDL

Completarea/modificarea Fișei Măsurii **Infrastructură de bandă largă în spațiul rural** Nu are impact asupra indicatoriilor de monitorizarea a SDL GALMMV

MINISTERUL AGRICULTURII ȘI DEZVOLTĂRII RURALE
DIRECȚIA GENERALĂ DEZVOLTARE RURALĂ
AUTORITATE DE MANAGEMENT PENTRU PNDR

PNDR

București,
Nr. 135394 din 03.08.2017

Se aprobă,
Florentina TUDOR
Director General

NOTĂ
privind propunerea de modificare a SDL nr. 1, anul 2017 a Asociației Grupului de Acțiune Locală Maramureș Vest

În conformitate cu prevederile ***Manualului de Procedură pentru coordonarea, verificarea și monitorizarea implementării Strategiilor de Dezvoltare Locală***, evaluarea propunerii de modificare a SDL a fost realizată la nivelul CDRJ Maramureș și la nivel central în cadrul SLIN.

Urmare analizării documentației transmise de GAL Maramureș Vest, înregistrată la CDRJ sub nr. 9047 din 27.07.2017, propunem spre aprobare următoarele:

- **Modificarea fișei măsurii 9/6C** - *Infrastructură de bandă largă în spațiul rural*, ca urmare a modificării legislației, conform mențiunilor din Anexa 1, la secțiunile:
  - Corelare cu analiza SWOT și justificarea alegerii măsurii
  - Trimiteri la alte acte legislative
  - Beneficiari direcți/indirecți (grup țintă)
  - Tipuri de acțiuni: eligibile și neeligibile
  - Condiții de eligibilitate
  - Sume (aplicabile) și rata sprijinului
  - Indicatori de monitorizare.

Propun spre aprobare,
Camelia Iliescu
Director

Asociația GAL Maramureș Vest, e-mail: secretariat@maramures-vest.ro

După evaluarea strategiilor și punctarea SDL urilor [4] GALMMV având 98 puncte (poz. 148) a beneficiat de bonusul de performanță [5] ,

Valoare inițială Eur	1629218.14
Bonus EUR	679550.31
Valoarea finală EUR	2308768.45

Valoarea bonusului a fost repartizata pe masuri astfel :

Planul de Finanțare (Valorile cumulate Componenta A+B) = 2.308.768,45 Euro
Valorile Aferente fiecarei Prioritati functie de ierarhizarea acestora in SDL:

Prioritate	Valoarea Euro	Ierarhizare Prioritate
P6	1.544.642,00	Poz.I
P1	226.736,00	Poz. II
P2	141.710,00	Poz. III
P3	38.262, 00	Poz. IV
P4	28.342,00	Poz.V
P5	0,00	
Chelt. funcționare	329.076,45	14,25 % din costuri publice totale

Față de versiunea SDL depusă inițial au survenit astfel modificări la

- **Cap. V. Masurile** , așa cum sunt prezentate în continuare (marcaj x in cuprins).
- **Cap.X. Planul de finantare** (înainte și după bonusare)

NB . Numerotația paginilor a fost actualizată conform modificarilor SDL1.

[4] http://www.madr.ro/docs/dezvoltare-rurala/Axa_LEADER/2014-2020/08.august_2016/Raport-de-Selectie-a-Strategiilor-de-Dezvoltare-Locala.pdf
[5] http://www.madr.ro/docs/dezvoltare-rurala/Axa_LEADER/2014-2020/08.august_2016/Nota-privind-metodologia-de-calcul-a-unei-unitati-de-bonusare.pdf

CONȚINUT

..... **Error! Bookmark not defined.**

INTRODUCERE 11

CAPITOLUL I: Prezentarea teritoriului și a populației acoperite – analiza diagnostic 13

CAPITOLUL II: Componența parteneriatului 18

CAPITOLUL III: Analiza SWOT (analiza punctelor tari, punctelor slabe, oportunităților și amenințărilor 19

CAPITOLUL IV: Obiective, priorități și domenii de intervenție 25

CAPITOLUL V: Prezentarea măsurilor - Max. 5 pag./ măsură 28

5.1. Denumirea măsurii: Cooperare M1/1A ..... **Error! Bookmark not defined.**

5.2. Denumirea măsurii: Investiţii în active fizice M2/2A ..... **Error! Bookmark not defined.**

5.3. Denumirea măsurii : Scheme de calitate pentru produse agricole și alimentare M3/3A..... **Error! Bookmark not defined.**

5.4. Denumirea măsurii: Investiţii neproductive în gestionarea zonei Natura 2000 M4/4A ..... **Error! Bookmark not defined.**

5.5. Denumirea măsurii: Înființarea de activități neagricole startup M5/6A**Error! Bookmark not defined.**

5.6. Denumirea măsurii : Dezvoltarea de activități neagricole M6/6A.... **Error! Bookmark not defined.**

5.7. Denumirea măsurii: Investiţii în Infrastructuri Mici M7/6B..... **Error! Bookmark not defined.**

5.8. Denumirea măsurii: Investiţii pentru acces la transport al comunităților în risc de excluziune socială (în special minoritatea romă) M8/6B ..... **Error! Bookmark not defined.**

5.9. Denumirea măsurii : Infrastructura de bandă largă în spațiul rural M9/6C**Error! Bookmark not defined.**

CAPITOLUL VI: Descrierea complementarității și/sau contribuției la obiectivele altor strategii relevante (naționale, sectoriale, regionale, județene etc.) 74

CAPITOLUL VII: Descrierea planului de acțiune 76

CAPITOLUL VIII: Descrierea procesului de implicare a comunităților locale în elaborarea strategiei 81

CAPITOLUL IX: Organizarea viitorului GAL - Descrierea mecanismelor de gestionare, monitorizare, evaluare și control a strategiei 82

CAPITOLUL X: Planul de finanțare al strategiei 88

CAPITOLUL XI: Procedura de eval. și selecție a proiectelor depuse în cadrul SDL 91

CAPITOLUL XII: Descrierea mecanismelor de evitare a posibilelor conflicte de interese conform legislației naționale 93

Anexe 94

A1. Fisa Teritoriu 94

A5.Hartă administrativă și geografică a teritoriului 95

Lista Fig. 98

Lista Tabele 98

INTRODUCERE

Iniţiată în 24 ianuarie 2012 Asociaţia "Grupul de Acţiune Locală Maramureş Vest – GALMMV" a parcurs în cei peste 4 ani de existenţă câteva etape dificile şi provocatoare pentru a-şi atinge obiectivul strategic, atragerea primelor finanţări europene de tip LEADER în teritoriul "numit" Maramureş Vest, ca şi primă etapă de dezvoltare teritorială a unei microregiuni Someş Codru Maramureş şi Satu Mare, care să reunească potenţialul şi energiile din aceste zone şi să se dezvolte pe noi principii europene.

Partenerii pentru Constituirea şi Instituţionalizarea Asociaţiei „"Grupul de Acţiune Locală Maramureş Vest – GALMMV" s-au angajat la respectarea și aplicarea principiilor LEADER în toate acţiunile, proiectele şi activităţile care se vor derula în viitor":

4. Parteneriatul Public Privat să reprezinte cadrul instituţional de bază.
5. Cooperarea este principiul dominant în activităţile din teritoriu.
6. Abordarea integrată, a dezvoltării umane, a teritoriului şi a biodiversităţii, a Planului de Dezvoltare Locală şi a proiectelor componente, atât pe temele orizontale (tinerii, fermierii, mediul), cât şi pe nivelele verticale (proiecte în parteneriat, planuri şi politici de dezvoltare comune).
7. Abordarea de jos în sus, de la nevoile şi problemele locale la soluţiile de rezolvare a acestora, în limita resurselor alocate acestui demers.
8. Resurse locale și cunoştinţe încorporate în strategia de dezvoltare locală.
9. Inovare, proiecte pilot de scară mică.
10. Schimb de experienţă şi networking, pentru atingerea obiectivului strategic al zonei: Creştere Inteligentă, Durabilă şi Inclusivă!

Această abordare, de la principii la acțiune a dus la o reanimare a zonei cu costuri rezonabile într-o perioadă redusă de timp. S-au implementat efectiv și vizibil 47 proiecte reprezentând cazuri de succes, crescând încrederea în rândul fermierilor, firmelor și administrațiilor locale în strategia echipei GAL MMV, planul de acțiune și capabilităților de implementare al acestuia. Zona acoperită, considerată o zonă mai puțin dezvoltată la granița județelor Maramureș și Satu Mare, a devenit astfel o zonă mult mai prezentă și informată, mai activă și mai dinamică în atragerea de fonduri și în generarea ideilor despre perspectivele de dezvoltare rurală prin intermediul parteneriatelor public private.

Faptul că o comună nouă devine membru al asociației GAL Maramureș Vest dovedește că programul LEADER și Maramureș Vest, cu finanțatorii UE și Guvernul României prin PNDR 2007-2013, a realizat proiecte de succes în zonă, de natură a atrage și alte comunități, în contextul Principiilor LEADER și al managementului performant realizat de GAL MMV în timp, cost, și calitate.

Asocierea GAL Maramureș Vest cuprinde localități situate în partea de vest a județului Maramureș și o localitate situată în partea de est a județului Satu Mare, situate de-a lungul văii Someșului, și include regiuni cunoscute sub denumirea Chioar Codru și Someș, având continuitate geografică și omogenitate economică, culturală, socială, și direcții prioritare de dezvoltare comune. Teritoriul format din 15 UAT-uri acoperă o zonă diversă (Lunca Someșului, Dealurile Codrului și Munții Gutîi), fiind din punct de vedere economic o zonă relativ săracă, cu 7 UAT-uri sub limita de 55 IDU, cu o diversitate socială și culturală mare dar amenințată de tendințele moderne, având zone și arii protejate Natura 2000, dar și zone industriale poluate

de industria minieră, format din 14 comune și un oraș mic. Asocierea respectă criteriile de eligibilitate LEADER și are la bază dorința comună de căutare a unei noi identități teritoriale.

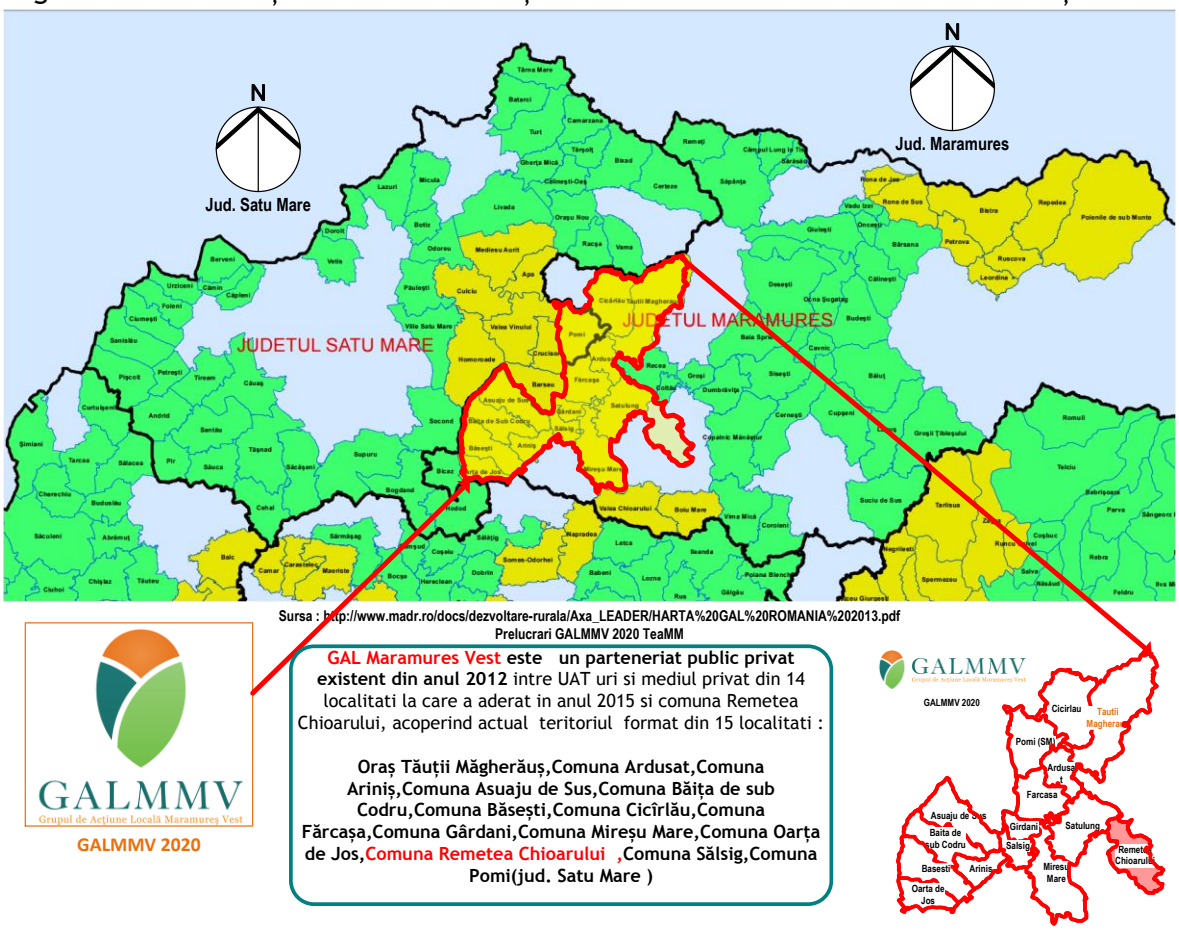

Fig.1. Localizarea teritoriului GALMMV, pe structurile GAL urilor anterioare (2007_2013)

Obiectivul strategic de dezvoltare locală: Încurajarea dezvoltării locale în zonele rurale prin realizarea de legături fizice şi logice între comunităţile din Maramureş Vest având în vedere Obiectivele PAC 2020 (Reg.1305, art.4: a) favorizarea competitivităţii agriculturii; b) asigurarea gestionării durabile a resurselor naturale şi combaterea schimbărilor climatice; c) obţinerea unei dezvoltări teritoriale echilibrate a economiilor şi comunităţilor rurale, inclusiv crearea şi menţinerea de locuri de muncă şi se identifică cu obiectivul iii) al PNDR: Diversifi-carea activităţilor economice, crearea a 20 locuri de muncă noi , îmbunătățirea infrastructurii și serviciilor pentru îmbunătățirea calității vieții în zonele rurale.

GAL Maramureș Vest intenționează să desfășoare activități de cooperare continuând activitățile din proiectul anterior (www.e-coop.ro), cu partenerii din România (GAL Ținutul Haiducilor) și din Polonia (GAL Potkowa), precum și de a dezvolta cooperarea atât la nivel național (bazin Someș Tisa) cât și la nivel transfrontalier, cu GAL-uri din Ungaria, Slovacia și cu organizații similare din Ucraina. Intenționăm de asemenea să acționăm în comun cu GAL-urile vecine pentru abordarea prin cooperare a problemelor care țin de gradul de sărăcie, integrarea minorităților și mediu /zone cu valoare naturală ridicată /zone Natura 2000, probleme specifice unor zone largi care se suprapun parțial cu teritoriul GAL Maramureș Vest.

CAPITOLUL I: Prezentarea teritoriului și a populației acoperite – analiza diagnostic

Teritoriul acoperit de GAL Maramureș Vest este amplasat în nord-vestul României, include 13 comune şi un oraş mic având sub 10.000 locuitori, situate în partea de vest a judeţului Maramureş, şi o comună situată în estul judeţului Satu Mare, având continuitate geografică.

Teritoriul în suprafaţă totală de 785.97 Km^2 este preponderent rural (665.32 Km^2 -84.65 % din suprafaţă) şi acoperă zone de munte, deal şi câmpie, elementul comun este situarea tuturor localităţilor pe cursul inferior al râului Someş şi pe afluenţi ai acestuia. Altitudinea medie este în jurul valorii de 200m, cu o altitudine maximă de 1172m.

Peisajul natural este bogat, favorizat de expunerea generală spre sud şi de resursele abundente de apă în zonă. Specificul zonelor joase, de câmpie şi luncă este dat de păduri spontane de salcie şi plop, iar al zonelor de deal şi munte este dat de păduri de foioase şi păşuni. Zona de munte cuprinde o parte din rezervaţia de castan comestibil din depresiu-nea Baia Mare. Fauna este bogată şi diversificată, în zonă sunt 6 fonduri de vânătoare administrate de Asociaţia Judeţeană a Vânătorilor şi Pescarilor Sportivi (4 fonduri), res-pectiv Direcţia Silvică (2 fonduri). Importanţa zonei din punctul de vedere al vegetaţiei şi faunei este confirmată de zone de înaltă valoare naturală şi zone Natura 2000 prezente în teritoriu.

SIRUTA	Denumire localitate	Nume sit	Cod sit	Suprafața
107083	ASUAJU DE SUS	Bârsău - Șomcuta	ROSCI0275	2.97
107118	BĂIȚA DE SUB CODRU	Bârsău - Șomcuta	ROSCI0275	2.70
108106	FĂRCAȘA	Bârsău - Șomcuta	ROSCI0275	1.75
179855	GÂRDANI	Bârsău - Șomcuta	ROSCI0275	11.71
108268	MIREȘU MARE	Bârsău - Șomcuta	ROSCI0275	0.49
108918	SĂLSIG	Bârsău - Șomcuta	ROSCI0275	2.02
108712	SATULUNG	Bârsău - Șomcuta	ROSCI0275	11.77
108491	REMETEA CHIOARULUI	Cheile Lăpușului	ROSCI0030	2.42
108268	MIREȘU MARE	Cursul Mijlociu al Someșului	ROSPA0114	5.80

Tab.1. Arii protejate Natura 2000: 9 UAT -uri

SIRUTA	Denumire localitate	Nume sit	Cod sit	Suprafața
108491	REMETEA CHIOARULUI	-	-	-

Tab.2. Zone cu valoare naturală ridicată: 1 UAT

Comuna Remetea Chioarului se găseşte în lista zonelor cu valoare naturală ridicată şi are în acelaşi timp şi o suprafaţă cuprinsă în Aria protejată Natura 2000 ROSCI0030, Cheile Lăpuşului.

Clima în toate localităţile are caracteristicile întâlnite în depresiunea Baia Mare, cu influenţe vestice. Astfel temperatura medie anuală este de 9.6ºC, cu temperaturi medii lu-nare peste limita îngheţului cu excepţia lunii ianuarie. Temperatura medie lunară minimă este este de -2.5 oC în ianuarie, cea maximă este de 19ºC în iulie. Temperaturile negative apar de regulă între 15 octombrie şi 10 martie, excepţie face zona de nord est unde apar mai repede cu 10 zile şi durează mai mult cu 15 zile. O caracteristică a zonei o reprezintă temperaturile mai mari decât în zonele învecinate, datorate deschiderii largi spre vest ca-re permite pătrunderea maselor de aer mai cald, de origine atlantică şi mediteraneană, precum şi a prezenţei masivelor muntoase care protejează zona de influenţa aerului rece din nord şi nord est. Precipitaţiile

medii anuale sunt între 625-900 mm, numărul anual de zile cu precipitaţii fiind de 100-160. Zona este încadrată ca având vulnerabilitate medie la schimbările climatice.

Populaţia totală de 43.082 locuitori, conform recensământului din 2011, este pre-ponderent rurală (35.946 locuitori – 83.44%). Densitatea medie a populaţiei în zona rurală este de 54.03 locuitori/km2, respectiv 59.15 locuitori/km2 în zona urbană, cu o densitate medie de 54.81 locuitori/km^2 la nivelul întregului teritoriu. Structura populaţiei pe vârste este de 16.87% copii (0-4 ani), 35.10 % tineri şi adolescenţi (15-39 ani), 31.73% persoane mature (40-64 ani) şi 16.3% persoane în vârstă (> 65 ani). Pe primele segmente (0-64 ani) predomină populaţia masculină la o diferenţă nesemnificativă, iar pe ultimul segment (>65 ani) predomină populaţia feminină la o diferenţă semnificativă[6]. Indicele de îmbătrânire calculat pentru datele de mai sus este de 1.349, sensibil mai mare decât indicele mediu pe ţara de 1.035. După etnie, majoritatea locuitorilor sunt români (88.10%), romi (4.60%), ma-ghiari (3.52%), şi alte etnii care reprezintă mai puţin de 1%. Pentru 3.68% din locuitori, in-formaţia este indisponibilă[7].

UAT	Populaţia Stabilă	Români	Maghiari	%	Romi	%
ORAŞ TĂUŢII-MĂGHERAUŞ	7136	5891	**847**	**11.87**	68	0.95
REMETEA CHIOARULUI	2834	2160	**359**	**12.67**	**236**	**8.33**
SATULUNG	5837	4382	93	1.59	**1159**	**19.86**

Tab.3. Tabelul localităţilor cu minorităţi etnice semnificative

Infrastructura rutieră şi feroviară este deficitară, doar localităţile din partea de nord şi est (3 UAT) au acces direct la drum naţional (DN1c) respectiv la calea ferată (magistrala 400), restul având acces numai la drumuri judeţene şi comunale. Drumurile comunale sunt acoperite în marea lor majoritate cu îmbrăcăminte bituminoasă uşoară, dar există şi dru-muri pietruite şi drumuri de pământ. Aeroportul Internaţional Baia Mare este amplasat în oraşul Tauţii Măgherăuş, toate localităţile din teritoriul GAL Maramureş Vest fiind în inte-riorul razei de acces de 50 km.

Localităţile nu beneficiază de infrastructură stradală modernă, există străzi neasfal-tate, nu există trotuare şi nici piste de biciclete. Există proiecte care vizează infrastruc-tura de alimentare cu apă şi evacuare a apelor uzate, precum şi managementul deşeurilor, în diverse stadii de implementare, acestea nu sunt cuprinse în obiectivele de dezvoltare lo-cală abordabile prin programul LEADER.

Infrastructura de învăţământ cuprinde unităţi de învăţământ preşcolar, primar şi gim-nazial în mediul rural, în mediul urban există o unitate de învăţământ liceal. Acestea dis-pun de 232 săli de clasă, 6 săli de gimnastică şi 12 terenuri de sport. În teritoriul GAL exis-tă 38 biblioteci.

Infrastructura de sănătate cuprinde cabinete medicale de familie, cabinete stomato-logice, farmacii şi puncte farmaceutice, toate acestea fiind situate de regulă în centrele de comună, dar se găsesc şi la nivelul unor sate aparţinătoare.

Infrastructura socială este slab reprezentată, nu există creşe şi centre de educaţie şi îngrijire timpurie, structuri de sprijin pentru femei, copii victime ale violenţei, cantine de ajutor social, centre pentru copii instituţionalizaţi, centre pentru persoane cu dizabilităţi, cămine pentru persoane vârstnice[8].

Infrastructura de comunicaţii este dezvoltată, există acces la servicii de voce şi date atât fixe cât şi mobile, dar în unele cazuri acestea nu îndeplinesc condiţiile de "Bandă Lar-gă". În anexa „Localităţi eligibile pentru investiţii Broadband PNDR 2014-2020" se găsesc 17 sate

[6] Conform date INSSE, TEMPO Online, referinta 1 iulie 2015
[7] Cf. document Populatia-stabila-dupa-etnie-judete-municipii-orase-comune-RPL-2011.xls, madr.ro
[8] http://www.galmmv.ro/pdf/1-Strategia.pdf , pag.167

aparţinând de 10 UAT-uri din teritoriul acoperit de GAL Maramureş Vest având o co-nectivitate slabă la internet în bandă largă, atât în ceea ce privește acoperirea cât și vite-za de acces.

Zonele cu risc ecologic sunt situate în partea de nord a teritoriului, pe raza orașului Tăuții Măgherăuș şi a comunei Cicârlău, acestea au făcut parte din zona minieră Baia Mare, unde se află foste terenuri industriale, depozite și iazuri de decantare.

Activitatea economică în teritoriul acoperit este preponderent agrară, fiind bazată pe exploataţii agricole fără personalitate juridică de tip individual. Persoanele fizice auto-rizate, întreprinderile individuale sau exploataţiile cu personalitate juridică reprezintă în medie 1.09% din totalul exploataţiilor, conform **Recensământului agricol din 2010**[9]. Situa-ţia se regăseşte la nivelul fiecărui UAT, procentele fiind cuprinse între 0.42% şi 1.6%.

Suprafaţa agricolă totală este de 38315.84 ha, şi este împărţită la un număr de 15782 exploataţii agricole. Dimensiunea medie a exploataţiei agricole este de 2.43 ha, la nivelul teritoriului, cu valori cuprinse între 1.61 ha şi 3.79 ha la nivelul fiecărui UAT. Această va-loare este comparabilă cu dimensiunea medie a exploataţiei la nivelul judeţului Maramureş (2.42 ha) dar este mult mai mică decât media judeţului Satu Mare (4.00 ha).

O altă caracteristică a teritoriului este predominanţa exploataţiilor de dimensiune sub 2 ha, acestea reprezintă 65,9% din totalul exploataţiilor. Cele mai mari suprafeţe agri-cole sunt folosite ca şi păşuni şi fâneţe, (48.64%) din total. Procente mai mici sunt folosite pentru cultura cerealelor, alte culturi în teren arabil, pomicultură şi viticultură.

Numărul persoanelor care lucrează în agricultură în exploataţii fără personalitate ju-ridică (fără statut de salariat) este de 28557 persoane, ceea ce reprezintă 65.18% din tota-lul populaţiei. Pe grupe de vârstă, persoanele în vârstă de peste 55 ani reprezintă 47.63% din total persoane care lucrează în aceste exploataţii agricole. De regulă, şeful exploata-ţiei agricole nu are nici măcar pregătire agricolă de bază, având numai experienţă practică agricolă (97.68% din exploataţii). Asocierea în vederea exploatării în comun a suprafeţelor este practic inexistentă, la nivelul teritoriului există numai 15 asociaţii agricole şi 2 unităţi cooperatiste. Din punct de vedere al dotării cu maşini agricole, există un număr 7563 maşi-ni agricole, majoritatea fiind tractoare, pluguri şi grape. Maşinile agricole complexe, com-bine autopropulsate sunt în număr mic, de numai 257. Efectivele de animale sunt reduse raportat la potenţialul zonei, şi sunt crescute de regulă în exploataţiile individuale. Există şi crescătorii specializate, cu statut de societăţi comerciale unde se cresc bovine, porcine, ovine, caprine şi păsări.

Numărul intreprinderilor înregistrate la ONRC este de 587, cu un număr de 4715 sala-riaţi în 2014 conform bilanţului[10]. Dintre acestea, primele 3 firme ca număr de salariaţi sunt intreprinderi mari, având peste 60% din totalul angajaţilor din teritoriu, respectiv 2872 persoane. Aceste intreprinderi sunt firme de producţie, valorificând resursa de muncă loca-lă, fără a integra în produse valori adăugate de teritoriu, reprezentând potenţiale surse de relocare rapidă. Întreprinderile mici şi mijlocii sunt în număr de 38, având un număr de 1342 salariaţi, restul firmelor înregistrate sunt microintreprinderi, în număr de 546, cu mai puţin de 10 angajaţi. Dintre acestea, 367 microintreprinderi figurează ca având 0 angajaţi. Aceste firme activează în domeniile primar, secundar şi terţiar: agricultură, creşterea ani-malelor, exploatări forestiere, extracţia materialelor de construcţii, servicii, comerţ, tu-rism, etc. Procentul populaţiei active – salariaţi din totalul populaţiei la nivel de localitate nu este uniform în teritoriu, în zonele care au beneficiat de investiţii, populaţia activă este mai numeroasă, în plus o parte din salariaţi sunt atraşi din alte localităţi situate în afara teritoriului GAL Maramureş Vest. Numărul mediu de salariaţi care domiciliază în teritoriul GAL este de 6779, fiind înregistraţi şi 780 şomeri.

[9] http://www.rga2010.djsct.ro/
[10] http://www.mfinante.ro/agenticod.html

În zonă se găsesc monumente, ansambluri, și situri care reprezintă monumente isto-rice cu valoare culturală națională și universală, precum și monumente cu valoare culturală locală, și care se constituie în patrimoniul arhitectural și cultural local.

Infrastructura de turism, capacităţi de cazare este reprezentată de 2 pensiuni agro-turistice, având o capacitate de cazare de 30 persoane, foarte mică raportată la potenţia-lul zonei şi la capacitatea de cazare în pensiuni agro-turistice la nivelul judeţului Maramu-reș, care este de 1342 locuri.

Indicele de dezvoltare urbană pentru localităţile din teritoriul GAL Maramureş Vest este cuprins între 47.29 şi 67.90 pentru zona rurală. Există 7 UAT- uri care reprezintă zone sărace, având indicele sub 55:

Sirsup	Judeţ	Localitate	IDUL 2011	Populaţie 2011	Urban-rural
107047	Maramureş	ARINIȘ	50.50	1084	Rural
107083	Maramureş	ASUAJU DE SUS	46.99	1441	Rural
107118	Maramureş	BĂIȚA DE SUB CODRU	51.65	1871	Rural
107190	Maramureş	BĂSEȘTI	47.29	1452	Rural
107662	Maramureş	CICÂRLĂU	54.25	3691	Rural
108366	Maramureş	OARȚA DE JOS	52.94	1243	Rural
108918	Maramureş	SĂLSIG	52.60	1641	Rural

Tab.4. Tabelul localităţilor considerate zone sărace, IDUL < 55

În concluzie :

Teritoriul este un teritoriu sărac, cu 7 UAT- uri cu IDUL< 55, care necesită un model de dezvoltare economică pentru a ieşi din bucla de subdezvoltare.

Economia locală este o economie de tip rural, cu excepţia unor investiţii industriale/investiţii străine iar agenţii economici de tip micro şi ÎMM - uri sunt fragili, nepregătiţi pentru a prelua forţa de muncă numeroasă din agricultură sau din marea industrie.

Agricultura este diversă, adecvată reliefului şi climei, de la legumicultură, creşterea animalelor, pomicultură, dar este fărâmiţata în 15782 exploataţii de 2.43 ha (medie), fiind o agricultură de subzistenţă şi semi subzistenţă. Existenţa a 1964 de atestate de producă-tor şi de 1990 de carnete de comercializare (în 2015) demonstrează faptul că numai 12.60% din exploataţii produc mai mult decât pentru nevoile proprii. Aceşti producători, în special cei tineri, pot reprezenta nucleul de bază al celor care pot aduce schimbarea în dezvolta-rea agroeconomica locală şi sunt grupul ţintă principal al GALMMV 2020.

Indicatorii de context relevanţi pentru teritoriul vizat, care vor fi folosiţi în scopul facilitării evaluării progresului înregistrat în perioada de implementare a SDL, la momentul evaluărilor intermediare sunt prezentaţi în continuare:

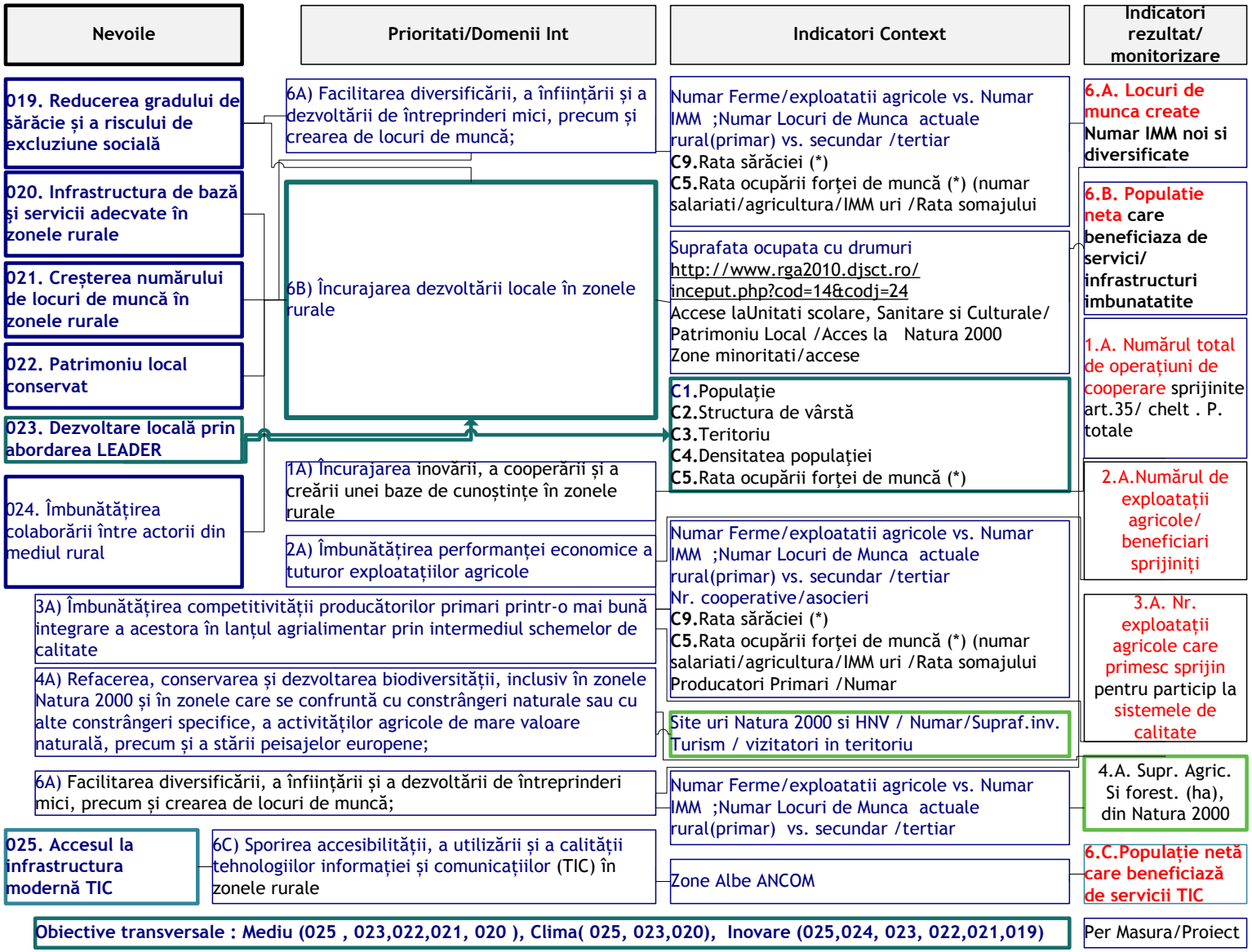

Fig.2. Nevoi, Prioritati , Indicatori GALMMV vs. PNDR

CAPITOLUL II: Componența parteneriatului

Parteneriatul Informal care depune SDL este format la inițiativa și pe baza nucleului de parteneri ai **Asociației "Grupul de Acțiune Locală Maramureș Vest" - GALMMV**, cu sediul în oraș Tăuții Măgherăuș, str. 1, nr. 194, cod poștal 437345, jud. Maramureș, România, tel/fax: 0262 293 277, Încheiere civilă nr.10983/21.11.2012, înregistrată în Registrul Special al Asociațiilor și Fundațiilor, Judecătoria Baia Mare Nr.87/11.12.2012 CUI 31043834, prin asociere cu parteneri noi.

Numărul Total de Parteneri al parteneriatului: 103, format din: 15 parteneri publici; 68 parteneri privați; 20 parteneri reprezentanți ai societății civile.

Structura parteneriatului pe categorii de parteneri:

PARTENERI PUBLICI: **15 UAT**-uri, cu ponderea de **14,56%** din total parteneri, având componența următoare:

- 14 parteneri publici UAT-uri din Județul Maramureș: Orașul TĂUȚII MĂGHERĂUȘ, Comuna ARDUSAT, Comuna ARINIȘ, Comuna ASUAJU DE SUS, Comuna BĂIȚA DE SUB CODRU, Comuna BĂSEȘTI, Comuna CICÂRLĂU, Comuna FĂRCAȘA, Comuna GÂRDANI, Comuna MIREȘU MARE, Comuna OARȚA DE JOS, Comuna REMETEA CHIOARULUI (partener nou), Comuna SĂLSIG, Comuna SATULUNG.
- 1 partener public, UAT din Județul Satu Mare: Comuna POMI

Interesul și implicarea în dezvoltarea teritoriului a partenerilor din sectorul public: Consiliile locale[11] cf. Legii 215/2001 art 4. E) aprobă strategiile privind dezvoltarea economică, socială și de mediu a unității administrativ-teritoriale, deci Partenerii Publici se asigură că strategia Locală se regăsește în SDL (principiul Încapsulării Strategiilor de jos în sus), iar Primarul cf. Art.68: c) elaborează proiectele de strategii privind starea economică, socială și de mediu, a unității administrativ-teritoriale și le supune aprobării consiliului local. În consecință prin HCL- ul de aderare, Consiliul Local aprobă implicit procedura de abordare de jos în sus, iar Primarul este cel legal împuternicit să verifice că strategia locală și SDL GALMMV 2020 sunt convergente și sinergice. Realismul strategiei și obiectivelor (SMART) ale acesteia, încadrarea în timp a alocărilor financiare și în indicatorii de calitate reprezintă un interes public, dată fiind și intenția de continuare a activităților și după perioada 2020-2023.

PARTENERI PRIVAȚI: **68**, cu ponderea de **66,02%** din total parteneri, din domeniile:

Nr.	Domeniul de Activitate / Numar Parteneri Privați	
1.	Parteneri privați autorizați /ferme în domeniul agricol: cultură vegetală, legumicultură, pomicultură și creșterea animalelor	**40**
2.	Exploatare Forestieră	**1**
3.	Acvacultură în ape dulci	**1**
4.	Producție : Prelucrarea și conservarea cărnii	**1**
5.	Servicii prestate populației :Cazare ,Coafuri, baruri și restaurante , IT	**8**
6.	Lucrări : Construcții , instalații , întreținere și reparații autovehicule	**5**
7.	Comerț cu : Produse alimentare ; nealimentare , animale vii, altele	**12**

Tab.5. Parteneri privati GALMMV

Interesul și implicarea în dezvoltarea teritoriului a partenerilor din sectorul privat constă în: **dezvoltarea economică** individuală dar și a mediului de afaceri general în teritoriu UAT și al zonei MMV, căutarea de noi oportunități economice și valorificarea acestora, dar și în **rolul**

[11] Legea nr.286/2006 privind modificarea și completarea Legii administrației publice locale nr.215/2001 publicată în Monitorul Oficial al României, Partea I, nr. 621 din 18 iulie 2006 în vigoare începând cu data de 21 iulie 2006

social, creare de **bunăstare**, **locuri de muncă** și de **protecția mediului** (reducerea poluării, reducerea consumurilor energetice șamd). În mod punctual, în întâlnirile cu partenerii din mediul de afaceri (ferme şi firme) au reieșit 3 interese imediate: consolidarea afacerilor /fermelor, diversificarea lor, competitivitate și perspectivele integrării în agro economia teritorială, în contextul modelelor economice europene: rețele, lanțuri alimentare scurte și piețe locale, scheme de calitate.

PARTENERI SOCIETATE CIVILĂ (ONG): **20**, cu ponderea de **19,42 %** din total parteneri.

Marea majoritate a ONG-urilor partenere activează în domenii relevante în raport cu SDL, prezenţa lor în parteneriat are ca și interese/implicări în teritoriu:

Tema tinerilor: părăsirea localităților de către aceștia; **tema femeilor:** egalitate de șanse; **tema mediului:** poluarea și efectele construirii sistemului integrat de deșeuri al jud. Maramureş în teritoriul GALMMV (com. Fărcașa/sat Sârbi), alternative de compensare a efec-telor asupra mediului şi locuirii; **Păstrarea culturii și tradiţiilor locale**. Asociațiile profesio-nale, crescătorii de animale, pomicultori, composesorate sunt interesate în dezvoltarea sec-torului reprezentat și în finanțările deschise sistemelor asociative, accesibile atât asociaţiilor cât şi membrilor.

Referitor la Componența Parteneriatului specificăm următoarele:

11. Ponderea partenerilor privaţi şi ai reprezentanţilor societăţii civile este de **85,44 %** din total parteneri, respectiv **88 parteneri** (68 parteneri privați + 20 parteneri reprezentanți ai societății civile)
12. ONG-uri care reprezintă:
    - **Interesele unor minorități locale**: FUNDAȚIA KELSEN;
    - **Interesele tinerilor**: ASOCIAȚIA PĂRINȚILOR TRAIAN VUIA TĂUȚII MĂGHERĂUȘ; ASOCIAȚIA COMUNICAŢI CU NOI; FUNDAȚIA KELSEN; CLUBUL SPORTIV SPICUL ARDUSAT; ASOCIAȚIA "SPERANȚA" FĂRCAȘA; ASOCIAȚIA PROFESIONIȘTI PENTRU VIITOR; ASOCIAȚIA LAVANDA FLORES
    - **Interesele femeilor**: ASOCIAȚIA LAVANDA FLORES; FUNDAȚIA KELSEN
    - **Domeniul protecției mediului**: ASOCIAȚIA MUGURII CODRU-LUI; ASOCIAȚIA "SPERANȚA" FĂRCAȘA; ASOCIAȚIA VERDE PENTRU SĂNĂTATE; FUNDAȚIA KELSEN
13. Formele asociative din cadrul parteneriatului care au obiectul de activitate în domenii relevante în raport cu SDL, respectiv Asociații ai căror membrii activează în sectorul de creștere și ameliorare a animalelor, cultivării de terenuri și forestier: ASOCIAȚIA CRESCĂTORILOR DE ANIMALE DIN LOCALITATEA ARDUSAT; ASOCIAȚIA "CRESCĂTORILOR DE ANIMALE BAIȚANA"; COMPOSESORATUL URBARIAL CICÂRLĂU, ASOCIAȚIA AGRICULTORILOR ȘI CRESCĂTORILOR DE ANIMALE GÂRDANI; ASOCIAȚIA AGROPOMIPROD.

14. Parteneriatul conține membrii din toate UAT-urile teritoriului acoperit, cu următoarea reprezentare numerică: Orașul TĂUȚII MĂGHERĂUȘ - 9, Comuna ARDUSAT -8, Comuna ARINIȘ-12, Comuna ASUAJU DE SUS-5, Comuna BĂIȚA DE SUB CODRU-5, Comuna BĂSEȘTI-3, Comuna CICÎRLĂU-11, Comuna FĂRCAȘA-9, Comuna GÂRDANI-7, Comuna MIREȘU MARE-8, Comuna OARȚA DE JOS-6, Comuna REMETEA CHIOARULUI (partener nou)-2, Comuna SĂLSIG-6, Comuna SATULUNG-5; Comuna POMI-7.

CAPITOLUL III: Analiza SWOT (analiza punctelor tari, punctelor slabe, oportunităților și amenințărilor

Analiza teritoriului:

	Puncte Tari (S) / Factori Pozitivi:	Puncte Slabe (W) / Factori negativi:
Factori Interni	• Teritoriu omogen: geografic, populaţie, economic, social • Relief diversificat: câmpie, luncă, deal, munte • Altitudine şi climă favorabilă: 150 - 300m în comune • Ape: râul Somes şi afluenţi, potenţial navigabil, energetic şi de irigaţii, Bălţi, lacuri: 4 bălţi existente în zonă • Soluri: specifice zonei, potenţial ridicat agricol / forestier • Poziţionare: poziţionare a teritoriului între cele trei capitale de judeţ învecinate la distante sub 75 km • Distanţe mici faţă de alte 10 oraşe mici cu influenţă în zonă • Patrimoniu material deosebit: 65 monumente istorice, 4 cetăţi/conace, peste 1000 construcţii tradiţionale (case, şuri) • Arii naturale protejate Natura 2000 şi zone cu valoare naturală ridicată • Izolare relativă a zonei Codrului, cu avantajul păstrării tradiţiilor locale • Infrastructuri: transport, utilităţi apă-canal, educaţie, sănătate existente, proiecte de extindere • Aeroportul Internaţional Baia Mare se află în teritoriul GAL • Infrastructură de comunicaţii voce şi date, accesibilă cu puţine excepţii, localităţi din lista albă ANCOM • Zone de practicare drumeţii, pescuit sportiv, vânătoare • Traversarea de către Somes a intregului teritoriu • Țări tradiționale: Chioar, Codru incluse in teritoriu, cu traditii, obiceiuri, cultură tradițională, construcții	• Zone sărace: 7 comune cu IDUL< 55 • Zona de luncă neamenajată, cu risc potenţial de inundaţii • Site-uri Natura 2000 nemarcate, potenţial nevalorificat • Zona Montana Defavorizată, UAT Tăuţii Măgherăuş • Proiectul sistemului integrat de mediu, Depozit ecologic Maramureş în teritoriu GAL cu posibile efecte asupra mediului şi a traficului în întreg teritoriul • Zona Codrului (vest) izolată din punct de vedere acces • Sate izolate în zona montană, cu o singură cale de • Cele două maluri ale Someşului sunt izolate între ele există un singur pod la Ardusat • Infrastructurile de transport, utilităţi apă-canal, educaţie, sănătate existente nu acoperă toate localităţile. • Lipsa trotuarelor, pistelor de biciclete, trasee pentru circulaţia turiştilor inclusiv locaţii amenajate pentru aceştia (campinguri, etc) • Lipsa drumurilor ocolitoare pentru trafic greu • Existenţa drumurilor nemodernizate, lipsa marcajelor, trotuarelor, indicatoarelor • Lipsa unităţilor de învăţământ liceal şi se specialitate (agricol, zootehnic), respectiv educaţia pentru adulţi • Lipsa infrastructurilor moderne de recreere şi sport • Nu toate localităţile au acces infrastructura feroviară; • Zone fără acces la comunicaţii de bandă largă (10 localităţi în lista albă ANCOM)
	Oportunitati (O):	**Riscuri (T):**

Factori Externi	• Poziționare în apropierea granițelor cu Ungaria și Ucraina (Vest și Nord) și în vecinătatea zonelor cu rezonanță: Maramureș, Sătmar, Someș, Sălaj, Transilvania • Potențial de reatragere a populației migrate în zone urbane sau emigrate. • Poziționare foarte bună față de zone turistice cu reputație: zona montană Baia Mare-Firiza-Mogoșa-Cavnic, zona cu ape termale: Beltiug –Tășnad-Marghita • Oportunități create de tineri prin voluntariat, trasee turistice recomandate[12] pentru biciclişti • Oportunități de atragere finanțări EU și complementare (Banca Mondială, FMI) • Oportunități LEADER/Dezvoltare teritorială integrată • Racordarea la sistemele funcționale europene în domeniul dezvoltării teritoriale prin cooperări transfrontaliere (Bazin Someş Tisa) și teritoriale: Codru, Chioar, Someş • Oportunități de extindere a investițiilor straine / private în Tăuții Măgherăuș, Satulung • Potențiale investiții nationale în infrastructuri mari/drumuri : Baia Mare-Satu Mare-Vaya, Drumul Nordului	• Schimbările climatice și de mediu • Expunere la pericole naturale externe teritoriului: inundații, incendii forestiere, vânt, secetă prelungită • Riscul diminuării patrimoniului agricol prin degradarea și pierderea de terenuri agricole și forestiere, datorate factorilor externi și poluării • Pierderea pătrimoniului material și imaterial, istoric, cultural, arheologic, specific zonelor Codru, Chioar, Someş • Riscul de pierdere a competiției de piață agro-forestieră cu teritoriile apropiate și/sau similare • Pericole potențiale apărute ca urmare a capacității limitate de implementare a proiectelor de dezvoltare majore: Someş navigabil vs. Inundații majore; Modernizare Aeroport; Căi rutiere noi în stadiu de proiect (Drumul Nordului, Drum rapid Baia Mare-Satu Mare-Vaja); Centura municipiului Baia Mare • Riscuri legate de degradarea infrastucturii rutiere și feroviare, supraîncărcarea podului Ardusat prin traficul generat de depozitul ecologic Deșeuri la Fărcașa si cresterea traficului auto greu in intreg teritoriul MMV.

15. **Analiza Populației:**

	Puncte Tari (S) / Factori Pozitivi:	Puncte Slabe (W) / Factori negativi:
Factori Interni	• Demografia: echilibru între numărul bărbaților și femeilor • Pondere echilibrată tineri - bătrâni peste 60 ani • Există zone de creștere a populației (Fărcașa, Satulung, Tăuții Măgherăuș, unde există investiții străine) • Nivel de instruire: număr mic de analfabeți și absolvenți învățământ primar • Șomaj în scădere de la 3.15 % în 2002 la 1.77 % în 2015	• Densitate medie scăzută a populației (54.81 locuitori/km2) • Densitatea nu este repartizată uniform în teritoriu • Indicele de îmbătrânire mai mare decât media pe țară • Ponderea populației în vârstă nu este uniformă în teritoriu, există zone de îmbătrânire accentuată. • Tendință de scădere a populației cu 4,3 % 2002-2011

[12] https://www.bikemap.net/en/route/2123599-tura-prin-tara-codrului-si-tara-chioarului-maramures/#/z10/47.49447,23.749/terrain

	• Experienţă în domeniile primare: agricultură, industria forestieră, minerit • Diversitate etnică şi religioasă, minorităţile etnice şi religioase integrate • Echilibru între plecări şi stabiliri de domiciliu la nivelul teritoriului • Spirit antreprenorial potenţial, posibil influenţate de experienta vestică	• Populaţie activă cu pondere mare în activităţi agricole şi industriale şi pondere relativ mică în servicii cu valoare adăugată mare • Pondere mare a persoanelor în vârstă ocupate în agricultură • Nivel redus de instruire a persoanelor ocupate în agricultură, bazat exclusiv pe experienţa acumulată • Populaţia activă şi adultă nu are acces la infrastructură de educaţie pentru adulţi, pentru calificare şi reclificare
	Oportunitati (O):	**Riscuri (T):**
Factori Externi	• Mobilitatea populaţiei, generatoare de aport de capital în zonă, idei noi, tehnologii noi, iniţiative de afaceri noi; • Potenţiale influenţe pozitive în zonă legate de cultură, civilizaţie, obiceiuri europene, tehnici, metode în agricultură, pomicultură, creşterea animalelor, comercializare produse agroforestiere, legate în special de cultura asocierii • Finanţări pentru reatragerea tinerilor în teritoriu, stimularea de noi afaceri şi susţinerea celor tradiţionale	• Continuarea tendinţelor demografice în special a emigraţiei urbane şi externe zonei • Depopularea zonei; • Dispariţia forţei de muncă autohtone cu consecinţe majore asupra economiei locale, dezvoltării sociale şi a viitorului generaţiilor tinere; • Pericole de pierderea identităţii tradiţionale a populaţiei/apartenenţa culturală

16. **Analiza Economiei:**

	Puncte Tari (S) / Factori Pozitivi:	**Puncte Slabe (W) / Factori negativi:**
Factori Interni Interni	• Mediu privat dezvoltat cantitativ, 4 firme mari cu 2872 angajaţi, 61% total angajaţi în sector privat • 38 Intreprinderi IMM cu 1342 angajaţi, 28.5% • 546 Microintreprinderi, cu 501 angajaţi,10,6%, • 85% angajaţi în sector primar, 15% în secundar şi terţiar • Număr exploataţii agricole: 15782 din care 98,8 % sunt exploataţii individuale • Mărime medie/exploataţie: 2.43 ha • Suprafaţa agricolă utilizată: 36134.87 ha • Suprafaţa forestieră: 29710 ha (14036 ha în 2 localităţi) • Produse tradiţionale: există 2 produse înregistrate	• Angajatori: Probleme de dezvoltare calitativă • 367 Microintreprinderi cu zero angajaţi, fragilitate • Lipsa sistemelor de irigaţii • Pondere mare a angajatorilor firme mari, cu riscuri în caz de realocare • Număr mic de Intreprinderi IMM raportat la număr locuitori sub 1/1000 comparat cu media naţională de 23/1000 vulnerabilitate a economiei locale • 32.53% din intreprinderi sunt localizate în mediu urban, populaţia urbană reprezintă 16.5 %, concentrare urbană

	• Existența a 1994 Atestate de Producător și 1990 Carnete de Comercializare produse proprii emise de Primariile Locale • Potențial ridicat în Pomicultura, favorabilități peste 2.4 • Condiții naturale propice agriculturii și silviculturii: sol, climă, expunere solară, altitudine, acces apă • Tradiții în creșterea animalelor, legumicultură, silvicultură • Pondere a pădurilor de peste 65% din suprafața totală în Tauții Măgherăuș (ZMD) si Cicîrlău, zone in care turismul are potențial de dezvoltare • 1516 ha bălți, potențial de dezvoltare pescuit	• Pondere mare a populației active în sectoarele primare: 28557 persoane ocupate în agricultură, 6257 persoane ocupate 100% din timp • Intreprindrile din agricultură și industria alimentară cu pondere mică în economia locală • Acoperire slabă cu servicii, cu excepția comerțului • Acoperire slabă cu servicii tradiționale și servicii cu mare valoare adăugată: inginerie, cercetare, educație privată • Turism practic inexistent ca și pondere în economia locală, 30 locuri cazare în pensiuni, din 1342 în Maramureș • Număr mic de produse tradiționale înregistrate raportat la potențialul existent
	Oportunitati (O):	**Riscuri (T):**
Factori Externi	• Oportunități de poziționare a firmelor în teritoriu pe tendințele globale de creștere a piețelor alimentare ecologice și naturiste • Oportunități oferite de abordarea LEADER, PNDR 2020 și alte finanțări în domeniile economice • Acces la piețele globale, în special prin tehnologiile internet (e-commerce, e -business) • Oportunități legate de potențialul energetic, în special Geotermal al teritoriului [13]	• Riscuri economice majore: relocarea investitorilor străini din zonă, pierderea de locuri de muncă, șomaj masiv • Continuarea emigrației forței de muncă tinere, în special potențiali antreprenori /angajatori • Pierderea competiției pentru înregistarea brandurilor locale: Țara Codrului, Țara Chioarului • Schimbări climatice/mediu, influențe economice negative • Competiția internă și externă in domeniul agro alimentar

17. **Analiza Organizării Sociale și Instituționale**

	Puncte Tari (S) / Factori Pozitivi:	**Puncte Slabe (W) / Factori negativi:**
Factori Interni	• ONG-uri în zonă în domeniile Agricol (8 asociații active, crescători de animale și agricultură), Cultural, Sport & Agrement Vânătoare, Pescuit, Minorități, Educație • Există asocieri intercomunitare cu membri UAT-uri din zonă ADI Apă Canal, ADI Deșeuri	• Slabă cultură a asocierii, orientate spre piață - consumatori • Număr de ONG-uri neacoperitor pentru domenii economice favorabile: pomicultură, legumicultură, floricultură, • Nu există asociații ale IMM urilor, patronate, ale meșteșugarilor, bresle și alte forme asociative

[13] http://www.minind.ro/domenii_sectoare/energie/studii/potential_energetic.pdf

	• Apartenența la Zona Metropolitană Baia Mare (Cu exceptia Comunelor din Țara Codrului) • Organizare teritorială cu tradiție atestare documentară a majoritatăţii UAT-urilor datează din anii 1400-1500 • Există cadastru funciar şi Registre Agricole • Există planuri PUG/PUZ/PUD la fiecare localitate. • Strategii de dezvoltare existente pentru fiecare comună • Există o anumită experienţă în proiecte de finanţare, pe o gamă largă de domenii • Bună organizare a instituţiilor religioase, educaționale și biblioteci publice • Bună organizare a gestionării pătrimoniului public silvic prin sistemul de ocoale silvice • Menționarea proiectelor GALMMV în Strategia de dezvoltare a Județului Maramureș	• Slabă cultură a asocierii, orientate spre piață - consumatori • Activitate publică slabă din partea asociaţiilor de proprietari forestieri privaţi (composesorate, proprietari pădure) • Număr de ONG-uri neacoperitor pentru domenii economice favorabile: pomicultură, legumicultură, floricultură • Număr redus de asocieri pentru dezvoltare socio-culturală, minorităţi etnice • Nu există asociaţii ale IMM urilor, patronate, ale meşteşugarilor, bresle şi alte forme asociative • Nu există ONG-uri pentru protecţia mediului, doar cu segmente de preocupări de mediu • Nu există ONG-uri în domeniul protecţiei patrimoniului construit, protejarea satelor, tradiţiilor, obiceiurilor, turism • Slabă cultură partenerială public-public, public-privat, chiar şi privat-privat • Pagini web neactualizate, bugete locale neactualizate • Slabă experienţă în atragerea de alte fonduri externe
	Oportunitati (O):	**Riscuri (T):**
Factori Externi	• Teritoriu cu zone tradiţionale etnografice: Codru Chioar Someş cu identitate cunoscută în ţară şi în lume, potenţiale Branduri • Produse tradiţionale înregistrate, 2 buc potenţial ridicat pentru alte Produse Tradiţionale • Oportunităţi LEADER: Îndeplinirea condiţiilor pentru selecție strategie GALMMV și continuarea experienței pozitive • Realizarea unei strategii/viziuni comune de dezvoltare pe termen lung a zonei GALMMV cu orizont pentru fiecare Partener, public și privat	• Riscuri legate de pierderea identităţii zonelor Codru, Chioar, Someş, Maramureş (Vest), pierderea de elemente de calitate/care pot face diferenţa în competiţii • Rămânerea în categoria zonelor sărace, a pierderii de populaţie, teritorii agricole şi forestiere, comunităţi (sate, comune) • Nevalorificarea potenţialului agro forestier şi alimentar în special prin neînregistrarea produselor tradiţionale existente şi eventuala lor valorificare de către competitori din alte zone

Fig.3. Analiza SWOT teritoriul GALMMV

CAPITOLUL IV: Obiective, priorităţi și domenii de intervenție

Obiectivul Strategic GAL Maramureş Vest 2020: Încurajarea dezvoltării locale în zonele rurale prin realizarea de legături fizice și logice între comunităţile din Maramureş Vest. Acest obiectiv se identifică cu obiectivul iii) al PNDR: Diversificarea activităţilor economice, crearea de locuri de muncă, îmbunătăţirea infrastructurii și serviciilor pentru îmbunătăţirea calităţii vieţii în zonele rurale.
Prin consultări între toţi partenerii relevanţi (publici, privaţi, ONG) din teritoriul GAL Maramureş Vest şi pe baza analizei diagnostic şi a analizei SWOT, s-au evidenţiat următorii Factori Cheie care duc la abordarea integrată a Nevoilor din care reiese logica intervenţiei ("Schimbarea aşteptată"):

Componenta	Factori cheie	Schimbări aşteptate	Măsuri
Analiza teritoriului	Gradul de Sărăcie, Stare Infrastructură Locală, Arii protejate Natura 2000, Conectivitate Broadband	Îmbunătăţirea Stării Infrastructurii Mici – Drumuri Comunale, factor de îmbunătă-ţire IDUL, Îmbunătăţirea peisajului şi accesului la arii protejate Natura 2000 prin investiţii neproductive, Acoperirea zonelor albe prin extensii reţele Broad-band	**M7/6B** - Investiţii în infrastructuri mici **M4/4A** - Investitii neproductive în gestionarea zonei Natura 2000 **M9/6C** - Infrastructura de bandă largă în spaţiul rural
Analiza populaţiei	Minorităţi etnice	Creşterea accesului şi conectivităţii zonelor periferice prin Integrarea zonelor periferice/minorităţi	**M8/6B** – Investiţii acces transport (în special minoritatea romă)
Analiza economiei: Activităţi agricole	Fragmentarea suprafeţelor agricole, Numărul mare al exploataţiilor, Dimensiu-nea mică a exploataţiilor, Produse tradiţionale	Modernizare ferme prin investiţii, Realizarea de parteneriate prin cooperare pe orizontală şi verticală, Creşterea numărului de produse tradiţionale, Certificate/Scheme de calitate pentru Producătorii Primari	**M1/1A** - Cooperare **M2/2A** - Investiţii in active fizice **M3/3A** - Scheme de calitate pentru produse agricole și alimentare
Analiza economiei: Activităţi neagricole	Fragilitatea Intreprinderilor	Dezvoltarea şi diversificarea Întreprinderilor neagricole existente şi reducerea riscurilor economice rezultând întreprinderi neagricole consolidate cu angajaţi	**M5/6A** – Înfiinţarea de activităţi neagricole StartUp **M6/6A** - Dezvoltarea de activităţi neagricole
Analiza organizării sociale și instituţionale	Unitate de Implementare a Strategiei SDD	Susţinere Parteneriat GALMMV 2020, largă reprezentare/Întrunirea intereselor comunităţilor locale/	Program LEADER, strategie, implementare, monitorizare

Logica intervenţei:

Obiectiv	Prioritate	D.I.	Măsura /Obiectiv tranversal			Indicatori LEADER	Indicatori locali: (C): Cantitativi (Q): Calitativi
			1	2	3		
O1	P1	1A	**M1/1A**			Cheltuielile publice totale Locuri de muncă create	(C): Număr operaţiuni de cooperare (Q): Număr participanţi la parteneriate
			✓	✓	✓		
	P2	2A	**M2/2A**			Cheltuielile publice totale Numărul de exploatații agricole sprijinite Locuri de muncă create	(C): Nr. exploataţii sprijinite ce participă şi la măsura **M1/1A** – Cooperare (Q) : Număr asocieri juridice între fermieri
			✓	✓	✓		
	P3	3A	**M3/3A**			Cheltuielile publice totale Numărul de exploatații agricole sprijinite	(C): Număr produse Tradiţionale Propuse de asocieri coop/tineri (Q): Număr produse înregistrate de organizaţii reprezentate de tineri
					✓		
O2	P4	4A	**M4/4A**			Suprafață totală agricolă (ha), Suprafață totală forestieră (ha) Cheltuielile publice totale	(C): Număr trasee turistice amenajate/marcate (Q): Număr legături cu drumuri comunale, noduri
			✓	✓	✓		
O3	P6	6A	**M5/6A**			Locuri de muncă create Cheltuielile publice totale	(C): Număr de intreprinderi Start up finanțate (Q): Noile servicii / produse din piața locală oferite de firmele sprijinite
			✓	✓	✓		
			M6/6A				
			✓	✓	✓		
		6B	**M7/6B**			Populație netă care beneficiază de servicii și infrastructuri îmbunătățite Cheltuielile publice totale	(C): Km de drum reabilitat pentru pietoni (Q): Km de drum practicabil pentru biciclişti
			✓	✓	✓		
			M8/6B				
			✓	✓	✓		
		6C	**M9/6C**			Populație netă care beneficiază de servicii TIC Cheltuielile publice totale	(C): Nr. gospodării care beneficiază de acces (Q): Capacitate (lărgine de bandă)
			✓	✓	✓		

Tab.6. Logica Interventiei /Indicatori GALMMV vs. Indicatori LEADER

Obiective transversale: 1 - Mediu; 2 - Atenuarea schimbărilor climmatice, 3 - Inovare

Ierarhizarea Priorităţilor în ordinea importanţei :

P6-Poziţia I-a; P1-Poziţia a II-a; P2-Poziţia a III-a; P3-Poziţia a IV-a; P4-Poziţia a –V-a.

Ierarhizarea Măsurilor în ordinea importanţei :

M6/6A-Poziţia I-a; M5/6A şi M7/6B- Poziţia a II-a; M1/1A-Poziţia a III-a; M2/2A-Poziţia a IV-a; M9/6C-Poziţia a –V-a; M8/6B Poziţia a –VI-a; M3/3A Poziţia a –VII-a; M4/4A-Poziţia a –VIII-a.

Fig.4. Logica strategiei, caracterul integrator, 3 nivele

Fig. Schema fizica si logica a retelei GALMMV NET / imagine de ansamblu a strategiei integrate GALMMV 2020:

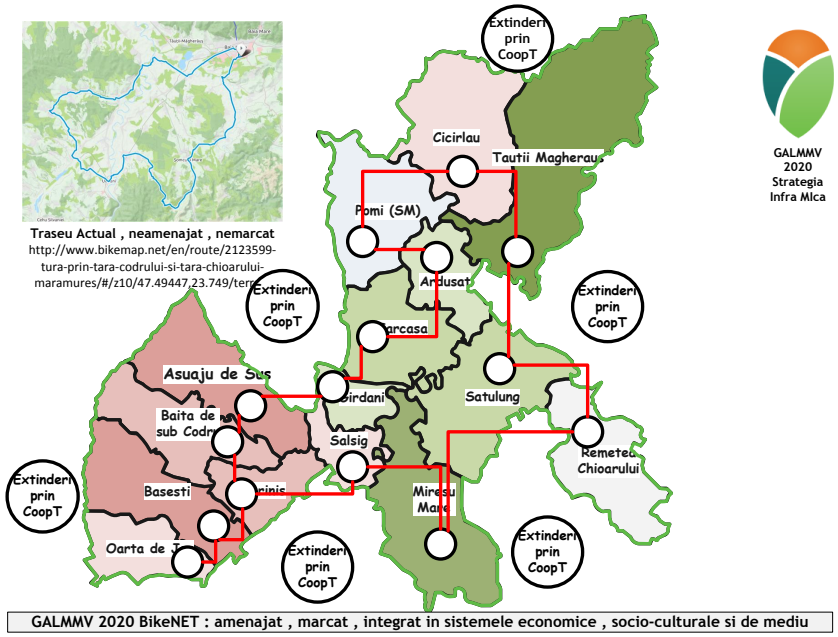

GALMMV 2020 Strategia Infra Mica

Nivel Infrastructuri, Îmbunătățirea Infrastructurii teritoriale prin legături fizice de tip infrastructuri locale de bază mici rețele de infrastructuri, bazate pe drumurile comunale, trotuare, podețe, piste pentru biciclete, rețele de telecomunicații / Broadband, inclusiv eco-transport prin zonele Natura 2000 și în teritorii locuite de minorități naționale ca și bază a redezvoltării intravilane: zone =micro vaduri comerciale, culturale, zone de atracție rurale, respectiv conexiuni cu rețelele din Natura 2000 și zonele locuite de minorități.

Nivel structuri, Îmbunătățirea colaborării între actorii din mediul rural, prin mecanismele din cele 5 priorități selectate, colaborări care să genereze locuri de muncă, o nouă cultură a asocierii, orientare spre Piața Locală și Lanțurile scurte / Vânzări Directe și baza funcțională a motoarelor de dezvoltare viitoare.

Nivel individual, Sprijinirea entităților eligibile din agricultură și domeniile non agricole pentru dezvoltarea afacerilor proprii prin investiții individuale și prin colaborare cu alți actori locali pentru creșterea competitivității, a câștigării de piețe locale /regionale prin asocieri și promovarea de branduri locale. Acest nivel beneficiază de utilizarea infrastructurii și structurilor construite la nivelele superioare.

Caracterul integrat și inovator al strategiei: Plecând de la orientările privind dezvoltarea locală plasată sub responsabilita-tea comunității (DLRC) pentru actorii locali[14], pag.31: Inovarea poate implica servicii noi, produse noi și **moduri noi de a face lu-crurile în context local**, ne-am propus să abordăm de jos în sus nevoile locale, începând cu nevoia de a avea infrastructuri locale de transport la scară mică (drumuri comunale, trotuare, benzi pentru biciclete, etc.) care să poată fi folosite și în dezvoltarea economico-socială și de mediu, recreând vaduri comerciale rurale (legături între zone de interes locale) și antreprenorii și fermi-erii (producătorii locali și produse locale de calitate). Schimbările majore așteptate sunt legate de acest proiect emblematic de la care să se declanșeze un efect „de bulgăre de zăpadă" asupra schimbărilor pe care comunitatea dorește să le obțină: reducerea sărăciei, un teritoriu dezvoltat inteligent, economic și social, un mediu mai atractiv și o cultură inclusivă față de comunităților în risc de excluziune socială ridicată în special populația de etnie romă.

[14] http://ec.europa.eu/regional_policy/sources/docgener/informat/2014/guidance_clld_local_actors_ro.pdf

CAPITOLUL V: Prezentarea măsurilor - Max. 5 pag./ măsură

Denumirea măsurii: Cooperare M1/1A

Măsura este nou aplicată în Teritoriul GAL Maramureș Vest fiind în acest sens o măsură inovativă. Necesitatea implementării ei este dată de 2 elemente: fragmentarea terenului agricol și lipsa de cultură a asocierii în special în partea de marketing, soluția de asociere pentru formarea de rețele/clustere, cooperări orizontale și verticale fiind sugerată și în Strategia GALMMV 2012-2015[15]. Nevoia activării acestei măsuri în contextul SDL GAL Maramureș Vest este legată de cele două planuri de dezvoltare a rețelei de infrastructură mică și de nevoia de suprastructuri economice pregătite să valorifice în comun rețeaua creată prin colaborare pe verticală și orizontală.

CODUL Măsurii: M1/1A

Tipul măsurii: ✓ INVESTIȚII
✓ SERVICII
☐ SPRIJIN FORFETAR

18. **Descrierea generală a măsurii, inclusiv a logicii de intervenție a acesteia și a contribuției la prioritățile strategiei, la domeniile de intervenție, la obiectivele transversale și a complementarității cu alte măsuri din SDL.**

Context European și Național: Multe din zonele rurale ale UE suferă de dezavantaje cum ar fi fragmentarea terenuri-lor agricole. Operatorii sunt mici, comunicarea este dificilă (în special între zonele rurale); iar economiile la scară largă sunt mai greu de realizat în activităţi care au ca scop furniza-rea nu numai a beneficiilor economice ci şi a celor de mediu şi sociale. Dificultăţile au le-gătură nu numai cu integrarea /conexiunile orizontale ci şi cu cele verticale între entităţi. Sprijinul public poate ajuta la depășirea acestor dezavantaje prin asistarea operatorilor pentru a lucra împreună[16].

Produse alimentare locale şi lanţuri scurte de aprovizionare[17]. Rolul important al produselor alimentare în dezvoltarea rurală a UE este evidenţiat de accentul pus pe promovarea produselor agricole în politica dusă de Comisia Europeană. În anul 2011 au fost înaintate propuneri de actualizare a acestei politici, care atrag atenţia asupra faptului că „UE dispu-ne de un patrimoniu culinar de o mare diversitate, pe care trebuie să îl valorifice din plin”.

Abordările în parteneriat pentru întărirea pieţelor de alimente locale s-au dovedit instrumente de dezvoltare rurală eficiente. Rezultatele proiectelor asociate produselor alimentare locale pot furniza o susţinere durabilă elementelor esenţiale ale economiei rura-le. De exemplu, prin conlucrare, întreprinderile care participă la proiectele axate pe pro-duse alimentare locale pot afla noi modalităţi de a-şi vinde produsele în cantităţi mai mari şi de a atrage noi tipuri de cumpărători. Între sectoarele agricol, de turism și alimentaţie ale unei regiuni se pot stabili legături mai puternice. În plus, consumul de produse alimen-tare locale în zonele rurale are drept consecinţă reducerea transporturilor de alimente. Acest lucru poate aduce beneficii economice, de mediu şi sociale, cum ar fi economii la costurile de transport, diminuarea emisiilor de gaze de eşapament, o solicitare mai scăzută a drumurilor rurale, reducerea aglomeraţiei în trafic şi o mai mare siguranţă rutieră.

Întreprinderile rurale pot de asemenea beneficia de pe urma „lanţurilor scurte de aprovizionare” de multiple avantaje în dezvoltare. De exemplu, reducerea numărului de firme

[15] http://www.galmmv.ro/pdf/3-Prioritati.pdf , pag,13
[16] http://madr.ro/axa-leader/leader-2014-2020/fise-template-specifice-propuse-de-ce-utilizate-ca-model-orientativ-elaborare-masuri-sdl/download/1977_9f3dff73b4f689e6d879862db37b8411.html
[17] http://enrd.ec.europa.eu/ro/themes/local-food-and-short-supply-chains

implicate într-un lanţ de aprovizionare poate avea drept consecinţă creşterea pon-derii cuvenite producătorilor din preţul final. Pentru clienţi, mai puţine legături pot aduce cu sine o reducere a cheltuielilor, şi identificarea provenienţei materiei prime devine mai facilă pentru toţi factorii implicaţi. Vânzările directe (de la producătorul original la clien-tul final) reprezintă cele mai scurte lanțuri de aprovizionare. În cercetarea „Lanțuri scurte de aprovizionare cu alimente și produse alimentare locale, Sistemele din UE", Short Food Supply Chains and Local Food Systems în the EU[18]: tabelul 14, pag.47 se arată că schemele de tip lanţ Scurt Alimentar (LAS) şi pieţe locale este folosit mai ales de producătorii de le-gume, fructe, produse lactate şi produse din carne. Acestea sunt domeniile de excelenţă actuale din teritoriul GALMMV, motiv pentru care soluţia europeană trebuie analizată şi implementată în teritoriul GALMMV.

Context Local: În teritoriul MMV există tradiţii în pomicultură: Staţiunea Tăuţii Măghe-răuş – Dura cu plantaţii de măr, alun, afin, Satulung cu livezi de măr, favorabilitatea actu-ală[19] va duce cu siguranţă la refacerea unor livezi şi mai ales a culturilor de arbuşti. În con-textul unor potenţiale pomicole deosebite, şi a poziţionării jud. Maramureş (cu zona Mara-mureş Vest având potenţial maxim la nivel regional[20] şi naţional, a lipsei de asociaţii pentru pomicultură), considerăm că o măsură de natură a favoriza asociativitatea şi mai ales Lan-ţurile Alimentare Scurte este necesară şi obligatorie în zonă. Distanţele de sub 75 Km faţă de 3 municipii şi apropierea faţă de 10 oraşe face ca oportunitatea de dezvoltare a asocie-rii şi cooperării pe verticală şi orizontală să fie valorificată cu acesta ocazie, soluţia fiind identificată şi în strategia anterioară, ca o variantă de a reduce dezavantajul dimensiunii exploataţiilor de cca. 2,6 ha/fermă.[21] Astfel se vor sprijini operațiunile care vor consolida relații între producători, procesatori și consumatori în vederea realizării unui lanț scurt de aprovizionare. Scopul urmărit este acela de valorificare superioară a resurselor menționa-te, în vederea câștigării unui segment de piață stabil.

Corelare cu analiza SWOT şi justificarea alegerii măsurii: Alegerea măsurii s-a bazat pe dezvoltarea echilibrată a legumiculturii, creşterii animalelor şi pomiculturii (favorabili-tatea teritoriului şi excelenţă pe pomicultură), posibilitatea constituirii unor coşuri de pro-duse diversificate distanţa sub 75 km faţă de 3 municipii şi 10 oraşe (Puncte tari), fragmen-tarea exploataţiilor, slaba activitate a asociaţiilor existente, potenţialul nevalorificat al produselor tradiţionale (Puncte slabe), existența unor clădiri de patrimoniu agro rural spe-cifice (șurile) pretabile la transformarea în puncte de vînzare directă a produselor locale și existența a 1994 Atestate de Producator și 1990 Carnete de comercializare.

Obiective de dezvoltare rurală: Măsura contribuie la atingerea obiectivului de dezvoltare rurală art. 4 lit. a din Reg. (UE) nr. 1305/2013: Favorizarea competitivității agriculturii.

Obiectiv specific al măsurii: Sprijin acordat pentru cooperare orizontală şi verticală între actorii din lanţul de aprovizionare: cooperare orizontală şi verticală între actorii din lanţul de aprovizionare în vederea stabilirii de lanţuri scurte de aprovizionare şi de pieţe locale şi a dezvoltării acestora cu scopul de a comercializa produsele din lanțurile scurte de aprovizionare și va facilita utilizarea metodelor inovatoare de comercializare a produse-lor și atragerea unor categorii noi de consumatori.

Măsura contribuie la prioritățile: P1- Încurajarea transferului de cunoștințe și a ino-vării în agricultură, în silvicultură și în zonele rurale, lit. a - încurajarea inovării, a coope-rării și a creării unei baze de cunoștințe în zonele rurale și P3 - Promovarea organizării lan-țului alimentar, inclusiv procesarea și comercializarea produselor agricole, a bunăstării animalelor și a gestionării riscurilor în agricultură, lit. a - îmbunătățirea competitivității producătorilor

[18] http://ipts.jrc.ec.europa.eu/publications/pub.cfm?id=6279
[19] http://www.madr.ro/docs/dezvoltare-rurala/programare-2014-2020/Anexa-II-STP-Zonare_pomicultura-update-31.03.2015.xlsx
[20] http://www.insse.ro/cms/ro/content/atlas-statistic-fructe
[21] http://www.galmmv.ro/pdf/3-Prioritati.pdf , pag.13

primari printr-o mai bună integrare a acestora în lanțul agroalimentar prin intermediul schemelor de calitate, al creșterii valorii adăugate a produselor agricole, al promovării pe piețele locale și în cadrul circuitelor scurte de aprovizionare, al grupurilor și organizațiilor de producători și al organizațiilor interprofesionale prevăzută la art. 5, Reg. (UE) nr. 1305/2013.

Măsura corespunde obiectivelor art. 35, (1) lit. d **-** cooperare orizontală și verticală între actorii din lanțul de aprovizionare în vederea stabilirii de lanțuri scurte de aprovi-zionare și de piețe locale și a dezvoltării acestora, din Reg. (UE) nr. 1305/2013.

Măsura contribuie la Domeniul de Intervenție 1A - Încurajarea inovării, a cooperării și a creării unei baze de cunoștințe în zonele rurale prevăzut la art. 5, Reg. (UE) nr. 1305/2013.

Măsura contribuie la obiectivele transversale legate de inovare, de protecția mediului și de atenuarea schimbărilor climatice și de adaptarea la acestea, în conformitate cu Reg. (UE) nr. 1305/2013).

Complementaritatea cu alte măsuri din SDL: Măsura M1/1A – Cooperare este complementară cu măsurile: M2/2A - Investiții în active fizice, M3/3A - Scheme de calitate pentru produse agricole și alimentare, M5/6A - Înființarea de activități neagricole startup, M6/6A - Dezvoltarea de activități neagricole, având în comun același grup țintă format din fermieri.

Sinergia cu alte măsuri din SDL: Măsura M1/1A – Cooperare este sinergică cu măsura M3/3A - Scheme de calitate pentru produse agricole și alimentare, ambele contribuind la prioritatea P3 - Promovarea organizării lanțului alimentar, inclusiv procesarea și comercializarea produselor agricole, a bunăstării animalelor și a gestionării riscurilor în agricultură.

19. **Valoarea adăugată a măsurii:**

Cele două modalităţi de cooperare pe verticală şi pe orizontală, între mai mulţi actori ai pieţei, respectiv mai mulţi producători pe baza unui PARTENERIAT finalizat sau nu cu o formă de asociere juridică, reprezintă de asemenea o valoare adăugată, acest mod de aso-ciere liberă pe un proiect de dezvoltare nu s-a practicat până acum în teritoriu. Organi-zarea activității unei cooperări între entitățile implicate în sectorul agricol, agroalimentar, forestier aduce un plus de valoare la nivelul teritoriului prin însuși conceptul său inovator. Integrarea unei astfel de entități în planificarea și realizarea unui lanț scurt, va crea valoa-re adăugată materiei prime folosite prin valorificarea superioară și prin folosirea de proce-se și tehnologii de eficiente din punct de vedere economic. Măsura va încuraja participarea beneficiarilor şi la schemele de calitate, astfel încât Produsele Tradiţionale din teritoriu să fie înregistrate şi promovate prioritar. Producătorii vor fi stimulați să coopereze pentru a putea efectua investiții colective mai eficiente, mai profitabile, de exemplu în facilități, infrastructuri comune etc.

20. **Trimiteri la alte acte legislative:**

Legislație europeană: Regulamentul (UE) Nr. 1306/2013 privind finanțarea, gestionarea și monitorizarea politicii agricole comune; Regulamentul (UE) Nr. 651/2014 AL Comisiei din 17 iunie 2014 de declarare a anumitor categorii de ajutoare compatibile cu piața internă în aplicarea articolelor 107 și 108 din tratat; Reg. (UE) Nr. 807/2014 de completare a Reg. (UE) nr. 1305/2013 al Parlamentului European și al Consiliului privind sprijinul pentru dezvoltare rurală acordat din FEADR

Legislație națională: Legea nr. 31/1990 din 16 noiembrie 1990 privind societățile comerciale; Ordonanță de Urgență nr. 44 din 16 aprilie 2008 privind desfășurarea activităţilor economice de către persoanele fizice autorizate, întreprinderile individuale şi întreprinderile familiale; Ordonanță de Guvern nr. 26 /2000 cu privire la asociații și fundații; Legea cooperației agricole nr. 566/2004

21. **Beneficiari direcți/indirecți (grup țintă):**

Beneficiarul direct (liderul de proiect) trebuie să se încadreze în următoarele forme de organizare (listă indicativă): Persoana fizică autorizată; Întreprinderi individuale Întreprin-deri familiale; Societăţi comerciale; Societăţi agricole şi alte forme de asociere în agricul-tură; Asociaţii şi fundaţii; Cooperative agricole; Societăţi cooperative care deservesc inter-esele membrilor prin investiţiile prevăzute în proiect; Grupuri de producători care deser-vesc interesele membrilor prin investiţiile prevăzute în proiect sau orice altă formă juridi-că de asociere, conform legislaţiei naţionale în vigoare; Organizaţii neguvernamentale, Consilii locale, Unităţi şcolare, sanitare, de agrement şi de alimentaţie publică; Beneficiarii indirecţi sunt toţi ceilalţi membri ai asocierii.

22. **Tip de sprijin:**

- Rambursarea costurilor eligibile suportate și plătite efectiv;
- Plăți în avans, cu condiția constituirii unei garanții bancare sau a unei garanții echivalente corespunzătoare procentului de 100 % din valoarea avansului, în conformitate cu art. 45 (4) și art. 63 ale Reg. (UE) nr. 1305/2013, numai în cazul proiectelor de investiții; pentru servicii nu se acordă avans.

23. **Tipuri de acțiuni: eligibile și neeligibile:**

Sunt sprijinite următoarele acțiuni: Pentru proiectele legate de lanțurile scurte de aprovizionare, solicitantul va depune un studiu/plan, privitor la conceptul de proiect pri-vind lanțul scurt de aprovizionare; în cadrul studiului/planului, solicitantul va prezenta modul în care, în cadrul proiectului, va dezvolta conceptul de lanț scurt de aprovizionare; Pentru proiectele legate de piețele locale, solicitantul va prezenta un concept de marke-ting adaptat la piața locală care să cuprindă, dacă este cazul, și o descriere a activităților de promovare propuse.

Costuri eligibile: Costuri de operare a cooperării – maxim 30%; Cheltuieli directe identificate prin proiect a fi necesare, cu respectarea Art. 45 din Reg. Eu 1305/2013; Investiții intangibile: achiziționarea sau dezvoltarea de software și achiziționarea de brevete, licențe, drepturi de autor, mărci; Realizarea de studii, planuri de marketing /branding pentru promovare. Acțiunile pot fi efectuate şi în afara teritoriului GALMMV, dacă au legătură cu dezvoltarea, promovarea unei piețe locale.

Acțiuni neeligibile: Cheltuielile cu achiziționarea de bunuri și echipamente ”second hand”; Cheltuieli efectuate înainte de semnarea contractului de finanțare a proiectului cu excepţia costurilor generale definite la art 45, alin 2 litera c) a R (UE) nr. 1305/2013 care pot fi realizate înainte de depunerea cererii de finanțare; Cheltuieli cu achiziția mijloace-lor de transport pentru uz personal și pentru transport persoane; Construcția sau moder-nizarea locuinței și sediilor sociale; Cheltuieli cu investițiile ce fac obiectul dublei finanțări care vizează aceleași costuri eligibile; Cheltuieli neeligibile în conformitate cu art. 69, alin (3) din R (UE) nr. 1303/2013 și anume: Dobânzi debitoare, cu excepţia celor referitoare la granturi acordate sub forma unei subvenţii pentru dobândă sau a unei subvenţii pentru co-misioanele de garantare și pentru fondurile mutuale; Achiziționarea de terenuri construite și neconstruite; Taxa pe valoarea adăugată, cu excepţia cazului în care aceasta nu se poa-te recupera în temeiul legislației naționale privind TVA-ul și a prevederilor specifice pentru instrumente financiare; În cazul contractelor de leasing, celelalte costuri legate de con-tractele de leasing, cum ar fi marja locatorului, costurile de refinanțare a dobânzilor, che-ltuielile generale și cheltuielile de asigurare; Achiziționarea de clădiri.

24. **Condiții de eligibilitate:**

- Forme de cooperare deja înființate.
- Forme ce implică cel puțin două entități din sectoarele specifice
- Implică o activitate conform Art. 35 (2) a, b, d, e din Reg. Eu 1305/2013

- Forma de cooperare are în componență o asociere a producătorilor agricoli primari
- Perioada de funcționare cel putin egală cu perioada de finanțare

25. **Criterii de selecție:**

Criterii LEADER: Locuri de muncă nou create;

Criterii specifice măsurii: Numărul entităților specializate implicate în parteneriat; Realizează un lanț scurt si/sau Piata Locala; Integrează lanțul scurt în piața locală; Asumarea unui viitor proiect pe măsuri de realizare scheme de calitate naționale, în special produse tradiționale; Propune integrarea patrimoniului local material sau imaterial în LSA și/sau piața locală (ex. Șuri, Rețete Tradiționale, etc)

Observație: Punctele 6,7,8 vor fi detaliate în documentele de implementare fără a aduce atingere Art. 49 din Reg. (EU) 1305/2013.

26. **Sume (aplicabile) și rata sprijinului:**

- Valoarea maximă a sprijinului este de 40.000 euro / proiect
- Rata sprijinului public nerambursabil este de 100% din totalul cheltuielilor
- Pentru operațiunile generatoare de venit rata sprijinului este de 90%.
- Se vor aplica regulile de ajutor de minimis în vigoare, conform prevederilor Regulamentului UE nr. 1407/2013.
- Pentru activități din cadrul proiectului ce pot fi încadrate în categoria altor măsuri de finanțare se vor respecta încadrările conform Anexei II din Reg. (UE) nr. 1305/2013.

27. **Indicatori de monitorizare:**

Indicatori LEADER: Locuri de muncă nou create: 4; Total Cheltuieli publice– 160.000 €

Indicatori specifici măsurii: Număr operațiuni de cooperare – 4, din care 1 Lanț Scurt de Aprovizionare și 3 parteneriate finalizate cu Asociere Juridică; Număr participanți la parteneriate.

Aceștia vor fi monitorizați și evaluați în conformitate cu prevederile Art.34 din Reg. (UE) nr. 1303/2013, prin Planul de Evaluare ce va fi elaborat în perioada de implementare.

Denumirea măsurii: Investiții în active fizice M2/2A

Măsura este aplicată în Teritoriul GAL Maramureș Vest și în perioada 2012-2015, nefiind o măsură inovativă. Necesitatea implementării ei este dată de fragilitatea exploatațiilor agricole existente. Măsura se integrează în proiectul global GAL Maramureș Vest țintind susținerea dezvoltării integrate a teritoriului.

CODUL Măsurii: M2/2A

Tipul măsurii: ✓ INVESTIȚII
☐ SERVICII
☐ SPRIJIN FORFETAR

2. **Descrierea generală a măsurii, inclusiv a logicii de intervenție a acesteia și a contribuției la prioritățile strategiei, la domeniile de intervenție, la obiectivele transversale și a complementarității cu alte măsuri din SDL.**

Context European și Național:

Documente referință EU[22], Fișa măsurii Investiții în active fizice Măsura 4Articolul 17 din Regulamentul (UE) nr. 1305/2013: "În majoritatea cazurilor în UE, există dovezi semnificative unei contribuții pozitive în reducerea costurilor de producție și îmbunătă-țirea calității, astfel

[22] http://madr.ro/axa-leader/leader-2014-2020/fise-template-specifice-propuse-de-ce-utilizate-ca-model-orientativ-elaborare-masuri-sdl/download/1966_69dc4b46eaefccb43629268968c02e99.html

având un impact pozitiv asupra veniturilor – precum și crearea de locuri de muncă și păstrarea acestora. De asemenea există și un impact pozitiv asupra mediului care derivă din investițiile în tehnologii și echipamente noi mai ecologice … “.

Strategia EU 2020[23] își propune ca și prim obiectiv: **Ocuparea forței de muncă,** o rată de ocupare a forței de muncă de 75 % în rândul populației cu vârste cuprinse între 20 și 64 de ani.

Situația forței de muncă în mediul rural/național[24]: **Sectorul agricol furnizează încă aproximativ 30 % din totalul locurilor de muncă în România, cea mai mare rată la nivelul UE, de șase ori mai mare decât media UE.** Alte două procente din forța de muncă lucrează în industria alimentară. Având o structură de vârstă nefavorabilă (doar 7 % din totalul fermierilor sunt tineri fermieri), cei care lucrează în sectorul agricol au un nivel scăzut de educație formală și de competențe. Există o nevoie puternică de perfecționare a competențelor profesionale în sectorul agricol și de promovare, în același timp, **a diversificării economice în zonele rurale (doar 18 % din întreprinderile mici și mijlocii neagricole se află în zonele rurale),** pentru a crea noi locuri de muncă, pentru a reduce dependența de sectorul agricol și pentru a crește veniturile rurale.

Strategia MADR pentru dezvoltarea sectorului agroalimentar pe termen mediu și lung orizont 2020-2030[25]: Formularea obiectivelor și priorităților Strategiei agroalimentare a României pentru perioada 2015–2020–2030 s-a făcut pornind de la **funcțiile spațiului și ale economiei rurale, inclusiv ale agriculturii românești, necesitatea dezvoltării accelerate a acestora**, noul parteneriat între Europa și fermieri, conform reformei PAC pentru perioada 2014–2020.

Context Local: Numărul persoanelor care lucrează în agricultură reprezintă 65.18% din totalul populației la nivelul teritoriului Maramureș Vest, într-un număr de 15782 exploatații agricole, la o dimensiune medie a exploatației de 2.42 ha. Exploatațiile sunt mici, fărâmițate și incapabile să crească în mod natural.

Corelare cu analiza SWOT și justificarea alegerii măsurii: Măsura țintește îmbunătățirea performanței și sustenabilității globale a fermelor din teritoriul MMV (punct tare /cantitativ), creșterea competitivității acestora (punct slab) și valorificarea experienței locale în agricultură: legumicultură, pomicultură, creșterea animalelor.

Obiective de dezvoltare rurală: Măsura contribuie la atingerea obiectivului de dezvoltare rurală art. 4 lit. a din Reg. (UE) nr. 1305/2013: Favorizarea competitivității agriculturii

Obiectiv specific al măsurii: Îmbunătățirea performanței și sustenabilității globale a fermei prin susținerea Investițiilor tangibile și intangibile care ameliorează nivelul global de performanță și de durabilitate al exploatație agricole.

Măsura contribuie la prioritatea P2 - Creșterea viabilității exploatațiilor și a competitivității tuturor tipurilor de agricultură în toate regiunile și promovarea tehnologiilor agricole inovatoare și a gestionării durabile a pădurilor, lit. a - îmbunătățirea performanței economice a tuturor exploatațiilor agricole și facilitarea restructurării și modernizării exploatațiilor, în special în vederea creșterii participării pe piață și a orientării spre piață, precum și a diversificării activităților agricole, prevăzută la art. 5, Reg. (UE) nr. 1305/2013.

Măsura corespunde obiectivelor art. 17, (1) lit. a **-** ameliorează nivelul global de performanță și de durabilitate al exploatației, din Reg. (UE) nr. 1305/2013.

Măsura contribuie la Domeniul de Intervenție 2A - Îmbunătățirea performanței economice a tuturor exploatațiilor agricole și facilitarea restructurării și modernizării exploatațiilor, în special în vederea creșterii participării pe piață și a orientării spre piață, precum și a diversificării activităților agricole, prevăzut la art. 5, Reg. (UE) nr. 1305/2013.

[23] http://ec.europa.eu/europe2020/europe-2020-in-a-nutshell/targets/index_ro.htm
[24] http://ec.europa.eu/agriculture/rural-development-2014-2020/country-files/ro/factsheet_ro.pdf
[25] http://madr.ro/docs/agricultura/strategia-agroalimentara-2020-2030.pdf

Măsura contribuie la obiectivele transversale legate de inovare, de protecția mediului și de atenuarea schimbărilor climatice și de adaptarea la acestea, în conformitate cu Reg. (UE) nr. 1305/2013).

Complementaritatea cu alte măsuri din SDL: Măsura M2/2A - Investiții în active fizice este complementară cu măsurile: M1/1A - Cooperare, M3/3A - Scheme de calitate pentru produse agricole și alimentare, M5/6A - Înființarea de activități neagricole startup, M6/6A - Dezvoltarea de activități neagricole, având în comun același grup țintă format din fermieri.

Sinergia cu alte măsuri din SDL: Măsura M2/2A Investiții în active fizice nu este sinergică cu alte măsuri, fiind singura măsură din strategie care contribuie la prioritatea P2 - Creșterea viabilității exploatațiilor și a competitivității tuturor tipurilor de agricultură în toate regiunile și promovarea tehnologiilor agricole inovatoare și a gestionării durabile a pădurilor.

3. Valoarea adăugată a măsurii:

28. Măsura adresează prin sprijin financiar direct nevoia de îmbunătățire a performaței si sustenabilității globale a fermei cu rezultate in cantitatea si calitatea produselor agro-alimentare, și reprezintă o infuzie de capital pentru modernizare și creare de locuri de muncă, reprezentând un ajutor important în special pentru fermierii tineri. Prin criteriile de selecție, sunt încurajate proiectele depuse de grupuri de fermieri, investiții colective realizate de formele asociative ale fermierilor (cooperative și grupuri de producători) și a proiectelor integrate favorizând în acest fel îmbunatatirea colaborarii intre actorii locali (Nevoia 024)

4. Trimiteri la alte acte legislative:

Legislație europeană: Legislație europeană: R (UE) Nr. 1303/2013 de stabilire a unor dispoziții comune privind FEDR , FSE, , FC, FEADR și FEPAM, precum și de stabilire a unor dispoziții generale privind FEDR , FSE, , FC, FEADR și FEPAM și de abrogare a R (UE) nr. 1083/2006 al Consiliului; R (UE) Nr. 1307/2013 de stabilire a unor norme privind plățile directe acordate fermierilor prin scheme de sprijin în cadrul politicii agricole comune și de abrogare a R (UE) nr. 637/2008 al Consiliului și a R (UE) nr. 73/2009 al Consiliului; Recomandarea 2003/361/CE din 6 mai 2003 privind definirea micro-întreprinderilor şi a întreprinderilor mici şi mijlocii; R (UE) nr. 1242/2008 de stabilire a unei tipologii comunitare pentru exploatații agricole; Comunicarea Comisiei nr. 2008/C155/02 cu privire la aplicarea art. 87 și 88 din Tratatul CE privind ajutoarele de stat sub formă de garanții; Comunicarea Comisiei nr. 2008/C14/02 cu privire la revizuirea metodei de stabilire a ratelor de referință și de actualizare;

Legislație națională: Legea cooperației agricole nr. 566/2004 cu completările și modificările ulterioare, pentru beneficiarii cooperative agricole; Legea nr. 1/2005 privind organizarea şi funcţionarea cooperaţiei;Ordonanța Guvernului nr. 37/2005 privind recunoaşterea şi funcţionarea grupurilor şi organizaţiilor de producători, pentru comercializarea produselor agricole şi silvice; Ordinul nr. 119/2014 pentru aprobarea Normelor de igienă şi sănătate publică privind mediul de viaţă al populației cu modificările și completările ulterioare; Ordinul 10/2008 privind aprobarea Normei sanitare veterinare care stabileşte procedura pentru marcarea şi certificarea sanitară veterinară a cărnii proaspete şi marcarea produselor de origine animală destinate consumului uman cu modificările și completările ulterioare; Ordinul 111/2008 privind aprobarea Normei sanitare veterinare şi pentru siguranţa alimentelor privind procedura de înregistrare sanitară veterinară şi pentru siguranţa alimentelor a activităţilor de obţinere şi de vânzare directă şi/sau cu amănuntul a produselor alimentare de origine animală sau nonanimală, precum şi a activităţilor de producţie, procesare, depozitare, transport şi comercializare a produselor alimentare de origine nonanimală cu modificările și completările ulterioare; Ordin 57 din 2010 pentru aprobarea Normei sanitare veterinare privind procedura de autorizare sanitară veterinară a unităţilor care produc, procesează, depozitează, transportă şi/sau distribuie produse de origine animal cu

modificările și completările ulterioare.

5. **Beneficiari direcți/indirecți (grup țintă)**

Beneficiarii direcți sunt: Fermierii definiţi conform Regulamentului (CE) 1307/2013, art. 4, ca fiind persoane fizice sau juridice sau un grup de persoane fizice sau juridice, indiferent de statutul juridic pe care un astfel de grup şi membrii săi îl deţin în temeiul legislaţiei naţionale, ale căror exploataţii se situează pe teritoriul României şi care desfăşoară o activitate agricolă. **Beneficiarii indirecți sunt:** locuitorii zonei care beneficiază de produsele oferite și persoanele (localnici) care caută locuri de muncă pentru angajare la firmele ce crează locuri de muncă.

6. **Tip de sprijin:**

- Rambursarea costurilor eligibile suportate și plătite efectiv;
- Plăți în avans, cu condiția constituirii unei garanții bancare sau a unei garanții echivalente corespunzătoare procentului de 100 % din valoarea avansului, în conformitate cu art. 45 (4) și art. 63 ale Reg. (UE) nr. 1305/2013, numai în cazul proiectelor de investiții;

7. **Tipuri de acțiuni: eligibile și neeligibile:**

Sunt sprijinite următoarele acțiuni (eligibile): Investiții în înființarea, extinderea şi/sau modernizarea fermelor zootehnice, inclusiv tehnologii eficiente de reducerea emisiilor poluării și respectarea standardelor Uniunii; Investiții în înființarea, extinderea şi/sau modernizarea fermelor vegetale, inclusiv capacități de stocare, condiționare, sortare, ambalare a producției vegetale pentru creșterea valorii adăugate a produselor; Înfiinţare şi/sau modernizarea căilor de acces în cadrul fermei, inclusiv utilităţi şi racordări; Investiții în înființarea şi/sau modernizarea instalaţiilor pentru irigaţii în cadrul fermei, inclusiv facilități de stocare a apei la nivel de fermă, cu condiția ca acestea să reprezinte o componentă secundară înt-un proiect de investiții la nivel de fermă; Investiții în producerea şi utilizarea energiei din surse regenerabile iar energia obținută va fi destinată exclusiv consumului propriu; Investiții necorporale: achiziționarea sau dezvoltarea de software și achiziționarea de brevete, licențe, drepturi de autor, mărci în conformitate cu la art 45 (2) (d) din Reg. 1305/2013;Îmbunătățirea eficienței utilizării de îngrășăminte și produselor producției vegetale; Îmbunătățirea sau înființarea de structuri de depozitare a îngrășămintelor; Restructurarea și construcția de clădiri pentru creșterea animalelor cu tehnologii noi și eficiente pentru a reduce emisiile gazelor cu efect de seră; Achiziționarea de mașini pentru a reduce eroziunea solului; Îmbunătățirea depozitarea culturilor pentru a îmbunătăți calitatea produselor (de exemplu: clădiri specializate de depozitare și manipulare, asigurarea ventilației, izolației și refrigerării); Reducerea consumului de energie, adică recondiționarea instalațiilor electrice sau o mai bună izolație a clădirilor; Stabilirea de culturi cu ciclu scurt; Modernizarea și mecanizarea, adică investiții în capital fizic cu scopul de a reduce costurile directe de producție și îmbunătățire productivității în ceea ce privește agricultura la scară mică; Investiții pentru conformarea cu standardele Uniunii care vor deveni obligatorii pentru
ferme în viitorul apropiat.

Acțiuni neeligibile: Cheltuielile cu achiziționarea de bunuri și echipamente „second hand”; Cheltuieli efectuate înainte de semnarea contractului de finanțare a proiectului cu Excepția, costurilor generale definite la art. 45, alin 2 litera c) a R (UE) nr. 1305/2013 care pot fi realizate înainte de depunerea cererii de finanțare; Cheltuieli cu achiziția mijloacelor de transport pentru uz personal și pentru transport persoane; Cheltuieli cu investițiile ce fac obiectul dublei finanțări care vizează aceleași costuri eligibile; Cheltuieli neeligibile în conformitate cu art. 69, alin (3) din R (UE) nr. 1303/2013 și anume: dobânzi debitoare, cu excepţia celor referitoare la granturi acordate sub forma unei subvenţii pentru dobândă sau a unei subvenţii pentru comisioanele de garantare; achiziționarea de terenuri neconstruite și construite; taxa pe valoarea adăugată, cu excepţia cazului în care aceasta nu se poate

recupera în temeiul legislației naționale privind TVA-ul și a prevederilor specifice pentru instrumente financiare; în cazul contractelor de leasing, celelalte costuri legate de contractele de leasing, cum ar fi marja locatorului, costurile de refinanțare a dobânzilor, cheltuielile generale și cheltuielile de asigurare.

8. Condiții de eligibilitate

- Proiectul trebuie să se încadreze în cel puțin unul dintre tipurile de activități sprijinite prin măsură;
- Beneficiarul se angajează că va asigura cofinanțarea proiectului
- Sediul social și punctele de lucru ale solicitantului trebuie să fie în teritoriul GAL;

9. Criterii de selecție:

Criterii LEADER: Locuri de muncă nou create;

Criterii specifice măsurii: Dimensiunea exploatației - sunt vizate exploatațiile de dimensiuni medii; Integrarea producției agricole primare cu procesarea și/sau comercializarea; Solicitantul este o asociație a fermierilor care dețin exploatații de dimensiuni mici și/sau medii, constituită ca și cooperativă sau a grup de producători în baza legislației naționale în vigoare; Potențialul agricol al zonei, sunt vizate zonele cu potențial determinate în baza studiilor de specialitate; Nivelul de calificare în domeniul agricol al managerului exploatației agricole; Principiul soiurilor autohtone.

Observație: Punctele 6,7,8 vor fi detaliate în documetele de implementare fără a aduce atingere Art. 49 din Reg. (EU) 1305/2013.

10. Sume (aplicabile) și rata sprijinului:

- Valoarea maximă a sprijinului este de 20.000 euro / proiect
- Rata sprijinului public nerambursabil este de 50% din totlul cheltuielilor; În sectorul agricol, aceste rate pot crește cu 20% cu condiția ca ajutorul maxim combinat să nu depășească 90% pentru: Fermierii tineri așa cum sunt definiți de Reglementarea EAFRD sau cei care deja sunt instalați cu cinci înainte de solicitarea ajutorului; Investiții colective realizate de formele asociative ale fermierilor (cooperative și grupuri de producători) și a proiectelor integrate

11. Indicatori de monitorizare:

Indicatori LEADER: Locuri de muncă nou create: 0; Numărul de exploatații agricole sprijinite - 5; Cheltuieli publice totale – 100.000 €

Indicatori specifici măsurii: Nr. exploatații sprijinite ce participă și la măsura M1/1A; Număr asocieri juridice între fermieri.

Aceștia vor fi monitorizați și evaluați în conformitate cu prevederile Art.34 din Reg. (UE) nr. 1303/2013, prin Planul de Evaluare ce va fi elaborat în perioada de implementare.

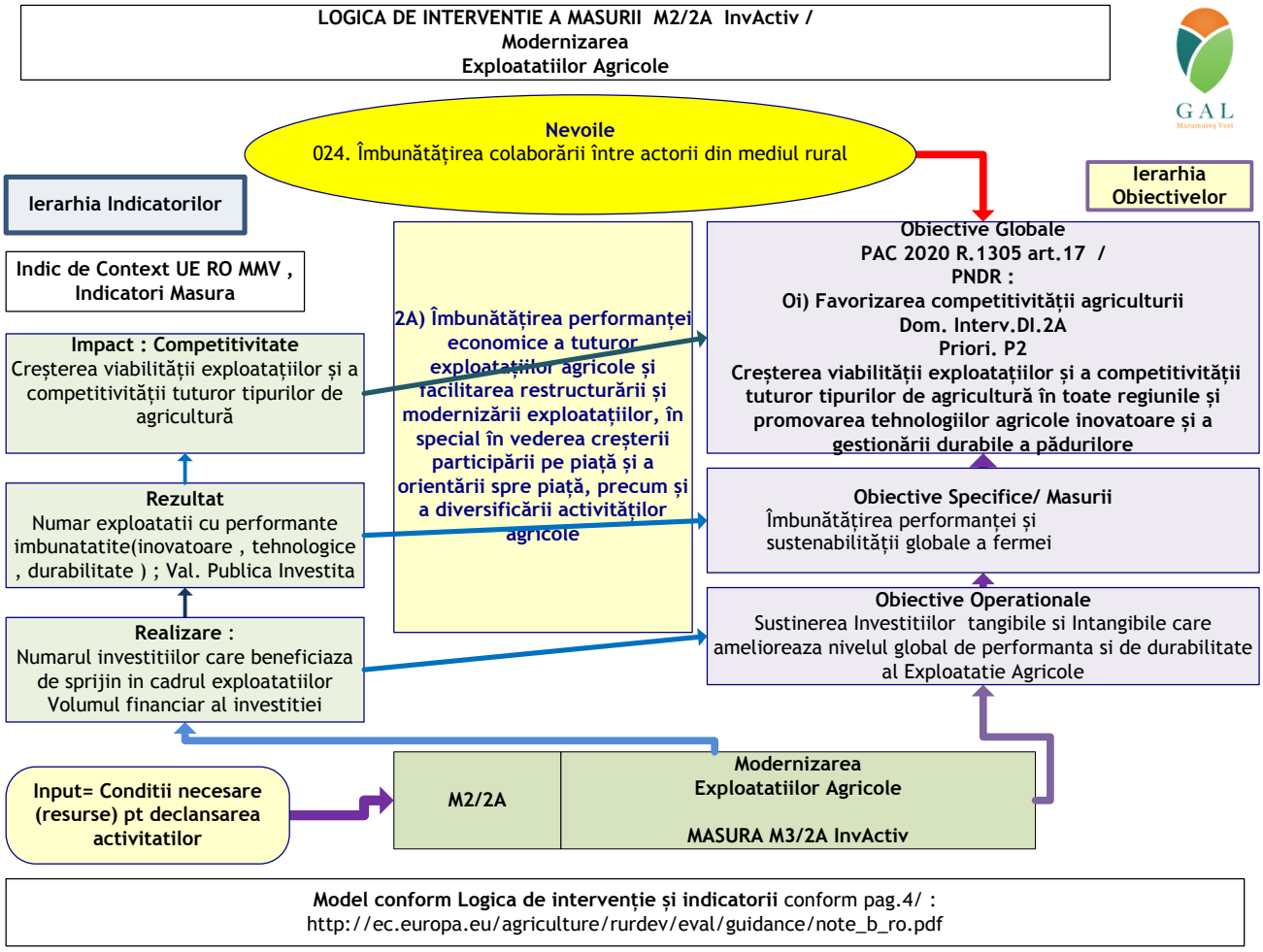

Denumirea măsurii : Scheme de calitate pentru produse agricole și alimentare M3/3A

Măsura este nou aplicată în Teritoriul GAL Maramureș Vest fiind astfel o măsură inovati-vă. Măsura se integrează în proiectul global GAL Maramureș Vest țintind introducerea de sisteme de calitate, sisteme indispensabile saltului calitativ către produse de Calitate. Scopul Măsurii este creșterea de la 2 produse de calitate atestate tip Produse Tradiționale la 5 produse pentru alinierea la ținta națională / nivele europene.

CODUL Măsurii: M3/3A

Tipul măsurii: ☐ INVESTIȚII
☐ SERVICII
✓ SPRIJIN FORFETAR

12. Descrierea generală a măsurii, inclusiv a logicii de intervenție a acesteia și a contribuției la prioritățile strategiei, la domeniile de intervenție, la obiectivele transversale și a complementarității cu alte măsuri din SDL.

Context European: PAC 2020[26] definește ca și prim obiectiv producția alimentară viabilă: "să contribuie la **securitatea alimentară** prin sporirea competitivității agriculturii UE, oferind

[26] http://ec.europa.eu/agriculture/cap-2014-2020/monitoring-evaluation/leaflet-monitoring-evaluation-framework-cap-2014-2020_ro.pdf

în același timp mijloacele pentru abordarea provocărilor cu care se confruntă sectorul de profil în ceea ce privește perturbările pieței și funcționarea lanțului alimentar, respectiv : (a) integrarea producătorilor de bază în lanțul agroalimentar; sisteme de calitate, valoare adăugată, promovare a piețelor locale și a circuitelor de aprovizionare scurte, a grupurilor /organizațiilor de producători"

Context Național: Cadrul Național Strategic[27] pag. 65: Domeniul economic va avea ca obiectiv politic producţia viabilă pentru hrană care să: contribuie la creşterea venitului agricol şi să îi limiteze fluctuaţiile anuale şi multianuale. Volatilitatea preţurilor şi a veniturilor precum şi riscurile naturale sunt mult mai pregnante decât în alte sectoare, iar veniturile fermierilor şi nivelurile profitabilităţii se află la niveluri sub cele din alte sectoare; îmbunătăţească competitivitatea sectorului agricol trebuie să consolideze poziţia deţinută de acesta în cadrul lanţului alimentar. Sectorul agricol este fragmentat comparativ cu alte sectoare ale lanţului alimentar, acestea fiind mai bine organizate şi cu o putere mai mare de negociere. În plus fermierii europeni fac faţă competiţiei pieţei mondiale trebuind, în acelaşi timp, să respecte standarde înalte de protecţie a mediului, de siguranţă şi calitate a alimentelor şi de bunăstare a animalelor.

pag. 111: Politica de calitate şi lanţurile scurte cu valoare adăugată ridicată: În România este implementată din anul 2004 o politică publică de susţinere a produselor cu atestat tradiţional care a ajutat la crearea unei mase critice de peste 4.000 de produse cu atestat tradiţional... Ponderea acestor produse în totalul vânzărilor de produse agroalimentare din România este de doar 2,5% comparativ cu media EU-27 de aproximativ 6%.

Context Local: Maramureşul ocupă locul 2 în România privind atestarea produselor tradiţionale[28] cu 65 de produse, conform cu analiză/documentare efectuată de GALMMV[29] şi confirmată de DADR MM, dar numai 2 produse aparţin teritoriului Maramureş Vest, faţă de 8 produse inregistrate anterior[30]. La potenţialul zonei, cel mai ridicat din Maramureş din punct de vedere agricol în toată gama de produse vegetale, animale, pomicole şi chiar produse „sălbatice", şi la tradiţia existentă în zonele Codru, Chioar, Someş, rezultatul este unul necorespunzător. Acesta este motivul pentru care se impune susţinerea unor scheme de calitate. Există oportunităţi pentru creşterea valorii unui produs prin sistemele de calitate de la nivelul Uniunii Europene sau de la nivel național, inclusiv schemele de certificare a exploatațiilor pentru produsele agricole și alimentare. Ca urmare a participării fermierilor la aceste scheme, acestea oferă consumatorilor asigurări cu privire la calitatea și la caracteristicile produselor sau ale procesului de producție utilizat, conferă valoare adăugată produselor în cauză și sporesc oportunitățile de piață ale acestora. În teritoriul GALMMV există circa 2000 de Producători Certificaţi conform documentării, şi care implicit au producţii peste necesarul consumului propriu.

Conform cu ORDINUL MADR Nr. 724 din 29 iulie 2013[31] privind atestarea produselor tradiționale se definește: (a) produs tradițional — produs alimentar fabricat pe teritoriul național și pentru care se utilizează **materii prime locale**, care nu are în compoziția lui aditivi alimentari, care prezintă **o rețetă tradițională**, un mod de producție și/sau de prelucrare și un **procedeu tehnologic tradițional** și care se distinge de alte produse similare aparținând aceleiași categorii.Conform cu Art. 6. (1): Pentru a fi atestat ca produs tradițional, produsul trebuie să fie conform unui caiet de sarcini. Cerințele/complexitatea caietului de sarcini impun

[27] http://www.acad.ro/forumuri/doc2013/d0701-02StrategieCadrulNationalRural.pdf

[28] http://www.madr.ro/industrie-alimentara/produse-traditionale-romanesti/implementarea-ordinului-nr-724-2013-privind-atestarea-produselor-traditionale.html

[29] http://www.madr.ro/industrie-alimentara/produse-traditionale-romanesti/implementarea-ordinului-nr-724-2013-privind-atestarea-produselor-traditionale.html

[30] http://www.galmmv.ro/pdf/1-Strategia.pdf , pag.121

[31] http://www.madr.ro/docs/ind-alimentara/produse-traditionale/ordin-privind-atestarea-produselor-tradi%C8%9Bionale.pdf

o elaborare documentată şi generatoare de costuri mari, astfel încât acesta cerinţă de calitate va necesita un sprijin financiar şi de durată pentru atingerea obiectivelor măsurii în teritoriu.

Corelare cu analiza SWOT şi justificarea alegerii măsurii: Potențialul mare al dezvoltării agriculturii, numărul mic și în scădere al Produselor Tradiționale Certificate.

Obiective de dezvoltare rurală: Măsura contribuie la atingerea obiectivului de dezvoltare rurală art. 4 lit. a din Reg. (UE) nr. 1305/2013: Favorizarea competitivității agriculturii.

Obiectiv specific al măsurii: Consolidarea mărcilor locale și a formelor de cooperare prin susținerea costurilor de atestare pe scheme de calitate naționale.

Măsura contribuie la prioritatea P3- Promovarea organizării lanțului alimentar, inclusiv procesarea și comercializarea produselor agricole, a bunăstării animalelor și a gestionării riscurilor în agricultură, lit. a - îmbunătățirea competitivității producătorilor primari printr-o mai bună integrare a acestora în lanțul agroalimentar prin intermediul schemelor de calitate, al creșterii valorii adăugate a produselor agricole, al promovării pe piețele locale și în cadrul circuitelor scurte de aprovizionare, al grupurilor și organizațiilor de producători și al organizațiilor interprofesionale prevăzută la art. 5, Reg. (UE) nr. 1305/2013.

Măsura corespunde obiectivelor art. 16, (1) lit. a, din Reg. (UE) nr. 1305/2013.

Măsura contribuie la Domeniul de Intervenție 3A - îmbunătățirea competitivității **producătorilor primari**[32] printr-o mai bună integrare a acestora în lanțul agroalimentar **prin intermediul schemelor de calitate**, al creșterii valorii adăugate a produselor agricole, al promovării pe piețele locale și în cadrul circuitelor scurte de aprovizionare, al grupurilor și organizațiilor de producători și al organizațiilor interprofesionale, prevăzut la art. 5, Reg. (UE) nr. 1305/2013.

Măsura contribuie la obiectivul transversal legat de inovare, în conformitate cu Reg. (UE) nr. 1305/2013).

Complementaritatea cu alte măsuri din SDL: Măsura M3/3A - Scheme de calitate pentru produse agricole și alimentare este complementară cu măsurile: M1/1A - Cooperare, M2/2A - Investiții în active fizice, M5/6A - Înființarea de activități neagricole startup, M6/6A - Dezvoltarea de activități neagricole, având în comun același grup țintă format din fermieri.

Sinergia cu alte măsuri din SDL: Măsura M3/3A – Scheme de calitate pentru produse agricole și alimentare este sinergică cu măsura: M1/1A - Cooperare, ambele contribuind la prioritatea P3 - Promovarea organizării lanțului alimentar, inclusiv procesarea și comercializarea produselor agricole, a bunăstării animalelor și a gestionării riscurilor în agricultură**.**

13. **Valoarea adăugată a măsurii:** Măsura aduce valoare adăugată prin adresarea domeniului calităţii, singurul care poate face diferenţa în competitivitatea agro alimentară. Beneficiarii direcţi, atestaţi, sunt o măsură a valorii teritoriului prin patrimoniul de calitate adus comunităţii în ansamblu. Ca beneficiu pe termen scurt, certificarea unui produs ajută la consolidarea acestuia pe piață și completează un întreg ansamblu de funcționare, însă poate crește valoarea comercializării tocmai prin specificul său. Evidențiem astfel o primă posibilitate de obținere a valorii adăugate. Al doilea beneficiu, indirect, obținut pe termen lung, îl va avea zona unde acesta va fi făcut. Orice produs atestat ajunge să poarte cu el, să transmită mai mult decât calități sau specificitate, ajunge să reprezinte o zonă, să o promoveze și să-i dea notorietate. În acest fel se generează valoare adăugată și teritoriului.
14. **Trimiteri la alte acte legislative:**

Legislație europeană: Regulamentul (UE) Nr. 1306/2013 privind finanțarea, gestionarea și monitorizarea politicii agricole comune; Regulamentul Delegat (UE) Nr. 807/2014 de completare a Regulamentului (UE) nr. 1305/2013 al Parlamentului European și al Consiliului privind sprijinul pentru dezvoltare rurală acordat din Fondul european agricol pentru dezvoltare

[32] http://ec.europa.eu/food/food/biosafety/hygienelegislation/docs/guidance_doc_852-2004_ro.pdf

rurală (FEADR) și de introducere a unor dispoziții tranzitorii; Regulamentul (UE) nr. 1151/2012 al Parlamentului European și al Consiliului; Regulamentul (CE) nr. 834/2007 al Consiliului; Regulamentul (CE) nr. 110/2008 al Parlamentului European și al Consiliului; Regulamentul (CEE) nr. 1601/91 al Consiliului

Legislație națională: Legea nr. 31/1990 din 16 noiembrie 1990 privind societăţile comerciale; Ordonanţă de Urgenţă nr. 44 din 16 aprilie 2008 privind desfăşurarea activităţilor economice de către persoanele fizice autorizate, întreprinderile individuale şi întreprinderile familiale; Legea cooperației agricole nr. 566/2004 (*propusă spre modificare legislativă prin proiect de ordonanță - discuții, clarificări*)

15. Beneficiari direcți/indirecți (grup țintă)

29. **Beneficiarii direcți sunt** Fermierii definiți conform Art. 4 din Reg. (EU) 1307/2013**. Beneficiari indirecți** sunt persoane fizice, persoane juridice, cu locuința, sediul sau punctul de lucru situat în zonă care vor beneficia de valoarea adăugata adusă zonei.

16. Tip de sprijin:

- Sumă forfetară - stimulent financiar anual acordat în decursul unei perioade de maximum 3 ani.

17. Tipuri de acțiuni: eligibile și neeligibile:

Sunt sprijinite următoarele acțiuni (eligibile): Costurile aferente aderării la o schemă de calitate care beneficiază de sprijin și cotizația anuală de participare la schema respectivă, inclusiv, dacă este cazul, cheltuielile aferente controalelor necesare pentru verificarea respectării specificațiilor schemei; Costuri care decurg din activități de informare și promovare puse în aplicare de fermieri/asocieri de fermieri/ grupuri de producători pe piața internă.

Acțiuni neeligibile: Cheltuieli cu investițiile ce fac obiectul dublei finanțări care vizează aceleași costuri eligibile; cheltuieli în conformitate cu art. 69, alin (3) din R (UE) nr. 1303/2013 și anume: dobânzi debitoare; taxa pe valoarea adăugată, cu excepția cazului în care aceasta nu se poate recupera în temeiul legislației naționale privind TVA-ul sau a prevederilor specifice pentru instrumente financiare; scheme ce fac obiectul Art. 29 din Reg. (EU) 1305/2013.

18. Condiții de eligibilitate conform cerințe

- În cadrul acestei măsuri se acordă sprijin fermierilor și grupurilor de fermieri care participă **pentru prima dată** la schemele de calitate
- Aplicantul este fermier activ, în înțelesul art. 9 din Reg. (UE) nr. 1307/2013

19. Criterii de selecție:

Criterii LEADER: Locuri de muncă nou create;

Criterii specifice măsurii: Membru în cadrul unei forme ce a obținut finanțare prin M1/1A sau M2/2A; Face parte dintr-un lanț scurt; Solicitantul este o asociație a fermierilor care dețin exploatații de dimensiuni mici și/sau medii, constituită ca și cooperativă sau a grup de producători în baza legislației naționale în vigoare; Potențialul agricol al zonei, sunt vizate zonele cu potențial determinate în baza studiilor de specialitate; Nivelul de calificare în domeniul agricol al managerului exploatației agricole; Principiul soiurilor autohtone.

Observație: Punctele 6,7,8 vor fi detaliate în documentele de implementare fără a aduce atingere Art. 49 din Reg. (EU) 1305/2013.

20. Sume (aplicabile) și rata sprijinului: Măsura face obiectul Art. 67 (1) c din Reg. (EU) 1303/2013 și își găsește încadrarea la Art. 16 (4) din Anexa II la Reg. (EU) 1305/2013. Valoarea maximă a sprijinului este de **3.000 euro/an/exploatație și se acordă pentru o perioadă de 3 ani.** Rata maximă a sprijinului este de **100%**.

21. Indicatori de monitorizare:

Indicatori LEADER: Locuri de muncă nou create - 0; Numărul de exploatații agricole sprijinite - 3; Cheltuieli publice totale – 27.000 €

Indicatori specifici măsurii: Număr produse Tradiționale Propuse de asocieri coop/tineri; Număr produse înregistrate de organizații reprezentate de tineri.

Aceștia vor fi monitorizați și evaluați în conformitate cu prevederile Art.34 din Reg. (UE) nr. 1303/2013, prin Planul de Evaluare ce va fi elaborat în perioada de implementare.

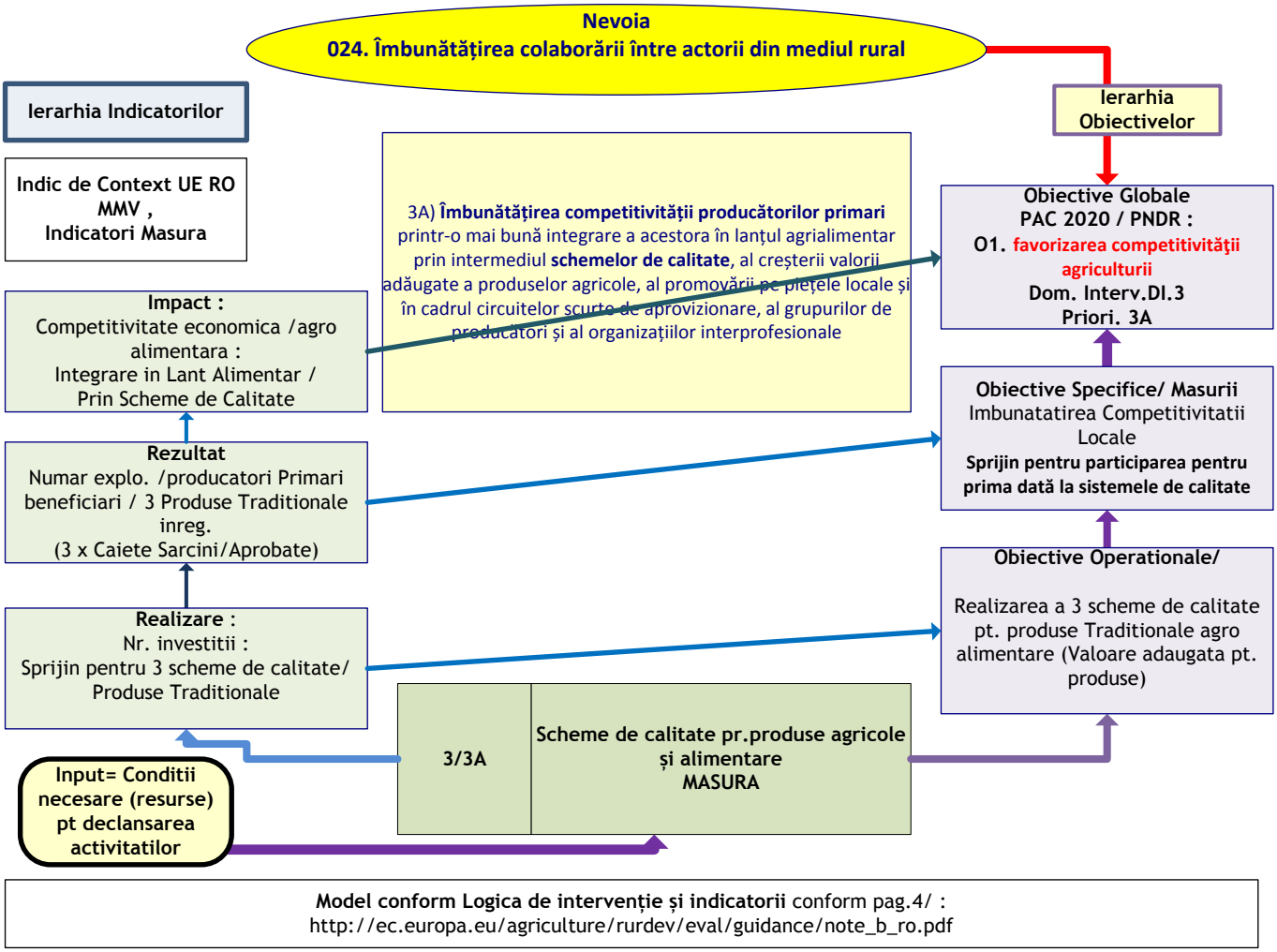

Fig.3/3A Logica de Interventie a masurii

Denumirea măsurii: Investiții neproductive în gestionarea zonei Natura 2000 M4/4A

Măsura este nou aplicată în Teritoriul GAL Maramureș Vest fiind astfel o măsură inovativă atipică. Măsura se integrează în proiectul global GAL Maramureș Vest: realizarea infrastructurilor mici pe teritoriul acoperit de parteneriat.

CODUL Măsurii: M4/4A

Tipul măsurii: ✓ INVESTIȚII
✓ SERVICII
☐ SPRIJIN FORFETAR

22. Descrierea generală a măsurii, inclusiv a logicii de intervenție a acesteia și a contribuției la prioritățile strategiei, la domeniile de intervenție, la obiectivele transversale și a complementarității cu alte măsuri din SDL.

Context European şi Național: Rețeaua europeană de arii protejate Natura 2000 a fost instituită în România începând cu anul 2007, desemnarea oficială a Ariilor de Protecție Specială Avifaunistică și a Siturilor de Importanță Comunitară fiind realizată în baza H.G 1284/2007, respectiv H.G 971/2011. Pe termen lung, scopul acestui instrument al Uniunii Europene este de a reface, conserva și dezvolta biodiversitatea de specii, plante și habitate deosebit de valoroase protejându-le prin legislație dedicată ce impune anumite restricții ale intervenției factorului uman. Condiționalitățile legislative nu exclud totuși posibilitățile de desfășurare a anumitor activități din partea omului, dacă acele activități nu aduc atingere valorilor naturale și sunt folosite într-un concept de valorificare sustenabilă. Potențialul acestor zone stă în însăși existența lor, de aceea operațiunile de creștere a vizibilității sau amenajării de puncte de informare pot fi îmbinate în viitor cu sectorul de turism local. Împreună pot genera puncte de interes pentru categorii de turiști interesați tocmai de specificul fiecărei arii în parte.

Context Local: În teritoriul Maramureş Vest există conform listei anexă Ghid 19.2, 3 arii protejate Natura2000[33] și 1 zonă cu valoare naturală ridicată HNV[34]. Se mai găsește în plus o zonă montană defavorizată pe suprafața orașului Tăuții Magherauș[35]. Suprafața totală a acestor situri Natura 2000 este de 41.63 km² și reprezintă 5.30% din suprafața totală a teritoriului GALMMV, cele mai mari suprafețe (de peste 10 km²/comună) fiind în comunele Gârdani și Satulung). Pentru cunoaşterea în detaliu a problematicii şi a situaţiei la zi a site-urilor din teritoriu, GALMMV a participat activ la proiectul Prefecturii Maramureş derulat în parteneriat cu WWF România[36], prin care s-au identificat custozii, administratorii și planurile de management acestor zone, pentru pregătirea unor acțiuni comune în vederea valorificării potențialelor acestora în favoarea dezvoltării comunităților locale şi a ariilor în sine (gestionare durabilă, conservarea biodiversității).

Poz.	Jud.	Cod EU/RO	Denumire	Stare administrare
41	MM	ROSCI0030	Cheile Lapusului	Custode: Asociația Profesională GeoMMed. Are plan de Management
46	MM/ SM	ROSCI0275	Barsau Somcuta	Fără custode (implicit APM MM)
50	MM/SJ	ROSPA0114	Cursul Mijlociu al Somesului	Fără administrator (de stabilit Apele Române sau APM SJ sau APM MM)

Nevoile specifice ale zonelor Natura 2000 vor putea fi abordate la nivel macro de către administratorii/custozii sau proprietarii terenurilor (UAT-uri, Privați) prin planurile de management orientate către menținerea diversității biologice și a valorii de mediu, păstrând resursele naturale aflate în general în stare bună de conservare. Prin perspectiva managementului durabil, sprijinul prevăzut in prezenta măsura se va acorda cu prioritate acțiunilor de evidențiere a importanței conservării patrimoniului natural de mediu, însă va fi orientat și către investiții neproductive de promovare a siturilor printr-o informare orientată de la rutele principale de acces către arie cât și repere către speciile de plante, animale sau habitate naturale valoroase. Se va facilita astfel conștientizarea folosirii sustenabile a zonelor Natura 2000, într-o relație de generare a beneficiilor mutuale om-natură. Prin conservarea

[33] http://madr.ro/informari-dezvoltare-rurala/informari/actualitate-pndr-2014-2020/download/1994_9f17599376e2c9881422552a7af355e5.html
[34] http://madr.ro/informari-dezvoltare-rurala/informari/actualitate-pndr-2014-2020/download/1996_8886b75fbd82e2898b8d1d803dd9adba.html
[35] http://www.apia.org.ro/files/pages_files/Lista_unit%C4%83%C5%A3ilor_administrativ-teritoriale_din_PNDR._Anexa_4A_-_Zone_defavorizate.pdf
[36] http://www.prefecturamaramures.ro/dezbaterepublica/natura-2000-maramures/

zonelor, acestea vor constitui un punct de atracție pentru turiștii de nișă (ecoturiști turism pe biciclete). Localnicii vor putea oferi turiștilor de nișă ajunși aici servicii și produse locale în general și mai ales produse primare din gama produse recoltate în stare sălbatică de origine vegetală sau animală, (ciuperci, bace, melci etc.) specifice zonei și pe care GALMMV le include în eligibilitatea schemelor de calitate gama de produse cu potențial tradițional.

Corelare cu analiza SWOT și justificarea alegerii măsurii: Existența ariilor protejate Natura 2000 și zone cu valoare naturală ridicată în teritoriul GAL, dar fără acces corespunzător, potențial nevalorificat.

Obiective de dezvoltare rurală: Măsura contribuie la atingerea obiectivului de dezvoltare rurală art. 4 lit. b din Reg. (UE) nr. 1305/2013: asigurarea gestionării durabile a resurselor naturale și combaterea schimbărilor climatice.

Obiectiv specific al măsurii: Promovarea patrimoniului natural din sit-urile Natura 2000 prin elemente de informare și accesibilizare, în vederea conștientizării valorii de mediu și a potențialului economic al acestuia. Integrarea Ariilor Protejate în rețelele fizice si logice ale GALMMV.

Măsura contribuie la prioritatea P4 - refacerea, conservarea și consolidarea ecosistemelor care sunt legate de agricultură și silvicultură, lit. a - refacerea, conservarea și dezvoltarea biodiversității, inclusiv în zonele Natura 2000 și în zonele care se confruntă cu constrângeri naturale sau cu alte constrângeri specifice, a activităților agricole de mare valoare naturală, precum și a stării peisajelor europene, prevăzută la art. 5, Reg. (UE) nr. 1305/2013.

Măsura corespunde obiectivelor art. 17 (1) lit. d constituie investiții neproductive legate de îndeplinirea obiectivelor din domeniul agromediului și al climei urmărite în cadrul prezentului regulament, inclusiv biodiversitatea, starea de conservare a speciilor și habitatelor, precum și investiții care sporesc valoarea de utilitate publică a unei zone Natura 2000 sau a altor sisteme cu înaltă valoare naturală care urmează să fie definite în program, din Reg. (UE) nr. 1305/2013.

Măsura contribuie la Domeniul de Intervenție 4A - refacerea, conservarea și dezvoltarea biodiversității,inclusiv în zonele Natura 2000 și în zonele care se confruntă cu constrângeri naturale sau cu alte constrângeri specifice, a activităților agricole de mare valoare naturală, precum și a stării peisajelor europene, prevăzut la art. 5, Reg. (UE) nr. 1305/2013.

Măsura contribuie la obiectivele transversale legate de inovare, de protecția mediului și de atenuarea schimbărilor climatice și de adaptarea la acestea, în conformitate cu Reg. (UE) nr. 1305/2013).

Complementaritatea cu alte măsuri din SDL: Măsura M4/4A - Investiții neproductive în gestionarea zonei Natura 2000 având ca beneficiari direcți – grup țintă administratorii ariilor protejate, ONG-uri de mediu, proprietarii de terenuri (agricole, forestiere) sau UAT-urile pe raza cărora se află ariile protejate este complementară cu măsura M7/6B - Investiții în infrastructuri mici, având ca beneficiari direcți UAT-urile din zonă.

Sinergia cu alte măsuri din SDL: Măsura M4/4A Investiții neproductive în gestionarea zonei Natura 2000 nu este sinergică cu alte măsuri, fiind singura măsură din strategie care contribuie la prioritatea P4 - refacerea, conservarea și consolidarea ecosistemelor care sunt legate de agricultură și silvicultură.

23. Valoarea adăugată a măsurii:

Existența ariilor protejate Natura 2000 reprezintă un atu pentru întreaga zonă. Din păcate importanța acestor situri este foarte puțin cunoscută, în principal datorită lipsei de informare asupra accesului către ele și evidențierii elementelor valoroase ce alcătuiesc biodiversitatea în ansamblu. Operațiunile eligibile în cadrul acestui sprijin, vor genera activități ce nu există în niciuna din arii și pot fi privite ca un prim pas în abordarea unei inițiative inovative de conștientizare a valorii patrimoniului de mediu. Măsura va genera vizibilitate ariei, oferind totodată un grad mărit de atractivitate și accesibilitate, dar și premisa identificării unor alte

surse naționale de finanțare care să ajute în viitor la creșterea valorii de utilitate publică. Măsura propusă aduce valoare adăugată pachetului de măsuri GALMMV prin viziunea integrării ariilor protejate Natura2000 în sistemul economico-social și de mediu.

24. Trimiteri la alte acte legislative:

Legislație europeană: Reg. (UE) nr. 1303/2013; Reg. (UE) nr. 1305/2013; Reg. (UE) nr. 807/2014; Directiva Habitate 92/ 43/ CEE; Directiva Păsări 2009/ 147/ CE

Legislație națională: Ordinul Ministrului Mediului și Pădurilor nr. 2387/2011 pentru modificarea Ordinului ministrului mediului și dezvoltării durabile nr. 1964/2007 privind instituirea regimului de arie naturală protejată a siturilor de importanță comunitară, ca parte integrantă a rețelei ecologice europene Natura 2000 în România; H.G. nr. 971 din 2011 pentru modificarea și completarea H.G. nr. 1284/2007 privind declararea ariilor de protecție specială avifaunistică ca parte integrantă a rețelei ecologice europene Natura 2000 în România;

25. Beneficiari direcți/indirecți (grup țintă)

Beneficiarii direcți sunt Administratorii (custozii) ariilor protejate Natura 2000, UAT-urile (Primăriile) ce gestionează accesul până la sit-urile protejate (drumuri, etc), ONG-uri de mediu în parteneriate cu autoritățile, necesare legalității acțiunilor, proprietarii de terenuri agricole sau forestiere, GALMMV în situația specială. **Beneficiari indirecți** sunt persoane fizice, persoane juridice, cu locuința, sediul sau punctul de lucru situat în zona care vor beneficia de valoarea adăugata adusă zonei.

26. Tip de sprijin:

- Rambursarea costurilor eligibile suportate și plătite efectiv;
- Plăți în avans, cu condiția constituirii unei garanții bancare sau a unei garanții echivalente corespunzătoare procentului de 100 % din valoarea avansului, în conformitate cu art. 45 (4) și art. 63 ale Reg. (UE) nr. 1305/2013, numai în cazul proiectelor de investiții;

27. Tipuri de acțiuni: eligibile și neeligibile:

Sunt sprijinite următoarele acțiuni (eligibile): Investiții tangibile și/sau intangibile ce au legătură cu îndeplinirea obiectivelor de biodiversitate, starea de conservare a speciilor și habitatelor, precum și investiții care sporesc valoarea de utilitate publică a unei zone Natura 2000.

Acțiuni neeligibile: Cheltuieli cu investițiile ce fac obiectul dublei finanțări care vizează aceleași costuri eligibile; cheltuieli în conformitate cu art. 69, alin (3) din R (UE) nr. 1303/2013 și anume: dobânzi debitoare; taxa pe valoarea adăugată, cu excepția cazului în care aceasta nu se poate recupera în temeiul legislației naționale privind TVA-ul sau a prevederilor specifice pentru instrumente financiare; Investiții asociate obiectivelor Art. 21, 28, 30, 31 din Reg. (EU) 1305/2013.

28. Condiții de eligibilitate: Proiectul trebuie să se încadreze în cel puțin unul dintre tipurile de activități sprijinite prin măsură; Studii/analize de impact – în cazul investițiilor; Corelarea activităților cu obiectivele planului de management; Încadrarea zonei vizate in lista ariilor protejate Natura 2000 sau zone cu valoare naturală ridicată din UAT-uri conform tabelului:

Arii protejate Natura 2000:

SIRUTA	Denumire localitate	Nume sit	Cod sit	Suprafața
107083	ASUAJU DE SUS	Bârsău - Șomcuta	ROSCI0275	2.97
107118	BAITA DE SUB CODRU	Bârsău - Șomcuta	ROSCI0275	2.70
108106	FARCASA	Bârsău - Șomcuta	ROSCI0275	1.75
179855	GÂRDANI	Bârsău - Șomcuta	ROSCI0275	11.71
108268	MIRESU MARE	Bârsău - Șomcuta	ROSCI0275	0.49

108918	SALSIG	Bârsău - Șomcuta	ROSCI0275	2.02
108712	SATULUNG	Bârsău - Șomcuta	ROSCI0275	11.77
108491	REMETEA CHIOARULUI	Cheile Lăpușului	ROSCI0030	2.42
108268	MIRESU MARE	Cursul Mijlociu al Someșului	ROSPA0114	5.80

Zone cu valoare naturală ridicată:

SIRUTA	Denumire localitate	Nume sit	Cod sit	Suprafața
108491	REMETEA CHIOARULUI	-	-	-

29. Criterii de selecție:

Criterii LEADER: -

Criterii specifice măsurii: Suprafața deservită; Valoarea de utilitate publică a zonei Natura 2000 sau zonă cu înaltă valoare naturală propusă prin proiecte; Numar Sit-uri incluse; Numar UAT uri incluse.

Observație: Punctele 6,7,8 vor fi detaliate în documetele de implementare fără a aduce atingere Art. 49 din Reg. (EU) 1305/2013.

30. Sume (aplicabile) și rata sprijinului:

Măsura implică operațiuni de utilitate publică negeneratoare de venit, și prin urmare intensitatea sprijinului este de 100%, în conformitate cu limitele maxime permise de ANEXA II - SUME ȘI RAȚE DE SPRIJIN la Reg. (EU) 1305/2013 – Art. 17(4). Valoarea maximă a unui proiect este de 20.000 EUR. Se vor aplica regulile de ajutor de minimis în vigoare, conform prevederilor Regulamentului UE nr. 1407/2013.

31. Indicatori de monitorizare:

Indicatori LEADER: Suprafața totală deservită; Cheltuieli publice totale – 20.000 €

Indicatori specifici măsurii: Număr estimat proiecte – 1**;** Număr trasee turistice amenajate, marcate; Număr legături cu drumuri comunale, noduri.

Aceștia vor fi monitorizați și evaluați în conformitate cu prevederile Art.34 din Reg. (UE) nr. 1303/2013, prin Planul de Evaluare ce va fi elaborat în perioada de implementare.

Fig.M4/4A. Logica de Intervenție a măsurii:

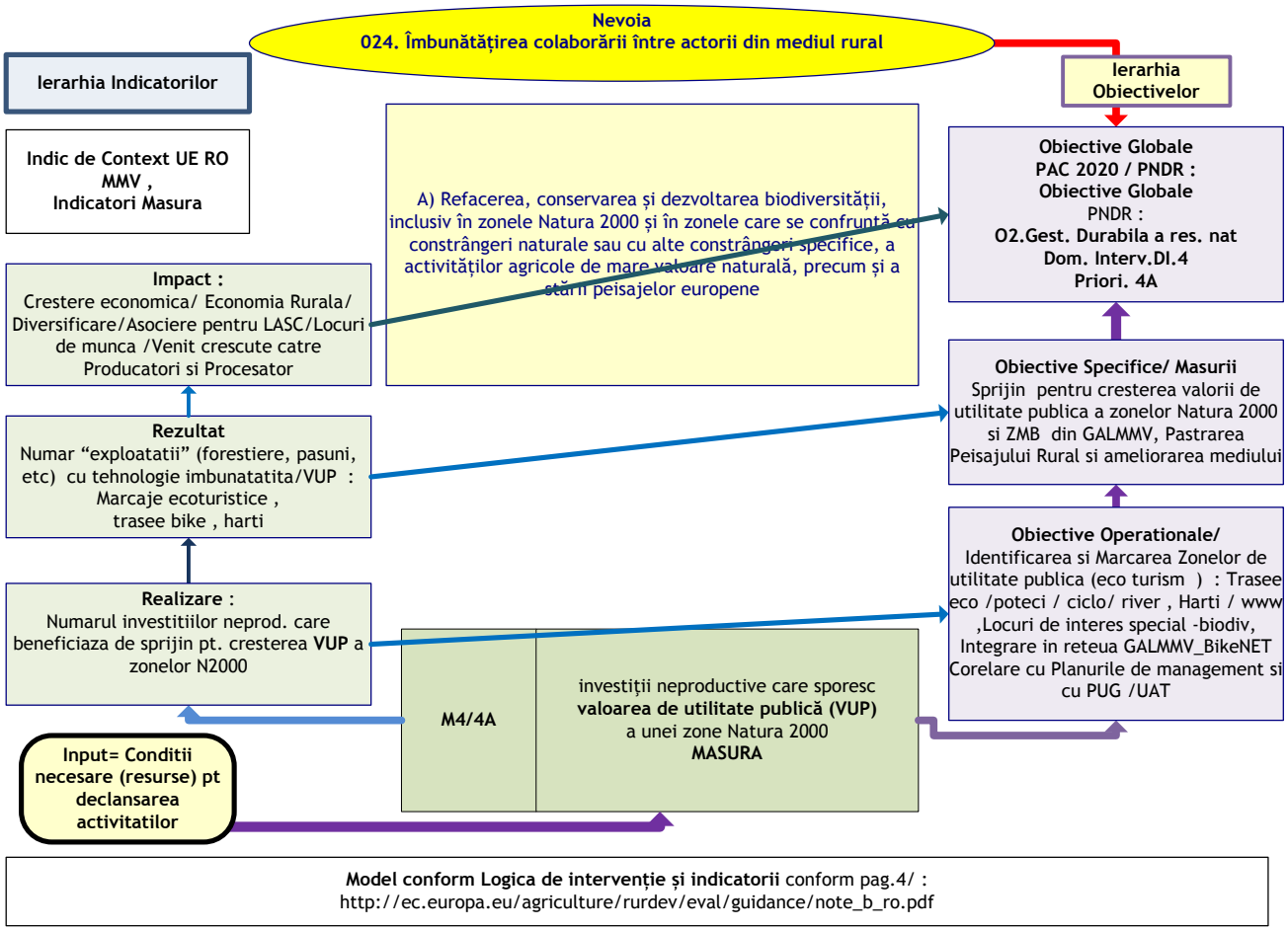

Denumirea măsurii: Înființarea de activități neagricole startup M5/6A

Măsura este aplicată în Teritoriul GAL Maramureș Vest și în perioada 2012-2015, nefiind o măsură inovativă. Necesitatea implementării ei este dată de numărul mic de IMM-uri și lipsa oportunităților de găsire de locuri de muncă pentru localnici. Măsura se integrează în strategia GAL Maramureș Vest țintind susținerea microintreprinderilor și ÎMM-urilor neagricole, generatoare de noi locuri de muncă. Scopul Măsurii este înființatea de minimum 6 firme și crearea astfel a minimum 6 noi locuri de muncă.

CODUL Măsurii: M5/6A

Tipul măsurii: ☐ INVESTIȚII
☐ SERVICII
✓ SPRIJIN FORFETAR

32. Descrierea generală a măsurii, inclusiv a logicii de intervenție a acesteia și a contribuției la prioritățile strategiei, la domeniile de intervenție, la obiectivele transversale și a complementarității cu alte măsuri din SDL.

Context European și Național: Strategia EU 2020[37] își propune ca și prim obiectiv: (1): Ocuparea forței de muncă, o rată de ocupare a forței de muncă de 75 % în rândul populației cu vârste cuprinse între 20 și 64 de ani. **Situația forței de muncă în mediul rural/național**[38]:

[37] http://ec.europa.eu/europe2020/europe-2020-in-a-nutshell/targets/index_ro.htm
[38] http://ec.europa.eu/agriculture/rural-development-2014-2020/country-files/ro/factsheet_ro.pdf

Sectorul agricol furnizează încă aproximativ 30 % din totalul locurilor de muncă în România, cea mai mare rată la nivelul UE, de șase ori mai mare decât media UE. Alte două procente din forța de muncă lucrează în industria alimentară. Având o structură de vârstă nefavorabilă (doar 7 % din totalul fermierilor sunt tineri fermieri), cei care lucrează în sectorul agricol au un nivel scăzut de educație formală și de competențe.Există o nevoie puternică de perfecționare a competențelor profesionale în sectorul agricol și de promovare, în același timp, a diversificării economice în zonele rurale (doar 18 % din întreprinderile mici și mijlocii neagricole se află în zonele rurale), pentru a crea noi locuri de muncă, pentru a reduce dependența de sectorul agricol și pentru a crește veniturile rurale. Infrastructura de bază și accesul la servicii în zonele rurale sunt în continuare de slabă calitate și insuficient dezvoltate, 40 % din populația rurală fiind expusă riscului de sărăcie și de excluziune socială. Zonele rurale joacă un rol socio-economic important în România deoarece acestea reprezintă mare parte din suprafața totală a României, fiind locuite de aproape jumătate din populație. Prin sub-măsurile care vizează dezvoltarea activităților non-agricole în mediul rural, aceste zone ar putea beneficia de o bună dezvoltare a afacerilor care ar conduce la reducerea sărăciei existente în zonele rurale. Sprijinirea creării și dezvoltării microîntreprinderilor și întreprinderilor mici în domenii non-agricole va crea noi locuri de muncă în zonele rurale și va conduce la absorbția surplusului forței de muncă din sectorul agricol. Stimularea activităților de producție, serviciilor de agro-turism, sanitar-veterinare și medicale va crește gradul de atractivitate al zonelor rurale, reducând astfel tendința rezidenților de a migra spre mediul urban în căutarea unor noi oportunități socio-economice.

Strategia pentru dezvoltarea sectorului agroalimentar pe termen mediu și lung orizont 2020-2030[39] MADR stabilește: Dezvoltarea teritorială echilibrată a economiei rurale agricole şi nonagricole, extinderea IMM-urilor rurale şi creşterea gradului de ocupare, prin susţinerea cu preponderenţă a populaţiei rurale active tinere; Restrângerea zonelor rurale defavorizate şi a sărăciei rurale severe.

Context Local: Numărul intreprinderilor înregistrate la ONRC este de 587, cu un număr de 4715 salariați în 2014 conform bilanțului[40]. Dintre acestea, primele 3 firme ca număr de salariaţi sunt intreprinderi mari, intreprinderile mici şi mijlocii sunt în număr de 38, având un număr de 1342 salariaţi, restul firmelor înregistrate sunt microintreprinderi, în număr de 546. Dintre acestea, 367 microintreprinderi figurează ca având 0 angajaţi. Aceste firme activează în domeniile primar, secundar şi terţiar: agricultură, creşterea animalelor, exploatări forestiere, extracţia materialelor de construcţii, servicii, comerţ, turism, etc. Procentul populaţiei active – salariaţi din totalul populaţiei la nivel de localitate nu este uniform în teritoriu. Numărul mediu de salariaţi care domiciliază în teritoriul GAL este de 6779, fiind înregistraţi şi 780 şomeri.

Corelare cu analiza SWOT şi justificarea alegerii măsurii: Măsura ţinteşte dezvoltarea de noi microintreprinderi şi IMM-uri şi crearea de noi locuri de muncă în toate sectoarele neagricole unde există oportunităţi, inclusiv în sectorul terţiar unde există în prezent deficit în asigurarea de servicii turistice, contribuind în acest fel la dezvoltarea generală a zonei. Această măsură va contribui la dislocarea populaţiei active din agricultură spre alte sectoare. În analiza SWOT/Economie la puncte slabe se menţionează cele 28557 persoane ocupate în agricultură, sector primar, un număr foarte mare în comparaţie cu cei 1342 angajaţi în microintreprinderi şi IMM-uri. Acest raport trebuie modificat înspre sectoarele secundare şi terţiare, prin sprijinirea potenţialilor antreprenori, sprijin care va contribui şi la crearea de noi locuri de muncă.

[39] http://madr.ro/docs/agricultura/strategia-agroalimentara-2020-2030.pdf
[40] http://www.mfinante.ro/agenticod.html

Obiective de dezvoltare rurală: Măsura contribuie la atingerea obiectivului de dezvoltare rurală art. 4 lit. c din Reg. (UE) nr. 1305/2013: obținerea unei dezvoltări teritoriale echilibrate a economiilor și comunităților rurale, inclusiv crearea și menținerea de locuri de muncă.

Obiectiv specific al măsurii: Susținerea înființării de intreprinderi noi, start-up pe sectoare de activități neagricole noi sau slab dezvoltate.

Măsura contribuie la prioritatea P6 - Promovarea incluziunii sociale, a reducerii sărăciei și a dezvoltării economice în zonele rurale, lit. a - facilitarea diversificării, a înființării și a dezvoltării de întreprinderi mici, precum și crearea de locuri de muncă, prevăzută la art. 5, Reg. (UE) nr. 1305/2013.

Măsura corespunde obiectivelor art. 19 (1) lit. a, (ii - Ajutor la înființarea de întreprinderi pentru activități neagricole în zonele rurale din Reg. (UE) nr. 1305/2013.

Măsura contribuie la Domeniul de Intervenție 6A - Facilitarea diversificării, a înființării și a dezvoltării de întreprinderi mici, precum și crearea de locuri de muncă, prevăzut la art. 5, Reg. (UE) nr. 1305/2013

Măsura contribuie la obiectivele transversale legate de inovare, de protecția mediului și de atenuarea schimbărilor climatice și de adaptarea la acestea, în conformitate cu Reg. (UE) nr. 1305/2013).

Complementaritatea cu alte măsuri din SDL: Măsura M5/6A - Înființarea de activități neagricole startup este complementară cu măsurile: M1/1A - Cooperare, M2/2A - Investiții în active fizice, M3/3A - Scheme de calitate pentru produse agricole și alimentare, M6/6A - Dezvoltarea de activități neagricole, având în comun același grup țintă format din fermieri.

Sinergia cu alte măsuri din SDL: Măsura M5/6A – Înființarea de activități neagricole startup este sinergică cu măsurile: M6/6A - Dezvoltarea de activități neagricole, M7/6B - Investiții în infrastructuri mici, M8/6B - Investiții pentru acces la transport al comunitatilor în risc de excluziune sociala (în special minoritatea romă), M9/6C - Infrastructura de bandă largă în spațiul rural, toate contribuind la prioritatea P6 - Promovarea incluziunii sociale, a reducerii sărăciei și a dezvoltării economice în zonele rurale.

33. Valoarea adăugată a măsurii:

Susținerea inițiativelor în domenii economice noi, inexistente, cât și a celor care adoptă soluții noi pentru eficientizarea activității din domenii slab dezvoltate de la nivelul teritoriului reprezintă o abordare inovativă a dezvoltării sectorului neagricol. Dată fiind evidențierea clară a două categorii de antreprenori, identificați în cadrul întâlnirilor de animare, se dorește ca această măsură să susțină direct persoanele fizice din afara domeniului agricol, ce își deschid pentru prima dată o afacere într-un domeniu nou inexistent sau slab dezvoltat în zona GAMMV. Măsura este adaptată strict acestei categorii de potențiali beneficiari și va oferi sprijinul necesar înființării afacerilor start-up. Pe lângă acest aspect integrarea de echipamente ce folosesc energie din surse regenerabile, alături de dezvoltarea unei imagini proprii/branding pentru serviciile/produsele ce vor rezulta contribuie de asemenea la obiectivele de climă și inovare.

34. Trimiteri la alte acte legislative:

Legislație europeană: Regulamentul (UE) Nr. 1336/2013 de modificare a Directivelor 2004/17/CE, 2004/18/CE și 2009/81/CE ale Parlamentului European și ale Consiliului în ceea ce privește pragurile de aplicare pentru procedurile de atribuire a contractelor de achiziții; Regulamentul (UE) Nr. 1306/2013 privind finanțarea, gestionarea și monitorizarea politicii agricole comune; Regulamentul (CE) nr. 1407/2013;

Legislație națională: Legea nr. 31/1990 din 16 noiembrie 1990 privind societățile comerciale; Ordonanța de Urgență nr. 44 din 16 aprilie 2008 privind desfășurarea activităților economice de către persoanele fizice autorizate, întreprinderile individuale și întreprinderile familiale; Ordonanța de Urgență a Guvernului (OUG) Nr. 34/2006 privind atribuirea contractelor de achiziție publică, a contractelor de concesiune de lucrări publice și a contractelor de

concesiune de servicii cu modificările și completările ulterioare; Hotărârea de Guvern (HG) Nr. 925/2006 pentru aprobarea normelor de aplicare a prevederilor referitoare la atribuirea contractelor de achiziție publică din Ordonanţa de urgenţă a Guvernului nr. 34/2006 privind atribuirea contractelor de achiziție publică, a contractelor de concesiune de lucrări publice și a contractelor de concesiune de servicii.

35. Beneficiari direcți/indirecți (grup țintă)

Beneficiarii direcți sunt: Fermieri sau membrii unei gospodării agricole, care își diversifică activitatea prin înființarea unei activități non-agricole în spațiul rural pentru prima dată. Persoanele fizice neautorizate nu sunt eligibile; Micro-intreprinderi și intreprinderi mici existente din spațiul rural, care își propun activități non-agricole, pe care pe care nu le-au mai efectuat până la data aplicării pentru sprijin; Micro-întreprinderi și întreprinderi mici noi, înființate în anul depunerii aplicației de finanțare sau cu o vechime de maxim 3 ani fiscali, care nu au desfășurat activități până în momentul depunerii acesteia (start-ups). **Beneficiari indirecți sunt:** locuitorii zonei pentru serviciile diversificate/dezvoltate și persoane care caută locuri de muncă pentru angajare la firmele ce crează locuri de muncă**.**

36. Tip de sprijin:

- Sumă forfetară. Sprijinul se acordă în cel puțin două rate pe o perioadă de maximum cinci ani. Ratele pot fi degresive. Plata ultimei rate, este condiționată de implementarea corectă a planului de afaceri.

37. Tipuri de acțiuni: eligibile și neeligibile:

Sunt sprijinite următoarele acțiuni (eligibile): Sprijinul se acordă pentru activitățile prevăzute pentru îndeplinirea obiectivelor din cadrul Planului de Afaceri (PA). Toate cheltuielile propuse prin PA, inclusiv capital de lucru și capitalizarea întreprinderii și activitățile relevante pentru implementarea corectă a PA aprobat, pot fi eligibile, indiferent de natura acestora.

Acțiuni neeligibile: Nu sunt eligibile cheltuielile cu achiziționarea de utilaje și echipamente agricole aferente activității de prestare de servicii agricole, în conformitate cu Clasificarea Activităților din Economia Națională, precum și producerea și comercializarea produselor din Anexa I din Tratat; Cheltuieli cu investițiile ce fac obiectul dublei finanțări care vizează aceleași costuri eligibile; cheltuieli în conformitate cu art. 69, alin (3) din R (UE) nr. 1303/2013 și anume: dobânzi debitoare; taxa pe valoarea adăugată, cu excepția cazului în care aceasta nu se poate recupera în temeiul legislației naționale privind TVA-ul sau a prevederilor specifice pentru instrumente financiare; scheme ce fac obiectul Art. 29 din Reg. (EU) 1305/2013.

38. Condiții de eligibilitate

- Solicitantul prezintă unui plan de afaceri;
- Proiectul trebuie să se încadreze în cel puțin unul dintre tipurile de activități sprijinite prin măsură;
- Asumarea începerii implementării planului de afaceri în termen de nouă luni de la data deciziei de acordare a ajutorului;
- Sediul social și punctele de lucru ale solicitantului trebuie să fie în teritoriul GAL;
- Activitatea aferentă codului CAEN propus prin proiect nu a mai fost desfășurată ;
- Solicitanții eligibili, persoane juridice sau înființate în baza OUG nr. 44/2008, precum și cei care dețin calitatea de asociați/acționari ai unei persoane juridice, pot beneficia o singură dată de sprijinul financiar nerambursabil acordat prin Măsura 19 ”Dezvoltarea locală LEADER” – Sub-măsura 19.2 ”Implementarea Strategiilor de Dezvoltare Locală” și sub-măsura 6.2 „Sprijin pentru înființarea de activități neagricole în zone rurale ”
- Înaintea solicitării celei de-a doua tranșe de plată, solicitantul face dovada desfășurării

activităților comerciale prin producția comercializată sau prin activitățile prestate, în procent de minim 30% din valoarea primei tranșe de plată (cerința va fi verificată în momentul finalizării implementării planului de afaceri);

39. **Criterii de selecție:**

Criterii LEADER: Locuri de muncă nou create;

Criterii specifice măsurii: Prioritizarea sectoarelor cu potențial de creștere (textile și pielărie, industrii creative și culturale, inclusiv meșteșuguri, activități de servicii în tehnologia informației, agroturism, servicii pentru populația din spațiul rural); Stimularea activităților turistice în sensul prioritizării activităților agroturistice desfășurate în zonele cu potențial turistic ridicat/destinații ecoturistice/arii naturale protejate, care au fost stabilite în conformitate cu Ordonanța de Urgență nr. 142/2008 privind aprobarea Planului de amenajare a teritoriului național; Alocă sume pentru crearea unei imagini /branding pentru promovare cf Art.45 (2) d

Observație: Punctele 6,7,8 vor fi detaliate în documentele de implementare fără a aduce atingere Art. 49 din Reg. (EU) 1305/2013.

40. **Sume (aplicabile) și rata sprijinului:** Măsura face obiectul Art. 67 (1) c, d din Reg. (EU) 1303/2013 și își găsește încadrarea la Art. 19(6) din Anexa II la Reg. (EU) 1305/2013.

- Valoarea maximă a sprijinului este de 50.000 euro
- Rata sprijinului de 100% din valoarea eligibilă se va acorda sub formă de primă, în două tranșe de plată autorizate de AFIR, astfel: prima tranșă de 70% din cuantumul sprijinului după semnarea Contractului de Finanțare; a doua tranșă - 30% din cuantumul sprijinului după îndeplinirea tuturor obiectivelor din Planului de afaceri, fără a depăși cinci ani de la încheierea Contractului de Finanțare; Nu există sume intermediare; În cazul neimplementării corecte a planului de afaceri, sumele plătite, vor fi recuperate proporțional cu obiectivele nerealizate; Se vor aplica regulile de ajutor de minimis în vigoare, conform prevederilor Regulamentului UE nr. 1407/2013;

41. **Indicatori de monitorizare:**

Indicatori LEADER: Locuri de muncă nou create - 6; Cheltuieli publice totale 300.000 €

Indicatori specifici măsurii: Număr de intrprinderi Start up finanțate – 6

Aceștia vor fi monitorizați și evaluați în conformitate cu prevederile Art.34 din Reg. (UE) nr. 1303/2013, prin Planul de Evaluare ce va fi elaborat în perioada de implementare.

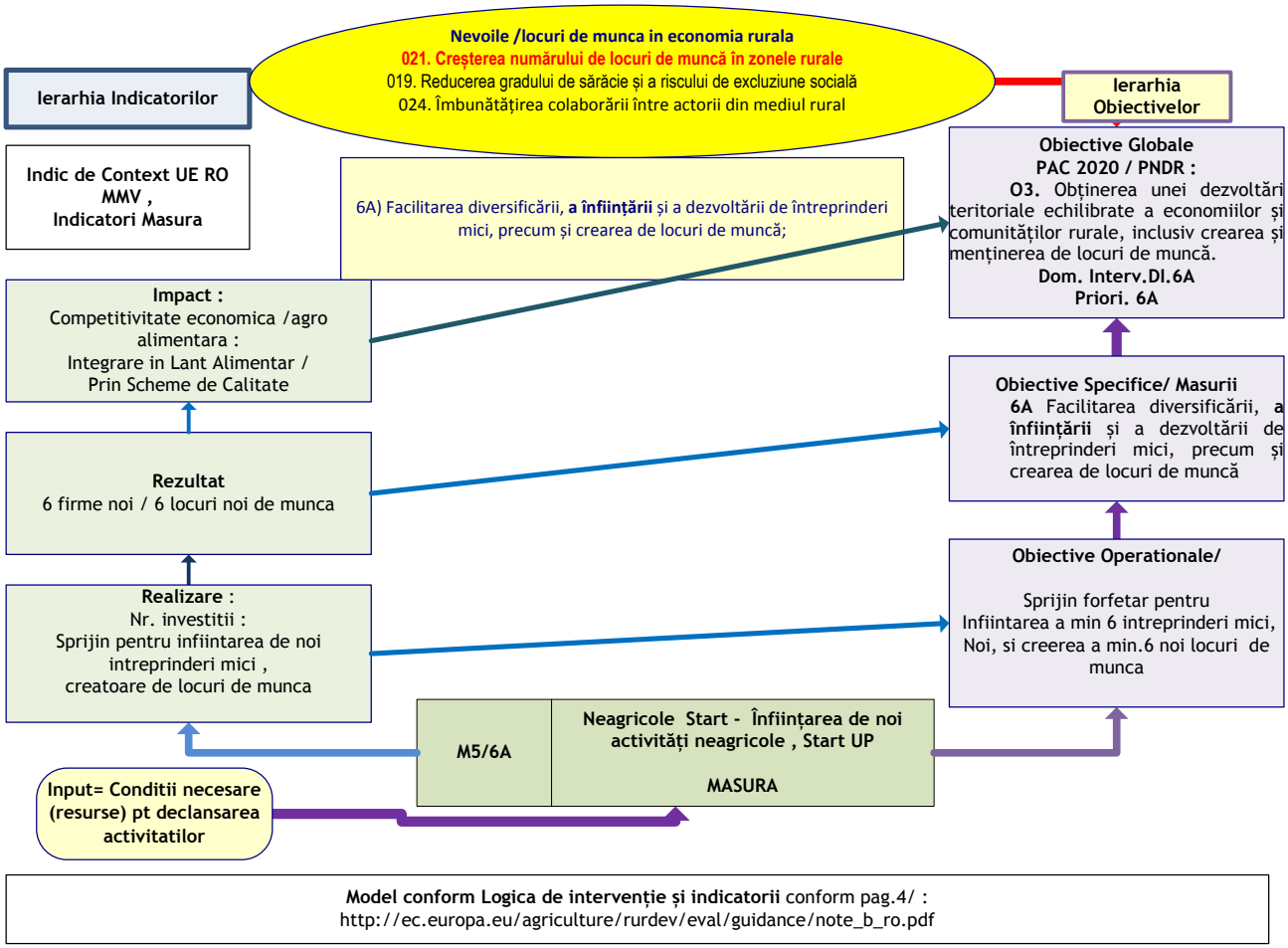

Denumirea măsurii : Dezvoltarea de activități neagricole M6/6A

Măsura este aplicată în Teritoriul GAL Maramureș Vest și în perioada 2012-2015, nefiind o măsură inovativă. Necesitatea implementării ei este dată de fragilitatea IMM-urilor existente și de declinul major al acestora privind numărul de angajați și a scăderii cifrei de afaceri a acestora. Măsura se integrează în strategia GAL Maramureș Vest țintind susținerea microintreprinderilor și ÎMM-urilor neagricole, generatoare de noi locuri de muncă. Scopul Măsurii este susținerea investițiilor pentru minimum 10 firme și crearea a minimum 10 noi locuri de muncă.

CODUL Măsurii: M6/6A

Tipul măsurii: ✓ INVESTIȚII
☐ SERVICII
☐ SPRIJIN FORFETAR

42. Descrierea generală a măsurii, inclusiv a logicii de intervenție a acesteia și a contribuției la prioritățile strategiei, la domeniile de intervenție, la obiectivele transversale și a complementarității cu alte măsuri din SDL.

Context European și Național: Strategia EU 2020[41] își propune ca și prim obiectiv: (1): Ocuparea forței de muncă, o rată de ocupare a forței de muncă de 75 % în rândul populației cu vârste cuprinse între 20 și 64 de ani. **Situația forței de muncă în mediul rural/național**[42]: Sectorul agricol furnizează încă aproximativ 30 % din totalul locurilor de muncă în România, cea mai mare rată la nivelul UE, de șase ori mai mare decât media UE. Alte două procente din forța de muncă lucrează în industria alimentară. Având o structură de vârstă nefavorabilă (doar 7 % din totalul fermierilor sunt tineri fermieri), cei care lucrează în sectorul agricol au un nivel scăzut de educație formală și de competențe.Există o nevoie puternică de perfecționare a competențelor profesionale în sectorul agricol și de promovare, în același timp, a diversificării economice în zonele rurale (doar 18 % din întreprinderile mici și mijlocii neagricole se află în zonele rurale), pentru a crea noi locuri de muncă, pentru a reduce dependența de sectorul agricol și pentru a crește veniturile rurale. Infrastructura de bază și accesul la servicii în zonele rurale sunt în continuare de slabă calitate și insuficient dezvoltate, 40 % din populația rurală fiind expusă riscului de sărăcie și de excluziune socială. Zonele rurale joacă un rol socio-economic important în România deoarece acestea reprezintă mare parte din suprafața totală a României, fiind locuite de aproape jumătate din populație. Prin sub-măsurile care vizează dezvoltarea activităților non-agricole în mediul rural, aceste zone ar putea beneficia de o bună dezvoltare a afacerilor care ar conduce la reducerea sărăciei existente în zonele rurale. Sprijinirea creării și dezvoltării microîntreprinderilor și întreprinderilor mici în domenii non-agricole va crea noi locuri de muncă în zonele rurale și va conduce la absorbția surplusului forței de muncă din sectorul agricol. Stimularea activităților de producție, serviciilor de agro-turism, sanitar-veterinare și medicale va crește gradul de atractivitate al zonelor rurale, reducând astfel tendința rezidenților de a migra spre mediul urban în căutarea unor noi oportunități socio-economice.

Strategia pentru dezvoltarea sectorului agroalimentar pe termen mediu și lung orizont 2020-2030[43] MADR stabilește: Dezvoltarea teritorială echilibrată a economiei rurale agricole şi nonagricole, extinderea IMM-urilor rurale şi creşterea gradului de ocupare, prin susţinerea cu preponderenţă a populaţiei rurale active tinere; Restrângerea zonelor rurale defavorizate şi a sărăciei rurale severe.

Context Local: Numărul intreprinderilor înregistrate la ONRC este de 587, cu un număr de 4715 salariaţi în 2014 conform bilanţului[44]. Dintre acestea, primele 3 firme ca număr de salariaţi sunt intreprinderi mari, intreprinderile mici şi mijlocii sunt în număr de 38, având un număr de 1342 salariaţi, restul firmelor înregistrate sunt microintreprinderi, în număr de 546. Dintre acestea, 367 microintreprinderi figurează ca având 0 angajaţi. Aceste firme activează în domeniile primar, secundar şi terţiar: agricultură, creşterea animalelor, exploatări forestiere, extracţia materialelor de construcţii, servicii, comerţ, turism, etc. Procentul populaţiei active – salariaţi din totalul populaţiei la nivel de localitate nu este uniform în teritoriu. Numărul mediu de salariaţi care domiciliază în teritoriul GAL este de 6779, fiind înregistraţi şi 780 şomeri.

Corelare cu analiza SWOT şi justificarea alegerii măsurii:

Măsura ţinteşte susţinerea microintreprinderilor şi ÎMM-urilor neagricole în toate sectoarele neagricole unde există oportunităţi, inclusiv în sectorul terţiar unde există în prezent deficit în asigurarea de servicii turistice, contribuind în acest fel la dezvoltarea generală a zonei. Această măsură va contribui la dislocarea populaţiei active din agricultură spre alte sectoare. În analiza SWOT/Economia se prezintă la puncte slabe fragilitatea celor 367 de microintreprinderi cu zero salariaţi, precum şi numărul de IMM-uri de sub 1/1000 de locuitori. Prin investiţiile în

[41] http://ec.europa.eu/europe2020/europe-2020-in-a-nutshell/targets/index_ro.htm
[42] http://ec.europa.eu/agriculture/rural-development-2014-2020/country-files/ro/factsheet_ro.pdf
[43] http://madr.ro/docs/agricultura/strategia-agroalimentara-2020-2030.pdf
[44] http://www.mfinante.ro/agenticod.html

dezvoltarea/diversificarea microintreprinde-rilor şi IMM-urilor se doreşte dezvoltarea acestora şi crearea de noi locuri de muncă.

Obiective de dezvoltare rurală: Măsura contribuie la atingerea obiectivului de dezvoltare rurală art. 4 lit. c din Reg. (UE) nr. 1305/2013: obținerea unei dezvoltări teritoriale echilibrate a economiilor și comunităților rurale, inclusiv crearea și menținerea de locuri de muncă.

Obiectiv specific al măsurii: Facilitarea diversificării și a dezvoltării de microintreprinderi şi IMM, 10 firme precum și crearea de locuri de muncă, minimum 10 locuri de muncă.

Măsura contribuie la prioritatea P6 - Promovarea incluziunii sociale, a reducerii sărăciei și a dezvoltării economice în zonele rurale, lit. a - facilitarea diversificării, a înființării și a dezvoltării de întreprinderi mici, precum și crearea de locuri de muncă, prevăzută la art. 5, Reg. (UE) nr. 1305/2013.

Măsura corespunde obiectivelor art. 19 (1) lit. b - investiții în crearea și dezvoltarea de activități neagricole din Reg. (UE) nr. 1305/2013.

Măsura contribuie la Domeniul de Intervenție 6A - Facilitarea diversificării, a înființării și a dezvoltării de întreprinderi mici, precum și crearea de locuri de muncă, prevăzut la art. 5, Reg. (UE) nr. 1305/2013.

Măsura contribuie la obiectivele transversale legate de inovare, de protecția mediului și de atenuarea schimbărilor climatice și de adaptarea la acestea, în conformitate cu Reg. (UE) nr. 1305/2013).

Complementaritatea cu alte măsuri din SDL: Măsura M6/6A - Dezvoltarea de activități neagricole este complementară cu măsurile: M1/1A - Cooperare, M2/2A - Investiții în active fizice, M3/3A - Scheme de calitate pentru produse agricole și alimentare, M5/6A - Înființarea de activități neagricole startup, având în comun același grup țintă format din fermieri.

Sinergia cu alte măsuri din SDL: Măsura M6/6A – Dezvoltarea de activități neagricole este sinergică cu măsurile: M5/6A - Înființarea de activități neagricole startup, M7/6B - Investiții în infrastructuri mici, M8/6B - Investiții pentru acces la transport al comunitatilor în risc de excluziune sociala (în special minoritatea romă), M9/6C - Infrastructura de bandă largă în spațiul rural, toate contribuind la prioritatea P6 - Promovarea incluziunii sociale, a reducerii sărăciei și a dezvoltării economice în zonele rurale.

43. Valoarea adăugată a măsurii:

Măsura susține investiții în diversificarea şi dezvoltarea activității economice, inclusiv prin aportul de noi tehnologii necesare în zonă, mai ales investiţii în echipamente performante, cu consum redus de energie sau care folosesc energie din surse regenerabile, alături de posibilitatea dezvoltării unei imagini proprii (branding) pentru serviciile /produsele ce vor rezulta. Se va valorifica și înțelepciunea tradițională prin susținerea de meşteşuguri, turism, ecoturism, aducând o contribuție la identitatea zonei.

44. Trimiteri la alte acte legislative:

Legislație europeană: Regulamentul (UE) Nr. 1336/2013 de modificare a Directivelor 2004/17/CE, 2004/18/CE și 2009/81/CE ale Parlamentului European și ale Consiliului în ceea ce privește pragurile de aplicare pentru procedurile de atribuire a contractelor de achiziții; Regulamentul (UE) Nr. 1306/2013 privind finanțarea, gestionarea și monitorizarea politicii agricole comune; Regulamentul (CE) nr. 1407/2013;

Legislație națională: Legea nr. 31/1990 din 16 noiembrie 1990 privind societățile comerciale; Ordonanța de Urgență nr. 44 din 16 aprilie 2008 privind desfășurarea activităților economice de către persoanele fizice autorizate, întreprinderile individuale și întreprinderile familiale; Ordonanța de Guvern nr. 26/2000 cu privire la asociații și fundații; Ordonanță de Urgență a Guvernului (OUG) Nr. 34/2006 privind atribuirea contractelor de achiziție publică, a contractelor de concesiune de lucrări publice și a contractelor de concesiune de servicii cu modificările și completările ulterioare; Hotărârea de Guvern (HG) Nr. 925/2006 pentru aprobarea normelor de aplicare a prevederilor referitoare la atribuirea contractelor de achiziție

publică din Ordonanța de urgență a Guvernului nr. 34/2006 privind atribuirea contractelor de achiziție publică, a contractelor de concesiune de lucrări publice și a contractelor de concesiune de servicii.

45. Beneficiari direcți/indirecți (grup țintă)

Beneficiarii direcți sunt: Microintreprinderi și întreprinderi mici neagricole existente. **Beneficiari indirecți sunt:** locuitorii zonei pentru produsele și serviciile diversificate /dezvoltate și persoane care caută locuri de muncă pentru angajare la firmele ce crează locuri de muncă.

46. Tip de sprijin:

- Rambursarea costurilor eligibile suportate și plătite efectiv;
- Plăți în avans până la 50% din ajutorul public acordat de către agenție cu condiția constituirii unei garanții bancare sau a unei garanții echivalente corespunzătoare procentului de 100 % din valoarea avansului, în conformitate cu art. 45 (4) și art 63 ale R. (CE) nr. 1305/2013, numai în cazul proiectelor de investiții.

47. Tipuri de acțiuni: eligibile și neeligibile:

Sunt sprijinite următoarele acțiuni (eligibile): Investiții pentru producerea și comercializarea produselor non-agricole, cum ar fi: fabricarea produselor textile, îmbrăcăminte, articole de marochinărie, articole de hârtie și carton; fabricarea produselor chimice, farmaceutice; activități de prelucrare a produselor lemnoase; industrie metalurgică, fabricare construcții metalice, mașini, utilaje și echipamente; fabricare produse electrice, electronice, producerea de produse electrice, electronice, și metalice, mașini, utilaje și echipamente, producția de carton etc; Investiții pentru activități meșteșugărești, cum ar fi: Activități de artizanat și alte activități tradiționale non-agricole (olărit, brodat, prelucrarea manuală a fierului, lânii, lemnului, pielii etc.); Investiții legate de furnizarea de servicii, cum ar fi: Servicii medicale, sociale, sanitar-veterinare; Servicii de reparații mașini, unelte, obiecte casnice; Servicii de consultanță, contabilitate, juridice, audit.

Acțiuni neeligibile: Prestarea de servicii agricole; Procesarea și comercializarea produselor prevăzute în Anexa 1 din Tratat; Producția de electricitate din biomasă ca și activitate economică; Cheltuieli cu investițiile ce fac obiectul dublei finanțări care vizează aceleași costuri eligibile; cheltuieli în conformitate cu art. 69, alin (3) din R (UE) nr. 1303/2013 și anume: dobânzi debitoare; taxa pe valoarea adăugată, cu excepția cazului în care aceasta nu se poate recupera în temeiul legislației naționale privind TVA-ul sau a prevederilor specifice pentru instrumente financiare; scheme ce fac obiectul Art. 29 din Reg. (EU) 1305/2013.

48. Condiții de eligibilitate

- Proiectul trebuie să se încadreze în cel puțin unul dintre tipurile de activități sprijinite prin măsură
- Beneficiarul se angajează că va asigura cofinanțarea proiectului
- Sediul social și punctele de lucru ale trebuie să fie în teritoriul GALMMV;

49. Criterii de selecție:

Criterii LEADER: Locuri de muncă nou create;

Criterii specifice măsurii: Prioritizarea sectoarelor cu potențial de creștere (textile și pielărie, industrii creative și culturale, inclusiv meșteșuguri, activități de servicii în tehnologia informației, agroturism, servicii pentru populația din spațiul rural); Stimularea activităților turistice în sensul prioritizării activităților agroturistice desfășurate în zonele cu potențial turistic ridicat/destinații ecoturistice/arii naturale protejate, care au fost stabilite în conformitate cu Ordonanța de Urgență nr. 142/2008 privind aprobarea Planului de amenajare a teritoriului național; Alocă sume pentru crearea unei imagini /branding pentru promovare cf Art.45 (2)d

Observație: Punctele 6,7,8 vor fi detaliate în documentele de implementare fără a aduce atingere Art. 49 din Reg. (EU) 1305/2013.

50. Sume (aplicabile) și rata sprijinului:

- Valoarea maximă a sprijinului este de 40.000 euro
- Rata sprijinului este de 70%, dar poate crește până la 90% pentru solicitanții care desfășoară activități de producție, servicii medicale, sanitar-veterinare și agro-turism;
- Se vor aplica regulile de ajutor *de minimis* în vigoare, conform prevederilor Regulamentului UE nr. 1407/2013

51. Indicatori de monitorizare:

Indicatori LEADER: Locuri de muncă nou create: 10; Cheltuieli publice totale: 400.000€
Indicatori specifici măsurii: Număr de întrprinderi finanțate: 10;

Aceștia vor fi monitorizați și evaluați în conformitate cu prevederile Art.34 din Reg. (UE) nr. 1303/2013, prin Planul de Evaluare ce va fi elaborat în perioada de implementare.

Fig. M6/6A: Logica de Intervenție a Măsurii

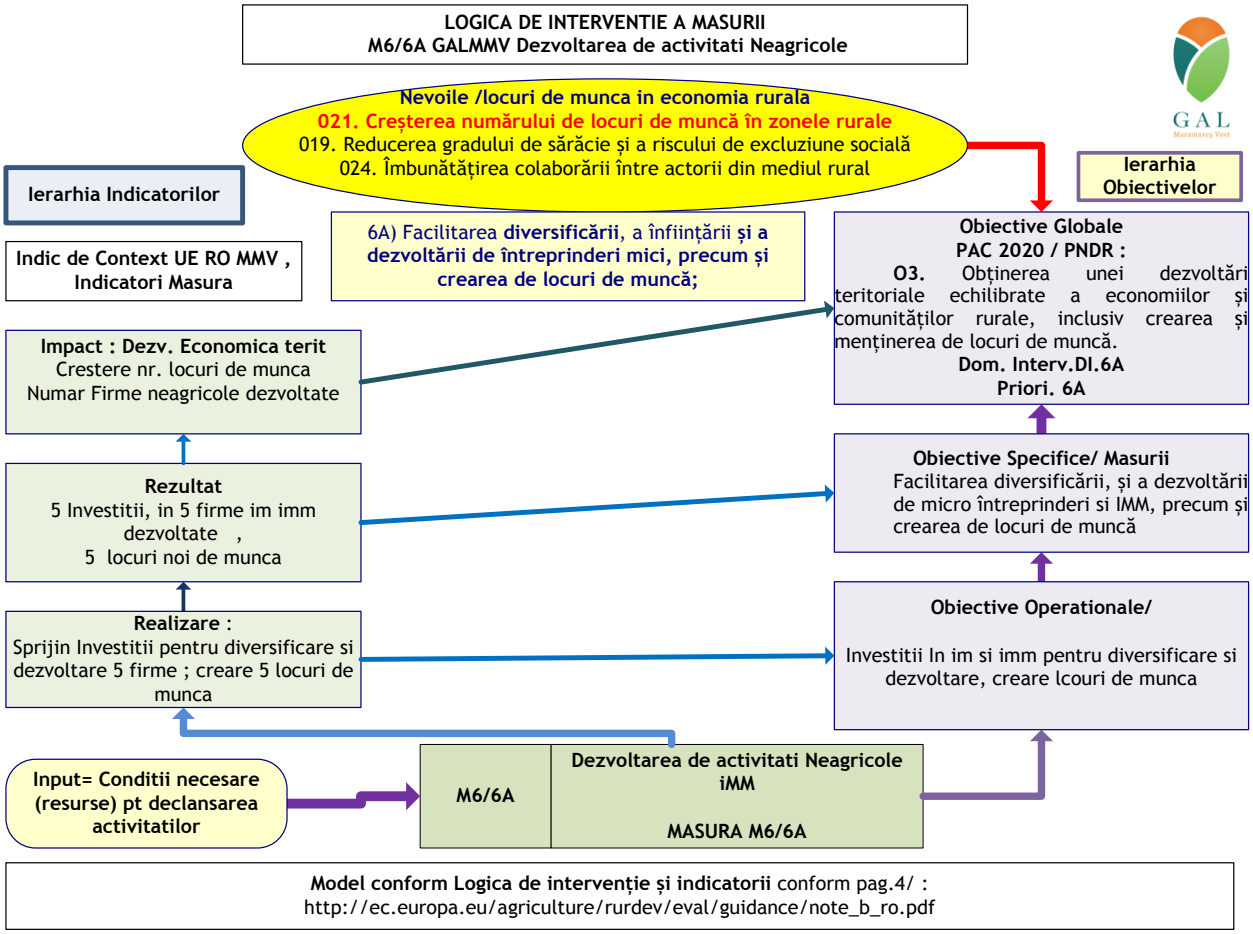

Denumirea măsurii: Investiții în Infrastructuri Mici M7/6B

Măsura a fost aplicată în Teritoriul GAL Maramureș Vest și în perioada 2012 - 2015, nefiind în acest sens o măsură inovativă. Necesitatea implementării ei este dată de nevoia reală de infrastructuri atât interne UAT-urilor cât și între UAT- uri în întreg teritoriul, componentă esențială a Indicelui IDU - Grad de Sărăcie. Ca și componentă majoră a strategiei GAL Maramureș Vest 2020, rețeaua de infrastructuri mici (bazată pe drumurile Comunale) este scheletul viziunii de dezvoltare a teritoriului cu abordare de jos în sus (de la infrastructuri la structuri economice). Măsura se integrează în proiectul global GAL Maramureș Vest țintind susținerea dezvoltării integrate a teritoriului.

CODUL Măsurii: M7/6B

Tipul măsurii: ✓ INVESTIȚII
☐ SERVICII
☐ SPRIJIN FORFETAR

52. Descrierea generală a măsurii, inclusiv a logicii de intervenție a acesteia și a contribuției la prioritățile strategiei, la domeniile de intervenție, la obiectivele transversale și a complementarității cu alte măsuri din SDL.

Documente referinta EU[45]: Fișa măsurii Servicii de bază şi reînnoirea satelor în zonele rurale Articolul 20 din Regulamentul (UE) nr. 1305/2013 a Parlamentului şi Consiliului European:

Context European și Național: Multe zone rurale din Uniune în prezent suferă din cauza tendințelor negative referitoare la dezvoltarea socială şi economică, adeseori legate de probleme de îmbătrânirea populaţiei, caracterul îndepărtat al regiunilor, raritatea oportunităţilor pentru găsirea de locuri de muncă şi niveluri scăzute de calitate a vieţii. În consecinţă, măsura susține intervenţii în ceea ce privește stimularea creșterii şi promovarea sustenabilităţii socio-economice şi de mediu în zonele rurale, în special prin dezvoltarea infrastructurii locale (inclusiv telecomunicaţii rapide şi ultrarapide, energie regenerabilă şi infrastructură socială) şi servicii de bază locale (inclusiv recreaţie, sănătate, cultură, acces la Tehnologii de Comunicare şi Informaţii) în zonele rurale precum şi prin reînnoirea satelor şi activităţi îndreptate pentru restabilirea şi reînnoirea patrimoniului cultural şi natural a satelor şi a peisajelor rurale. În Fișa informativă privind programul de dezvoltare rurală al României pentru perioada 2014-2020,[46] pag.4 se menționează: "Aproape 800 de proiecte vor fi sprijinite pentru a îmbunătăți infrastructura rurală la scară mică, îmbunătățind astfel condițiile de viață a aproximativ 27 % din populația rurală. Acestea vor include investiții în drumuri locale, sisteme de tratare a apelor uzate/de alimentare cu apă, creșe, grădinițe, facilități de îngrijire a copiilor după terminarea programului școlar și licee cu profil agricol. Aproape 400 de clădiri de patrimoniu cultural local vor fi reabilitate și protejate".

Context Local: Indicele de dezvoltare urbană pentru localităţile din teritoriul GAL Maramureș Vest este cuprins între 47.29 și 67.90 pentru zona rurală. Există 7 UAT- uri care reprezintă zone sărace, având indicele sub 55. O componentă importantă care poate duce la creșterea acestui indice este infrastructura. În zonă se găsesc arii protejate Natura 2000, monumente, ansambluri, și situri care reprezintă monumente istorice cu valoare arhitecturală și culturală dar care nu sunt valorificate suficient, din cauza infrastructurii de acces deficitare.

Corelare cu analiza SWOT şi justificarea alegerii măsurii: Măsura ţinteşte SWOT Teritoriu (Puncte Slabe): calitatea infrastructurilor de transport şi lipsa infrastructurilor pentru transport eco (trasee pentru biciclete şamd). Pericolul major apărut ca urmare a amplasării depozitului

[45] http://www.madr.ro/axa-leader/leader-2014-2020/fise-template-specifice-propuse-de-ce-utilizate-ca-model-orientativ-elaborare-masuri-sdl/download/1969_2156e98cee569ea863d7f6d60ed7f5a6.html
[46] http://ec.europa.eu/agriculture/rural-development-2014-2020/country-files/ro/factsheet_ro.pdf

ecologic Maramureş în teritoriul GALMMV la Fărcaşa, probabil generator de trafic greu în zonă, necesită măsuri rapide şi active pentru protecţia pietonilor, a bicicliştilor şi turiştilor, cu rute alternative respectiv drumurile comunale.
(Punct Tare): apropierea față de zone turistice cu reputație din afara GAL ului.

Obiective de dezvoltare rurală: Măsura contribuie la atingerea obiectivului de dezvoltare rurală art. 4 lit. c din Reg. (UE) nr. 1305/2013: Obținerea unei dezvoltări teritoriale echilibrate a economiilor și comunităților rurale, inclusiv crearea și menținerea de locuri de muncă.

Obiectiv specific al măsurii: Investiţii în crearea, îmbunătăţirea şi extinderea tuturor tipurilor de infrastructuri la scară mică, inclusiv investiţii în domeniul energiei din surse regenerabile şi al economisirii energiei.

Măsura contribuie la prioritatea P6 - promovarea incluziunii sociale, a reducerii sărăciei și a dezvoltării economice în zonele rurale, lit b - încurajarea dezvoltării locale în zonele rurale, prevăzută la art. 5, Reg. (UE) nr. 1305/2013.

Măsura corespunde obiectivelor art. 20 - Servicii de bază și reînnoirea satelor în zonele rurale, (1) lit. b - Sprijin pentru investiții în crearea, îmbunătățirea și extinderea tuturor tipurilor de infrastructuri la scară mică, inclusiv investiții în domeniul energiei din surse regenerabile și al economisirii energiei, din Reg. (UE) nr. 1305/2013

Măsura contribuie la Domeniul de Intervenție 6B - Încurajarea dezvoltării locale în zonele rurale**,** prevăzut la art. 5, Reg. (UE) nr. 1305/2013.

Măsura contribuie la obiectivele transversale legate de inovare, de protecția mediului și de atenuarea schimbărilor climatice și de adaptarea la acestea, în conformitate cu Reg. (UE) nr. 1305/2013).

Complementaritatea cu alte măsuri din SDL: Măsura M7/6B - Investiţii în Infrastructuri Mici este complementară cu măsurile: M8/6B - Investiții pentru acces la transport al comunitatilor în risc de excluziune sociala (în special minoritatea romă) și potențial cu M4/4A - Investiții neproductive în gestionarea zonei Natura 2000, și M9/6C - Infrastructura de bandă largă în spațiul rural, având în comun același grup țintă format din UAT-uri.

Sinergia cu alte măsuri din SDL: Măsura M7/6B – Investiţii în Infrastructuri Mici este sinergică cu măsurile: M5/6A - Înființarea de activități neagricole startup, M6/6A - Dezvoltarea de activități neagricole, M8/6B - Investiții pentru acces la transport al comunitatilor în risc de excluziune sociala (în special minoritatea romă), M9/6C - Infrastructura de bandă largă în spațiul rural, toate contribuind la prioritatea P6 - Promovarea incluziunii sociale, a reducerii sărăciei și a dezvoltării economice în zonele rurale**.**

53. Valoarea adăugată a măsurii:

Măsura este concepută în ideea creării unei rețele de eco transport în teritoriul MMV, ca şi răspuns rapid la creşterea rapidă a traficului greu în zonă cu efecte directe asupra circulaţiei locuitorilor, producătorilor, comercianţilor, turiştilor. Se va susține realizarea unor prime tronsoane ale reţelei de eco transport GALMMV Bike NET[47] în intravilanul localităţilor care să conecteze punctele centrale: administraţie, servicii sociale, târguri, şi valori de patrimoniu local, în special locuri în care fermierii /antreprenorii desfăşoară sau vor desfăşura activităţi economice, inclusiv în locaţii de patrimoniu tradiţional, şuri, etc. Măsura va contribui la sporirea valorii turistice a zonei prin corelarea iniţiativei civice cu investiţiile publice. Măsura contribuie la identificarea unor soluții locale creative pentru problemele existente la nivel local.

54. Trimiteri la alte acte legislative:

Legislație europeană: Regulamentul (CE) nr. 1407/2013; Reg. (UE) nr. 1303/2013;

Legislație națională: HG nr. 28/2008 privind aprobarea conținutului-cadru al documentației tehnico-economice aferente investițiilor publice, precum și a structurii și metodologiei de

[47] http://www.bikemap.net/en/route/2123599-tura-prin-tara-codrului-si-tara-chioarului-maramures/#/z10/47.49447,23.749/terrain

elaborare a devizului general pentru obiective de investitii și lucrări de intervenții; HG nr. 226/ 2015 privind stabilirea cadrului general de implementare a măsurilor programului național de dezvoltare rurală cofinanțate din Fondul European Agricol pentru Dezvoltare Rurală și de la bugetul de stat; OG nr. 92/2003 privind codul de procedura fiscala, republicata cu modificările și completările ulterioare; Ordinul nr. 135/2010 privind aprobarea Metodologiei de aplicare a evaluării impactului asupra mediului pentru proiecte publice și private, cu modificările și completările ulterioare; HG nr. 445/2009 privind evaluarea impactului anumitor proiecte publice și private asupra mediului, cu modificările și completările ulterioare; Legea nr. 50/1991, privind autorizarea lucrărilor de construcții cu modificările și completările ulterioare; OUG nr. 66/2011 privind prevenirea, constatarea și sancționarea neregulilor apărute în obținerea și utilizarea fondurilor europene și/sau a fondurilor publice naționale aferente acestora, cu modificările și completările ulterioare; OUG nr. 49/2015 privind gestionarea financiară a fondurilor europene nerambursabile aferente politicii agricole comune, politicii comune de pescuit și politicii maritime integrate la nivelul Uniunii Europene, precum și a fondurilor alocate de la bugetul de stat pentru perioada de programare; Legea nr. 198/2015 privind aprobarea Ordonanței Guvernului nr. 7/2010 pentru modificarea și completarea Ordonanței Guvernului nr. 43/1997 privind regimul drumurilor; HG nr. 540/2000 privind aprobarea încadrării în categorii funcționale a drumurilor publice și a drumurilor de utilitate privată deschise circulației publice, cu modificările și completările ulterioare.

55. Beneficiari direcți/indirecți (grup țintă)

Beneficiarii direcți sunt: Comunele și asociațiile acestora, conform legislației naționale în vigoare. **Beneficiarii indirecți sunt:** locuitorii zonei pentru accesul la infrastructurile diversificate/dezvoltate.

56. Tip de sprijin:

- Rambursarea costurilor eligibile suportate și plătite efectiv;
- Plăți în avans, cu condiția constituirii unei garanții bancare sau a unei garanții echivalente corespunzătoare procentului de 100 % din valoarea avansului, în conformitate cu art. 45 (4) și art. 63 ale Reg. (UE) nr. 1305/2013, numai în cazul proiectelor de investiții;

57. Tipuri de acțiuni: eligibile și neeligibile:

Sunt sprijinite următoarele acțiuni (eligibile): Construcția, extinderea și/sau modernizarea rețelei de drumuri de interes local, cu condiția ca operațiunile relevante să fie implementate în conformitate cu planurile de dezvoltare a satelor și a serviciilor de bază oferite de acestea, acolo unde există asemenea planuri, și să fie coerente cu orice strategie de dezvoltare locală relevantă; Costurile generale ocazionate de cheltuielile cu construcția sau renovarea de bunuri imobile și achiziționarea sau cumpărarea prin leasing de mașini și echipamente noi, în limita valorii pe piață a activului; Onorariile pentru arhitecți, ingineri și consultanți, onorariile pentru consiliere privind durabilitatea economică și de mediu, inclusiv studiile de fezabilitate, vor fi realizate în limita a 10% din totalul cheltuielilor eligibile pentru proiectele care prevăd și construcții - montaj și în limita a 5% pentru proiectele care prevăd simpla achiziție de bunuri. Cheltuielile privind costurile generale ale proiectului sunt: Cheltuieli pentru consultanță, proiectare, monitorizare și management, inclusiv onorariile pentru consultanta privind durabilitatea economică și de mediu; Taxele pentru eliberarea certificatelor, potrivit art.45 din Regulamentul (UE) nr.1305/2013, precum și cele privind obținerea avizelor, acordurilor și autorizațiilor necesare implementării proiectelor, prevăzute în legislația națională.

Cheltuielile privind costurile generale ale proiectului, inclusiv cele efectuate înaintea aprobării finanțării, sunt eligibile dacă respectă prevederile art.45 din Regulamentul (UE) nr.1305 / 2013 și îndeplinesc următoarele condiții: sunt prevăzute sau rezultă din aplicarea legislației în vederea obținerii de avize, acorduri și autorizații necesare implementării activităților eligibile

ale operațiunii sau rezultă din cerințele minime impuse de PNDR 2014 - 2020; sunt aferente, după caz: unor studii şi/sau analize privind durabilitatea economică și de mediu, studiu de fezabilitate, proiect tehnic, documentație de avizare a lucrărilor de intervenție, întocmite în conformitate cu prevederile legislației în vigoare; sunt aferente activităților de coordonare şi supervizare a execuției şi recepției lucrărilor de construcții - montaj.

Acțiuni neeligibile: Cheltuielile cu achiziționarea de bunuri și echipamente „second hand"; Cheltuieli efectuate înainte de semnarea contractului de finanțare a proiectului cu Excepția, costurilor generale definite la art. 45, alin 2 litera c) a R (UE) nr. 1305/2013 care pot fi realizate înainte de depunerea cererii de finanțare; Cheltuieli cu achiziția mijloacelor de transport pentru uz personal și pentru transport persoane; Cheltuieli cu investițiile ce fac obiectul dublei finanțări care vizează aceleași costuri eligibile; Cheltuieli neeligibile în conformitate cu art. 69, alin (3) din R (UE) nr. 1303/2013 și anume: dobânzi debitoare, cu excepția celor referitoare la granturi acordate sub forma unei subvenții pentru dobândă sau a unei subvenții pentru comisioanele de garantare; achiziționarea de terenuri neconstruite și construite; taxa pe valoarea adăugată, cu excepția cazului în care aceasta nu se poate recupera în temeiul legislației naționale privind TVA-ul și a prevederilor specifice pentru instrumente financiare; în cazul contractelor de leasing, celelalte costuri legate de contractele de leasing, cum ar fi marja locatorului, costurile de refinanțare a dobânzilor, cheltuielile generale și cheltuielile de asigurare.

58. Condiții de eligibilitate

- Proiectul trebuie să se încadreze în cel puțin unul dintre tipurile de activități sprijinite prin măsură
- Investiția trebuie să fie realizată în teritoriul GAL

59. Criterii de selecție:

Criterii LEADER: Locuri de muncă nou create;

Criterii specifice măsurii[48] **:** Număr potențial de persoane deservite; Conectivitatea, în vederea asigurării legăturii cu principalele căi rutiere și alte căi de transport; Rolul multiplu al investiției, în sensul înlesnirii accesului agenților economici, a zonelor turistice, a investițiilor sociale, altor investiții finanțate din fonduri europene.

Observație: Punctele 6,7,8 vor fi detaliate în documetele de implementare fără a aduce atingere Art. 49 din Reg. (EU) 1305/2013.

60. Sume (aplicabile) și rata sprijinului:

- Valoarea maximă a sprijinului este de 20.000 euro / proiect
- Rata sprijinului public nerambursabil este de 100% din totlul cheltuielilor

61. Indicatori de monitorizare:

Indicatori LEADER: Populație neta care beneficiază de infrastructură; Cheltuieli publice totale: 300.000 €

Indicatori specifici măsurii: Număr estimat de proiecte: 15**;** Km de drum reabilitat pentru pietoni; Km de drum practicabil pentru biciclişti.

Aceștia vor fi monitorizați și evaluați în conformitate cu prevederile Art.34 din Reg. (UE) nr. 1303/2013, prin Planul de Evaluare ce va fi elaborat în perioada de implementare.

Fig. M7/6B: Logica de Intervenție a Măsurii

[48] http://portal.apdrp.ro/informatii_institutionale_dezbatere_publica_documente_supuse_dezbaterii_publice , Ghid 7.2

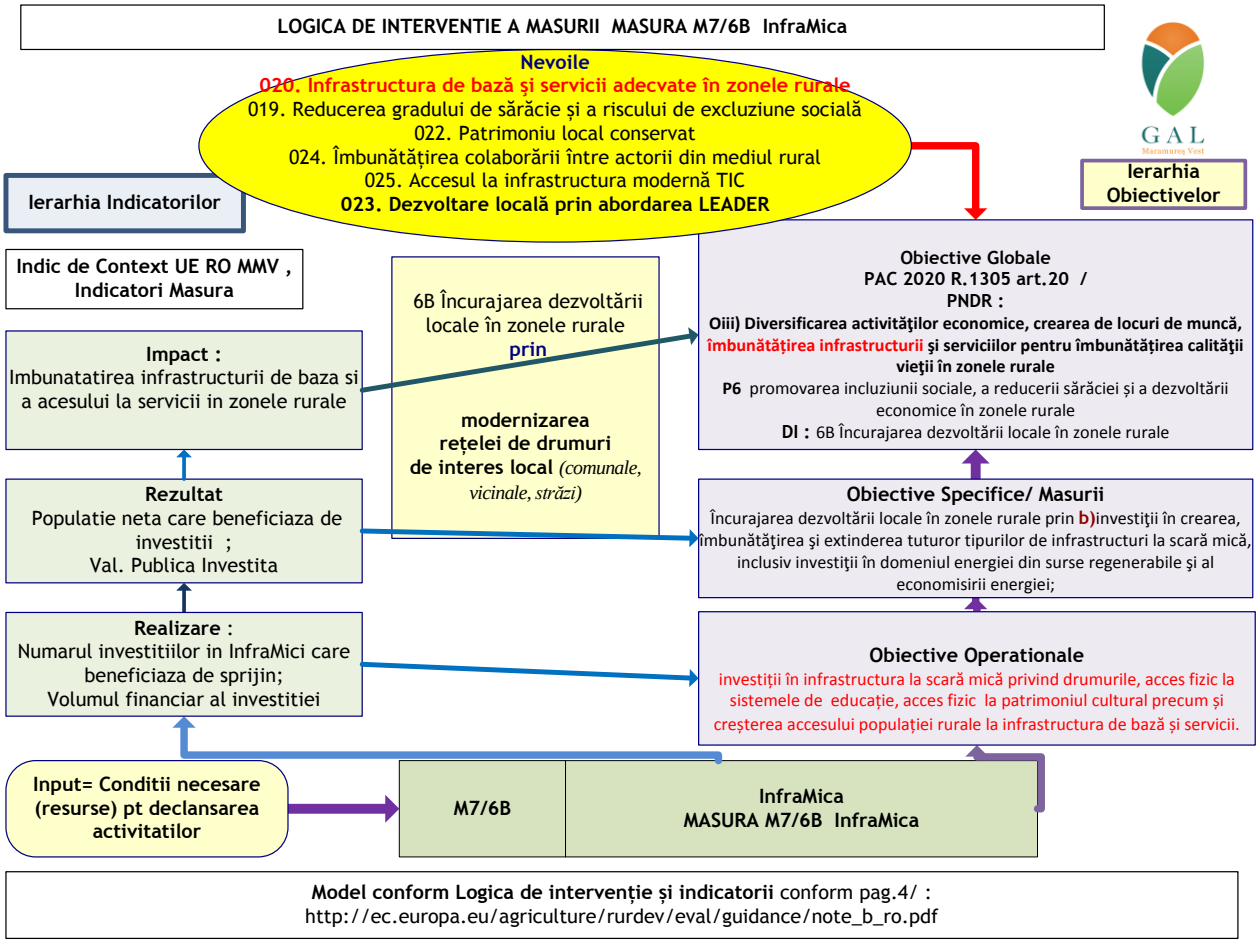

Denumirea măsurii: Investiţii pentru acces la transport al comunităţilor în risc de excluziune socială (în special minoritatea romă) M8/6B

Măsura de sprijinire a infrastructurii rurale mici a fost aplicată în Teritoriul GAL Mara-mureș Vest și în perioada 2012- 2015, nefiind în acest sens o măsură inovativă. Necesita-tea implementării ei este dată de nevoia reală de infrastructuri/rețele în întreg terito-riul, componentă esențială a Indicelui IDU/Grad Sărăcie, infrastructuri mici interne UAT-urilor în zonele locuite de populații defavorizate inclusiv populția minorită aflată în risc de excluziune socială. Ca și componentă majoră a strategiei GALMMV 2020, rețeaua de infrastructuri mici, bazată pe reabilitarea componentelor drumurilor comunale este sche-letul viziunii de dezvoltare a teritoriului cu abordare de jos în sus (de la infrastructuri la structuri economice), motiv pentru care trebuie să acopere toate zonele speciale /perife-rice, pentru a crea coeziune, șanse egale de acces la educație, servicii sociale, evitarea marginalizării sociale, în zonele locuite de minorități naționale și în pungile de sărăcie. Măsura se integrează în proiectul global GAL Maramureș Vest țintind susținerea dezvoltă-rii integrate a teritoriului.

CODUL Măsurii: M8/6B

Tipul măsurii: ✓ INVESTIȚII
☐ SERVICII

☐ SPRIJIN FORFETAR

62. Descrierea generală a măsurii, inclusiv a logicii de intervenție a acesteia și a contribuției la prioritățile strategiei, la domeniile de intervenție, la obiectivele transversale și a complementarității cu alte măsuri din SDL.

Documente referinta EU[49]: Fișa măsurii Servicii de bază şi reînnoirea satelor în zonele rurale Articolul 20 din Regulamentul (UE) nr. 1305/2013 a Parlamentului şi Consiliului European:

Context European și Național: Multe zone rurale din Uniune în prezent suferă din cauza tendinţelor negative referitoare la dezvoltarea socială şi economică, adeseori legate de probleme de îmbătrânirea populaţiei, caracterul îndepărtat al regiunilor, raritatea oportunităţilor pentru găsirea de locuri de muncă şi niveluri scăzute de calitate a vieţii. În consecinţă, măsura susţine intervenţii în ceea ce priveşte stimularea creşterii şi promovarea sustenabilităţii socio-economice şi de mediu în zonele rurale, în special prin dezvoltarea infrastructurii locale (inclusiv telecomunicaţii rapide şi ultrarapide, energie regenerabilă şi infrastructură socială) şi servicii de bază locale (inclusiv recreaţie, sănătate, cultură, acces la Tehnologii de Comunicare şi Informaţii) în zonele rurale precum şi prin reînnoirea satelor şi activităţi îndreptate pentru restabilirea şi reînnoirea patrimoniului cultural şi natural a satelor şi a peisajelor rurale. În Fișa informativă privind programul de dezvoltare rurală al României pentru perioada 2014-2020,[50] pag.4 se menţionează: Aproape 800 de proiecte vor fi sprijinite pentru a îmbunătăţi infrastructura rurală la scară mică, **îmbunătățind astfel condițiile de viață a aproximativ 27 % din populația rurală.** Acestea vor include investiţii în drumuri locale, samd.

Context Local: În teritoriul Maramureş Vest (MMV) există pe lângă populaţia majoritara 88.1% români şi minorităţi naţionale, în speţă: 1983 romi (4.60%) şi 1516 maghiari (3.52%), ucraineni şi germani sub 0.02%, cu un total de 3519 locuitori minoritari, echivalentul unei comune mari. În consecinţă considerăm necesar includerea în SDL a unei măsuri dedicate minorităţilor pentru a le sprijini explicit la accesul la infrastructuri mici de transport comunal, ţinând seama şi de gruparea acestora în special în dreapta Someşului (comunele Satulung, Remetea Chioarului și oraş Tăuţii Măgherăuș), respectiv a concentrării zonelor sărace din zona Codru şi suprapunerii acestor teritorii cu arii Natura 2000. În viziunea GALMMV 2020 realizarea unei reţele de transport pe întreg teritoriul MMV pe structura drumurilor comunale existente și pe ideea de integrare şi a unor trasee prin zonele Natura 2000 pentru reţeaua GALMMV BikeNET este bază pentru structurile de dezvoltare economică propuse în celelalte măsuri, iar minorităţile şi zonele natural defavorizate inclusiv zonele albe ANCOM, trebuie integrate în acesta eco infrastructură: traseele pietonale/trotuare, benzi pentru biciclete şamd.

Corelare cu analiza SWOT şi justificarea alegerii măsurii: Măsura ţinteşte SWOT Populaţie/Puncte Tari: Diversitatea etnică/minorităţile etnice. Teritoriu/Puncte Slabe: calitatea infrastructurilor de transport şi lipsa infrastructurilor pentru transport eco (trasee pentru biciclete şamd). Pericolul major apărut ca urmare a amplasării depozitului ecologic Maramureş în teritoriul GALMMV la Fărcaşa, probabil generator de trafic greu în zonă, necesită măsuri rapide şi active pentru protecţia pietonilor, a bicicliştilor şi turiştilor, cu rute alternative respectiv drumurile comunale. Prin măsura adecvată zonelor periferice din MMV, locuite şi de populaţii minoritare, comunităţi sărace, zone cu patrimoniu material şi imaterial al minorităţilor, se extinde aria de acoperire din zonele centrale spre cele periferice astfel încât să se realizeze o reţea integrată a teritoriului pentru o dezvoltare armonioasă, de care să beneficieze cert şi locuitorii minoritari.

[49] http://www.madr.ro/axa-leader/leader-2014-2020/fise-template-specifice-propuse-de-ce-utilizate-ca-model-orientativ-elaborare-masuri-sdl/download/1969_2156e98cee569ea863d7f6d60ed7f5a6.html

[50] http://ec.europa.eu/agriculture/rural-development-2014-2020/country-files/ro/factsheet_ro.pdf

Obiective de dezvoltare rurală: Măsura contribuie la atingerea obiectivului de dezvoltare rurală art. 4 lit. c din Reg. (UE) nr. 1305/2013: Obținerea unei dezvoltări teritoriale echilibrate a economiilor și comunităților rurale, inclusiv crearea și menținerea de locuri de muncă.

Obiectiv specific al măsurii: Investiții în zonele marginalizate/periferice ale localităţilor: zone locuite de minorităţi naționale, zone sărace. Se urmărește crearea, îmbunătăţirea şi extinderea infrastructurilor de acces la transport la scară mică[51] în general şi la participarea la activităţi de sport şi recreere a grupurilor vulnerabile.

Măsura contribuie la prioritatea P6 - promovarea incluziunii sociale, a reducerii sărăciei și a dezvoltării economice în zonele rurale, lit b - încurajarea dezvoltării locale în zonele rurale, prevăzută la art. 5, Reg. (UE) nr. 1305/2013.

Măsura corespunde obiectivelor art. 20 - Servicii de bază și reînnoirea satelor în zonele rurale, (1) lit. b - Sprijin pentru investiții în crearea, îmbunătățirea și extinderea tuturor tipurilor de infrastructuri la scară mică, inclusiv investiții în domeniul energiei din surse regenerabile și al economisirii energiei, din Reg. (UE) nr. 1305/2013.

Măsura contribuie la Domeniul de Intervenție 6B - Încurajarea dezvoltării locale în zonele rurale, prevăzut la art. 5, Reg. (UE) nr. 1305/2013.

Măsura contribuie la obiectivele transversale legate de inovare, de protecția mediului și de atenuarea schimbărilor climatice și de adaptarea la acestea, în conformitate cu Reg. (UE) nr. 1305/2013).

Complementaritatea cu alte măsuri din SDL: Măsura M8/6B - Investiții pentru acces la transport al comunitatilor în risc de excluziune sociala (în special minoritatea romă) este complementară cu măsurile: M7/6B - Investiţii în Infrastructuri Mici și potențial cu M4/4A - Investiții neproductive în gestionarea zonei Natura 2000, și M9/6C - Infrastructura de bandă largă în spațiul rural, având în comun același grup țintă format din UAT-uri.

Sinergia cu alte măsuri din SDL: Măsura M8/6B – Investiții pentru acces la transport al comunitatilor în risc de excluziune sociala (în special minoritatea romă) este sinergică cu măsurile: M5/6A - Înființarea de activități neagricole startup, M6/6A - Dezvoltarea de activități neagricole, M7/6B - Investiţii în Infrastructuri Mici, M9/6C - Infrastructura de bandă largă în spaţiul rural, toate contribuind la prioritatea P6 - Promovarea incluziunii sociale, a reducerii sărăciei și a dezvoltării economice în zonele rurale.

63. Valoarea adăugată a măsurii:

30. **Îmbunătăţirea Locuirii**: Îmbunătăţirea infrastructurii de transport va duce la rezolvarea unei părţi a problemelor de locuire[52] şi suport pentru regenerarea fizică şi economică a comunităţilor de romi.

31. **Acces la transport[53] şi la reţeaua GALMMV NET**: Există o legătură logică între politicile de transport care pot contribui la excluziunea socială sau în facilitarea incluziunii sociale.

32. **Accesul la activități sportive și de agrement:** După cum se menționează în Declarația de la Nișa privind caracteristicile specifice ale sportului și funcția sa socială în Europa, accesul și participarea la activități sportive și de petrecere a timpului liber joacă un rol important în asigurarea prevenirii grupurilor vulnerabile devin izolate și în creșterea participării la activități de voluntariat în consecință, are un impact pozitiv asupra persoanelor dezavantajate social, grupuri și zone[54]

64. Trimiteri la alte acte legislative:

[51] http://ec.europa.eu/employment_social/soc-prot/soc-incl/final_joint_inclusion_report_2003_en.pdf

[52] http://www.fundatia.ro/sites/default/files/ro_123_studiu_ro.pdf , pag.77

[53] http://ec.europa.eu/employment_social/soc-prot/soc-incl/final_joint_inclusion_report_2003_en.pdf

[54] http://ec.europa.eu/employment_social/soc-prot/soc-incl/final_joint_inclusion_report_2003_en.pdf

Legislație europeană: Regulamentul (CE) nr. 1407/2013; Reg. (UE) nr. 1303/2013; Directiva Consiliului Uniunii Europene nr. 2000/43/CE din 29 iunie 2000 de punere în aplicare a principiului egalității de tratament între persoane, fără deosebire de rasă sau origine etnică; Directiva Consiliului Uniunii Europene nr. 2000/78/CE din 27 noiembrie 2000 de creare a unui cadru general în favoarea egalității de tratament în ceea ce privește încadrarea în muncă și ocuparea forței de muncă.

Legislație națională: HG nr. 28/2008 privind aprobarea conținutului-cadru al documentației tehnico-economice aferente investițiilor publice; HG nr. 226/ 2015 privind stabilirea cadrului general de implementare a măsurilor programului național de dezvoltare rurală; Ordinul nr. 135/2010 privind aprobarea Metodologiei de aplicare a evaluării impactului asupra mediului pentru proiecte publice și private; HG nr. 445/2009 privind evaluarea impactului anumitor proiecte publice și private asupra mediului; Legea nr. 50/1991, privind autorizarea lucrărilor de construcții; OUG nr. 66/2011 privind prevenirea, constatarea și sancționarea neregulilor apărute în obținerea și utilizarea fondurilor europene; OUG nr. 49/2015 privind gestionarea financiară a fondurilor europene nerambursabile aferente politicii agricole comune; Legea nr. 198/2015 privind regimul drumurilor; HG nr. 540/2000 privind aprobarea încadrării în categorii funcționale a drumurilor publice și a drumurilor de utilitate privată; Legea nr. 30/1994 privind ratificarea Convenției pentru apărarea drepturilor omului și a libertăților fundamentale; Legea nr. 33/1995 privind ratificarea Convenției cadru pentru protecția minorităților naționale; Legea nr. 116/2002 privind prevenirea și combaterea marginalizării sociale; OG nr. 137/2000 privind prevenirea și sancționarea tuturor formelor de discriminare; HG nr. 1149/2002 pentru aprobarea Normelor Metodologice de aplicare a prevederilor Legii nr. 116/2002 privind prevenirea și combaterea marginalizării sociale; HG nr. 1071/2013 privind aprobarea Strategiei Naționale pentru Ocuparea Forței de Muncă 2014 – 2020 și a Planului de acțiuni pe perioada 2014-2020 pentru implementarea Strategiei naționale; Ordinul ministrului educației, cercetării și tineretului nr. 1540/2007 privind interzicerea segregării școlare a copiilor romi și aprobarea Metodologiei pentru prevenirea și eliminarea segregării școlare a copiilor romi.

65. Beneficiari direcți/indirecți (grup țintă)

Beneficiarii direcți sunt: Comunele și asociațiile acestora, conform legislației naționale în vigoare. **Beneficiarii indirecți sunt:** locuitorii zonei pentru accesul la infrastructurile diversificate/dezvoltate, locuitorii comunităților aflați în risc de excluziune socială, în special minoritatea romă.

66. Tip de sprijin:

- Rambursarea costurilor eligibile suportate și plătite efectiv;
- Plăți în avans, cu condiția constituirii unei garanții bancare sau a unei garanții echivalente corespunzătoare procentului de 100 % din valoarea avansului, în conformitate cu art. 45 (4) și art. 63 ale Reg. (UE) nr. 1305/2013, numai în cazul proiectelor de investiții;

67. Tipuri de acțiuni: eligibile și neeligibile:

Sunt sprijinite următoarele acțiuni (eligibile): Construcția, extinderea și/sau modernizarea rețelei de drumuri de interes local, cu condiția ca operațiunile relevante să fie implementate în conformitate cu planurile de dezvoltare a satelor și a serviciilor de bază oferite de acestea, acolo unde există asemenea planuri, și să fie coerente cu orice stra-tegie de dezvoltare locală relevantă; Costurile generale ocazionate de cheltuielile cu con-strucția sau renovarea de bunuri imobile și achiziționarea sau cumpărarea prin leasing de mașini și echipamente noi; Onorariile pentru arhitecți, ingineri și consultanți, onorariile pentru consiliere privind durabilitatea economică și de mediu, inclusiv studiile de fezabi-litate, vor fi realizate în limita a 10% din totalul cheltuielilor eligibile pentru proiectele care prevăd și construcții - montaj și în limita a 5% pentru proiectele care prevăd simpla achiziție de bunuri;

Acțiuni neeligibile: Cheltuielile cu achiziționarea de bunuri și echipamente „second hand”;

Cheltuieli efectuate înainte de semnarea contractului de finanțare a proiectului cu Excepția, costurilor generale definite la art. 45, alin 2 litera c) a R (UE) nr. 1305/2013 care pot fi realizate înainte de depunerea cererii de finanțare; Cheltuieli cu achiziția mijloacelor de transport pentru uz personal și pentru transport persoane; Cheltuieli cu investițiile ce fac obiectul dublei finanțări care vizează aceleași costuri eligibile; Cheltuieli neeligibile în conformitate cu art. 69, alin (3) din R (UE) nr. 1303/2013 și anume: dobânzi debitoare, cu excepţia celor referitoare la granturi acordate sub forma unei subvenţii pentru dobândă sau a unei subvenţii pentru comisioanele de garantare; achiziţionarea de terenuri neconstruite și construite; taxa pe valoarea adăugată, cu excepția cazului în care aceasta nu se poate recupera în temeiul legislației naționale privind TVA-ul și a prevederilor specifice pentru instrumente financiare; în cazul contractelor de leasing, celelalte costuri legate de contractele de leasing, cum ar fi marja locatorului, costurile de refinanțare a dobânzilor, cheltuielile generale și cheltuielile de asigurare.

68. Condiții de eligibilitate:

- Investiția trebuie să deservească zonele locuite de comunitățile în risc de excluziune socială (în special minoritatea romă);
- Proiectul trebuie să se încadreze în cel puțin unul dintre tipurile de activități sprijinite prin măsură
- Investiția trebuie să fie realizată în teritoriul GAL

69. Criterii de selecție:

Criterii LEADER: -

Criterii specifice măsurii[55]: Număr potențial de persoane în risc de excluziune socială deservite; Conectivitatea în vederea asigurării legăturii cu principalele căi rutiere și alte căi de transport; Rolul multiplu al investiției, în sensul înlesnirii accesului agenților economici, a zonelor turistice, a investițiilor sociale, altor investiții finanțate din fonduri europene.

Observație: Punctele 6,7,8 vor fi detaliate în documentele de implementare fără a aduce atingere Art. 49 din Reg. (EU) 1305/2013.

70. Sume (aplicabile) și rata sprijinului:

- Valoarea maximă a sprijinului este de 20.000 euro / proiect
- Rata sprijinului public nerambursabil este de 100% din totlul cheltuielilor

71. Indicatori de monitorizare:

Indicatori LEADER: Populație neta care beneficiază de infrastructură; Cheltuieli publice totale: 40.000 €

Indicatori specifici măsurii: Număr estimat de proiecte: 2**;** Km de drum reabilitat pentru pietoni; Km de drum practicabil pentru biciclişti.

Aceștia vor fi monitorizați și evaluați în conformitate cu prevederile Art.34 din Reg. (UE) nr. 1303/2013, prin Planul de Evaluare ce va fi elaborat în perioada de implementare.

[55] http://portal.apdrp.ro/informatii_institutionale_dezbatere_publica_documente_supuse_dezbaterii_publice , Ghid 7.2

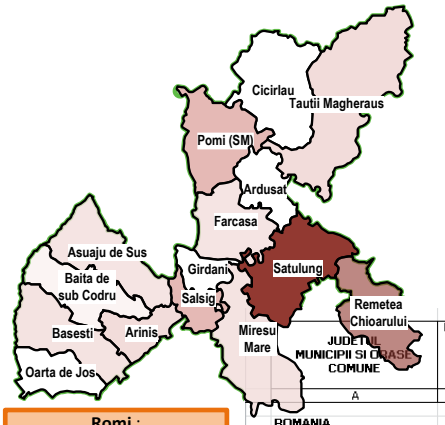

Analiza / Statistica / Recensamint2011

Minoritati in GALMMV
Romi ,
Maghiari
Ucrainieni ,
Germani

GALMMV 2020 Strategia 2020
Analiza Diagnostic

Romi :
Se gasesc in 11 UAT uri
Maghiari in :
12 UAT uri

Ucrainieni si Germani intr un singur UAT (Tautii M)

Concluzie /Minoritati:
Total loc=43082 din care 37955 loc , 88.10% romani
21.90% minoritati ,
Romi =1983 , 4.60 %
Maghiari =1516 , 3.52 %
Restul (Ucrainieni, Germani) sub 0.02%
Total minoritati= 3519 loc

	JUDETUL MUNICIPII SI ORASE COMUNE	POPULATIA STABILA TOTAL	Romani	Maghiari	R			Turci
	A	1	2	3				7
	ROMANIA	20121641	16792868	1227623	621573	50920	36042	27698
	MARAMURES	478659	374488	32618	12211	30786	1054	25
	A. MUNICIPII SI ORASE	275286	218574	26507	7423	1043	1026	21
1	ORAS TAUTII-MAGHERAUS	7136	5891	847	68	5	10	0
	B. COMUNE	203373	155914	6111	4788	29743	28	4
2	ARDUSAT	2738	2633	9	0	0	0	0
3	ARINIS	1084	931	114	3	0	0	0
4	ASUAJU DE SUS	1441	1391	0	7	0	0	0
5	BAITA DE SUB CODRU	1871	1784	0	23	0	0	0
6	BASESTI	1452	1301	0	63	0	0	0
7	CICARLAU	3691	3452	26	0	0	0	0
8	FARCASA	4015	3840	28	62	0	0	0
9	GARDANI	1151	1105	3	0	0	0	0
10	MIRESU MARE	4766	4527	10	66	0	0	0
11	OARTA DE JOS	1243	1185	9	0	0	0	0
12	REMETEA CHIOARULUI	2834	2160	359	236	5	0	0
	SALSIG	1641	1407	6	168	0	0	0
	SATULUNG	5837	4382	93	1159	0	0	0
	SATU MARE	344360	188155	112580	17388	1340	5006	9
	B. COMUNE	187335	105259	57784	13349	1132	3122	3
15	POMI	2182	1966	12	128	0	0	0
	Total Populatie GALMMV	43082	37955	1516	1983	10	10	0
	Procente	100	88.10	3.52	4.60	0.02	0.02	

Minoritatea maghiara in Maramures Vest

3.52% din populatie=1516 locuitori de etnie maghiara Raspindire in 11 UAT uri Concentrare in 2 UAT uri (Tautii Magheraus si Remetea Chioarului

Denumirea măsurii : Infrastructura de bandă largă în spațiul rural M9/6C

Măsura este nou aplicată în Teritoriul GAL Maramureș Vest fiind astfel o măsură inovativă care duce la creșterea accesibilității la rețele performante de comunicații în zonele neacoperite și la posibilitatea utilizării noilor tehnologii IT în zonele respective. Măsura se integrează în strategia propusă prin contribuția la atingerea obiectivului: "îmbunătățirea infrastructurii și serviciilor pentru îmbunătățirea calității vieții în zonele rurale". Valoarea adaugată este dată de posibilitățile de dezvoltare care vin odata cu accesul la noile tehnologii. Aplicarea măsurii este permisă în zonele albe identificate de ANCOM.

CODUL Măsurii: M9/6C

Tipul măsurii: ✓ INVESTIȚII
✓ SERVICII
☐ SPRIJIN FORFETAR

72. Descrierea generală a măsurii, inclusiv a logicii de intervenție a acesteia și a contribuției la prioritățile strategiei, la domeniile de intervenție, la obiectivele transversale și a complementarității cu alte măsuri din SDL.

Context European Național și Local: În prezent există o conectivitate slabă la internet în bandă largă în zonele rurale, atât în ceea ce privește acoperirea cât și viteza de acces. Lipsa unei infrastructuri moderne TIC în zonele izolate se datorează costurilor mari de realizare și perspectivei îndepărtate de recuperare a acestor costuri din partea operatorilor interesați.

Aceste zone au un grad ridicat de sărăcie având indicatorul IDU[56] mai mic, la aceasta contribuie și ponderea populatiei cu vârsta de peste 6 ani care utilizeaza internetul. Zona nu prezintă atractivitate din punctul de vedere al investițiilor din partea investitorilor privati, proiectele de extindere a retelelor sunt nebancabile. În același timp însă, există necesitatea dezvoltării unei rețele de comunicații, inclusiv a unor servicii de internet în bandă largă în principalele puncte de interes precum centre comunale, librării, administrații locale, care să permită îmbunătățirea informării, un schimb mai bun de cunoștințe și o inovare intensificată în ferme și în exploatațiile forestiere. Modernizarea infrastructurii TIC și a serviciilor de comunicații în comunitățile locale va facilita o participare mai intensă a populației din spațiul rural la procesul de creștere economică, ducând astfel la reducerea disparităților legate de calitatea serviciilor dintre zonele rurale și centrele urbane. Astfel, se produc efecte pentru dezvoltare economică, crearea de servicii online și multe alte oportunități legate de marketing-ul produselor, de piața forței de muncă, schimbul de experientă și acces mai facil la exemple de bune practici, etc. Măsura vine în sprijinul obiectivelor Strategiei Naționale privind Agenda Digitală pentru Romania[57], adoptată de Guvernul României prin HG 245/2015 strategie ce propune asigurarea accesului la rețele de comunicații de tip broadband fix la nivelul gospodăriilor de 100% până în 2020. 80% din gospodării ar urma să beneficieze de acces broad-band cu viteza de peste 30 Mbit/sec.

Corelare cu analiza SWOT şi justificarea alegerii măsurii: În analiza SWOT s-a evidențiat lipsa accesului la rețelele de comunicații în bandă largă, în anexa „Localități eligibile pentru investiții "Broadband PNDR 2014-2010" se găsesc ~~17~~ 6 localități aparținând de ~~10~~ 4 UAT-uri din teritoriul acoperit de GAL Maramureş Vest, ceea ce justifică alegrera acestei măsuri, contribuind la atingerea obiectivului: îmbunătățirea infrastructurii și serviciilor pentru îmbunătățirea calității vieții în zonele rurale.

Obiective de dezvoltare rurală: Măsura contribuie la atingerea obiectivului de dezvoltare rurală art. 4 lit. c din Reg. (UE) nr. 1305/2013: obținerea unei dezvoltări teritoriale echilibrate a economiilor şi comunităților rurale, inclusiv crearea şi menținerea de locuri de muncă.

Obiective specifice ale măsurii: Crearea și modernizarea infrastructurii fizice de bază din zonele rurale; Asigurarea accesului populatiei rurale la serviciile de bază, inclusiv accesul local la infrastructura de comunicații în bandă largă; Creșterea atractivității zonelor rurale în vederea creării de locuri de muncă; Inversarea trendului de declin economic şi social în zonele rurale; Protejarea moștenirii culturale şi naturale din spațiul rural în vederea realizării unei dezvoltări durabile.

Măsura contribuie la prioritatea P6 - promovarea incluziunii sociale, a reducerii sărăciei și a dezvoltării economice în zonele rurale, lit. c - sporirea accesibilității, a utilizării şi a calității tehnologiilor informației şi comunicațiilor (TIC) în zonele rurale.

Măsura corespunde obiectivelor art. 20 - Servicii de bază şi reînnoirea satelor în zonele rurale, (1) lit. c - Infrastructura de bandă largă, inclusiv construirea, îmbunătățirea și extinderea acesteia, infrastructura pasivă de bandă largă și furnizarea accesului la banda largă, precum și soluții publice de e-guvernare din Reg. (UE) nr. 1305/2013.

Măsura contribuie la Domeniul de Intervenție 6C - sporirea accesibilității, a utilizării şi a calității tehnologiilor informației şi comunicațiilor (TIC) în zonele rurale, prevăzut la art. 5, Reg. (UE) nr. 1305/2013.

---

[56] http://www.madr.ro/docs/dezvoltare-rurala/programare-2014-2020/studiu-potential-socio-economic-de-dezvoltare-zone-rurale-ver-10.04.2015.pdf

[57] https://ec.europa.eu/epale/ro/resource-centre/content/strategia-nationala-privind-agenda-digitala-pentru-romania

http://madr.ro/docs/dezvoltare-rurala/Axa_LEADER/2014-2020/2017/Adresa-ANCOM-si-lista-actualizata-localitati.zip

Măsura contribuie la obiectivele transversale legate de inovare, de protecția mediului și de atenuarea schimbărilor climatice și de adaptarea la acestea, în conformitate cu Reg. (UE) nr. 1305/2013).

Complementaritatea cu alte măsuri din SDL: Măsura M9/6C - Infrastructura de bandă largă în spaţiul rural este potențial complementară cu măsurile: M7/6B - Investiţii în Infra-structuri Mici, M4/4A - Investiții neproductive în gestionarea zonei Natura 2000, și M8/6B - Investiții pentru acces la transport al comunităților în risc de excluziune socială (în special minoritatea romă) în cazul în care aplicantul este UAT.

Sinergia cu alte măsuri din SDL: Măsura M9/6C – Infrastructura de bandă largă în spațiul rural este sinergică cu măsurile: M5/6A - Înființarea de activități neagricole startup, M6/6A - Dezvoltarea de activități neagricole, M7/6B - Investiţii în Infrastructuri Mici, M8/6B - Investiții pentru acces la transport al comunitatilor în risc de excluziune sociala (în special minoritatea romă), toate contribuind la prioritatea P6 - Promovarea incluziunii sociale, a reducerii sărăciei și a dezvoltării economice în zonele rurale**.**

73. Valoarea adăugată a măsurii:

Măsura aduce valoare adăugată oferind accces la tehnologii ultramoderne: internet, in-frastructură şi siteme de e-business, e-commerce, e-sanatate, e-educatie, e-guvernare, e-learning, dar şi prin multiplicarea rezultatelor de bune practici având acces la informaţii de finanațare şi la tehnici de management a proiectelor, instrumente pe care GALMMV le promovează şi utilizează în teritoriu (*www.galmmv.ro* , *www.maramures-vest.ro* , *www.e-coop.ro* , *www.criogenia.ro*), pagini facebook, linkedin şi tehnologii de comunicaţii avan-sate tip Skype (utilizate deja în proeictele GALMMV 2007-2014).Alte valori adăugate (con-form Strategiei Naționale privind Agenda Digitală pentru România 2020): Îndepărtarea excluziunii sociale în cazul grupurilor de persoane izolate geografic; Dezvoltarea activității regionale de afaceri datorită capacității de a accesa un număr mai mare de clienți, furniza noi servicii pentru companii și accesa informații relevante afacerilor într-un mod mai rapid și mai puțin costisitor; Îmbunătățirea calității vieții datorită simplificării tranzacțiilor cu statul și companiile și economisirii de timp cu transportul; Dezvoltarea Telemedicinei; Dezvoltarea învățământului la distanță și promovarea educației pe toată durata vieții: comunicațiile în bandă largă vor contribui la implementarea de noi metode de învățare, crescând astfel calitatea predării și accesibilitatea informațiilor; eGuvernare: conexiunea în bandă largă va facilita interacțiunea dintre Guvern și cetățeni/companii, conducând la creșterea eficienței administrative și accesibilității; eEconomie: comunicațiile în bandă largă contribuie la dezvoltarea eCommerce, având ca rezultat reducerea costurilor și creșterea competitivității companiilor; Asigurând acoperirea echitabilă și accesul la comunicații în bandă largă pe tot teritoriul, măsura ajută la obținerea unei mai mari coeziuni și con-tribuie la formarea unei singure piețe de servicii TIC;

74. Trimiteri la alte acte legislative:

Legislație europeană: Reg.(UE) nr.1303/2013; Reg.(UE) nr.1305/2013; Reg. (UE) nr. 807/2014

Legislație națională: Legea nr. 154/2012 privind regimul infrastructurii rețelelor de comunicații electronice; OUG nr. 111/2011 privind comunicațiile electronice, aprobată cu modificări și completări prin Legea nr. 140/2012, cu modificările și completările ulterioare; HG nr. 245/2015 pentru aprobarea Strategiei Naționale privind Agenda Digitală pentru România 2020; HG nr. 414/2015 prin care s-a aprobat Planul Național de Dezvoltare a Infrastructurii NGN (Next Generation Network); Decizia președintelui Autorității Nationa-le pentru Administrare și Reglementare în Comunicații nr. 987/2012 privind regimul de autorizare generală pentru furnizarea rețelelor și a serviciilor de comunicații electronice.

-Legea nr. 159 din 19 iulie 2016 privind regimul infrastructurii fizice a rețelelor de comunicaţii electronice, precum şi pentru stabilirea unor măsuri pentru reducerea costului

instalării reţelelor de comunicaţii electronice, publicată în Monitorul Oficial cu nr. 559 din data de 25 iulie 2016;
-HG nr. 907 din 29 nov 2016 privind etapele de elaborare şi conţinutul-cadru al documentaţiilor tehnico-economice aferente obiectivelor/proiectelor de investiţii finanţate din fonduri publice, publicată în Monitorul Oficial nr. 1061 din data de 29 dec 2016; aplicabilitate-27 feb 2017

75. Beneficiari direcți/indirecți (grup țintă)

Beneficiarii direcți sunt: agenţii economici ce se încadrează în categoria întreprin-derilor mici și mijlocii (IMM) conform legislației în vigoare, **Legea 346/2004** ce activează sau urmează să activeze în domeniul tehnologiei informaţiei şi comunicaţiilor, autorizati de ANCOM, sau autorizabili în conditiile legii, ONG-uri, Entități publice, GAL în cazul în care în urma ~~apelurilor~~ **lansării primului apel de selecție** nu se prezintă beneficiari eligibili **cu respectarea legislației specifice. Entități publice, ADI, APL, cu respectarea legislației specific.**

Beneficiari indirecți sunt persoane fizice, persoane juridice, cu locuința, sediul sau punctul de lucru situat în zona fără acope-rire Internet fix care prin investiția făcută vor avea acces în condiții optime sau beneficia de costuri rezonabile la servicii de internet de bandă largă pe bază de contracte specifice.

76. Tip de sprijin:

- Rambursarea costurilor eligibile suportate și plătite efectiv;
- Plăți în avans, cu condiția constituirii unei garanții bancare sau a unei garanții echivalente corespunzătoare procentului de 100 % din valoarea avansului, în conformitate cu art. 45 (4) și art. 63 ale Reg. (UE) nr. 1305/2013, numai în cazul proiectelor de investiții;

77. Tipuri de acțiuni: eligibile și neeligibile:

Sunt sprijinite următoarele acțiuni (eligibile):

- **Crearea/Modernizarea rețelei de distribuție și/sau a buclelor locale**. Acest tip de operaţiune se referă la suportul financiar pentru crearea sau modernizarea unei infrastructuri deschise de bandă largă (LAN) în zone fără acces la servicii de bandă largă (crearea) sau având calitatea necorespunzătoare sau prețul serviciilor prohibitiv (modernizarea). Acțiuni eligibile:
  - Crearea/modernizarea infrastructurii de distribuție broadband (backhaul network), de la punctul de inserție în rețeaua magistrală de mare capacitate (backbone network) până la punctul local de acces în bandă largă (PLABL)
  - Crearea/modernizarea punctelor locale de acces în bandă largă (PLABL)
  - Crearea/modernizarea infrastructurii de acces broadband la punct fix de la PLABL la utilizatorul final (bucla locală)

Bazându-se pe o specificaţie tehnologică neutră a unei viitoare infrastructuri capabile să sprijine serviciile solicitate, acțiunile de mai sus pot include:

- finanţarea sistemelor hardware şi software necesare;
- instalarea elementelor de rețea și a facilităților asociate acestora (ca de exemplu switch local digital şi routere, puncte de prezenţă etc.);
- racordarea la o rețea de distribuție (backhaul network) în vederea asigurării unei conexiuni adecvate la rețeaua magistrală (backbone network).
  - **a. Crearea sau modernizarea buclelor locale la pubct fix care presupune:**

- **i. crearea unei infrastructuri de acces broadband la punct fix (buclă locală sau ”last mile”) în zonele fără acces la internet în bandă largă;**
- **ii.modernizarea infrastructurii existente de telecomunicații, în întregime sau**
- **parțial, inadecvată (care prezintă calitate scăzută, capacitate scăzută, siguranță scăzută sau acoperire insuficientă) sau incapabilă să ofere o calitate minimă a serviciilor *broadband*.**
- **iii. investițiile eferente racordării la o rețea de distribuție (backhaul network) în vederea asigurării unei conexiuni adecvate la rețeaua magistrală (backbone network).**

- **Crearea unui fundament pentru infrastructura pasivă de bandă largă** în sinergie cu alte infrastructuri: energie, transport, apă, canalizare, rețele, etc. Acțiuni eligibile:
  - suport financiar pentru lucrări de inginerie civilă (cum ar fi conducte, subcon-ducte, guri de vizitare) și alte elemente pasive de rețea (cum ar fi turnuri de antenă, piloni, stații terestre, fibră neagră, tablouri de distribuție, etc).

Aceste tipuri de operațiuni nu sunt mutual exclusive. În anumite cazuri proiectele ar putea include câte o parte din toate cele trei tipuri de operațiuni. Vor fi susținute și costurile ge-nerale legate de întocmirea proiectului: taxe pentru arhitecți, ingineri și consultanți, studii de fezabilitate/ memorii justificative, taxe pentru eliberarea certificatelor, avizelor și autorizațiilor necesare implementării proiectelor, așa cum sunt ele menționate în legislația națională, achiziționarea de patente și licențe, în limita unui procent de 10% din valoarea totală a proiectului, iar pentru proiectele care nu prevăd construcții în limita a 5%. Eligibi-litatea cheltuielilor se va încadra în condițiile art. 65 și 69 din Reg. (UE) nr. 1303/2013; art. 45 din Reg. (UE) nr. 1305/2013; art. 13 din Reg. (UE) nr. 807/2014; prevederile din PNDR – cap. 8.1 și fișa tehnică a submăsurii 19.2; aspectele privind demarcarea și comple-mentaritatea operațiunilor; respectarea schemei de ajutor de minimis ~~(dacă este cazul)~~.
Investițiile în infrastructura de broadband se supun cumulului de *minimis conform* prevederilor Regulamentului nr. 1407/2013 privind aplicarea articolelor 107 și 108 din Tratatul privind funcționarea Uniunii Europene ajutoarelor de minimis.

b. Crearea rețelei de distribuție și crearea sau modernizarea buclelor locale, care, pe lângă acțiunile de la pct. a. i) și ii) presupune și:

iii. crearea unei infrastructuri de distribuție broadband (backhaul network), în zonele în care aceasta nu există, de la punctul de inserție în rețeaua magistrală de mare capacitate (backbone network) până la punctul local de acces în bandă largă (PLABL), pentru a conecta rețeaua de acces local la rețeaua backbone;

iv. investițiile aferente creării unei infrastructuri de distribuție (backhaul-network) în vederea asigurării unei conexiuni adecvate la rețeaua magistrală (backbone network) și realizării punctelor de inserție și a lucrărilor de racordare la rețelele backbone.

Pentru ambele tipuri de acțiuni pot fi eligibile:

- lucrările de realizare sau modernizare a buclelor locale la punct fix (last-mile network), de la punctele locale de acces în bandă largă (PLABL) la utilizatorul final;
- realizarea sau modernizarea PLABL, inclusiv lucrările aferente necesare;

- **finanțarea echipamentelor tehnice și toate lucrările civile aferente instalării și punerii în funcțiune a acestora (ca de exemplu canalizații, conducte, piloni, stații la sol etc.); finanțarea sistemelor de software necesare;**

Acțiuni neeligibile: Cheltuielile cu achiziționarea de bunuri și echipamente „second hand"; Cheltuieli efectuate înainte de semnarea contractului de finanțare a proiectului cu Excepția, costurilor generale definite la art. 45, alin 2 litera c) a R (UE) nr. 1305/2013 care pot fi realizate înainte de depunerea cererii de finanțare; Cheltuieli cu achiziția mijloacelor de transport pentru uz personal și pentru transport persoane; Cheltuieli cu investițiile ce fac obiectul dublei finanțări care vizează aceleași costuri eligibile; Cheltuieli neeligibile în conformitate cu art. 69, alin (3) din R (UE) nr. 1303/2013 și anume: dobânzi debitoare, cu excepţia celor referitoare la granturi acordate sub forma unei subvenţii pentru dobândă sau a unei subvenţii pentru comisioanele de garantare; achiziționarea de terenuri neconstruite și construite; taxa pe valoarea adăugată, cu excepția cazului în care aceasta nu se poate recupera în temeiul legislației naționale privind TVA-ul și a prevederilor specifice pentru instrumente financiare; în cazul contractelor de leasing, celelalte costuri legate de contractele de leasing, cum ar fi marja locatorului, costurile de refinanțare a dobânzilor, cheltuielile generale și cheltuielile de asigurare.

- **Investițiile în achiziție echipamente IT, soft-uri, brevete mărci, drepturi de autor, dezvoltare de soft pentru toate domeniile, cu excepția celor necesare funcționării echipamentelor pentru rețeaua de acces la respectiva distribuție, nu sunt decontabile din cuantumul alocat investițiilor de broadband.**
- **Alte acţiuni decât cele menţionate expres ca fiind eligibile.**

78. Condiții de eligibilitate

- Investiția prevăzută prin proiect va fi realizată în spațiul rural acoperit de GAL Mara-mureș Vest fără acoperire broadband la punct fix, conform listei intocmită de ANCOM;

SIRUTA	Denumire localitate	Localitate de care aparține	Județ	Populație
~~106470~~	~~TĂUȚII-MĂGHERĂUȘ~~	~~TĂUȚII-MĂGHERĂUȘ~~	~~MARAMUREȘ~~	~~2761~~
~~106498~~	~~BOZÂNTA MARE~~	~~TĂUȚII-MĂGHERĂUȘ~~	~~MARAMUREȘ~~	~~567~~
~~106531~~	~~ULMOASA~~	~~TĂUȚII-MĂGHERĂUȘ~~	~~MARAMUREȘ~~	~~173~~
~~107029~~	~~ARIEȘU DE CÂMP~~	~~ARDUSAT~~	~~MARAMUREȘ~~	~~274~~
~~107065~~	~~RODINA~~	~~ARINIȘ~~	~~MARAMUREȘ~~	~~182~~
~~107109~~	~~ASUAJU DE JOS~~	~~ASUAJU DE SUS~~	~~MARAMUREȘ~~	~~398~~
~~107136~~	~~ODEȘTI~~	~~BĂSEȘTI~~	~~MARAMUREȘ~~	~~406~~
~~107216~~	~~SĂLIȘTE~~	~~BĂSEȘTI~~	~~MARAMUREȘ~~	~~101~~
~~107225~~	~~STREMȚ~~	~~BĂSEȘTI~~	~~MARAMUREȘ~~	~~358~~
~~108286~~	~~DĂNEȘTII CHIOARULUI~~	~~MIREȘU MARE~~	~~MARAMUREȘ~~	~~475~~
~~108295~~	~~IADĂRA~~	~~MIREȘU MARE~~	~~MARAMUREȘ~~	~~900~~
~~108311~~	~~REMEȚI PE SOMEȘ~~	~~MIREȘU MARE~~	~~MARAMUREȘ~~	~~621~~
~~108320~~	~~STEJERA~~	~~MIREȘU MARE~~	~~MARAMUREȘ~~	~~44~~
~~108339~~	~~TULGHIEȘ~~	~~MIREȘU MARE~~	~~MARAMUREȘ~~	~~688~~
~~108375~~	~~OARȚA DE JOS~~	~~OARȚA DE JOS~~	~~MARAMUREȘ~~	~~520~~
~~138636~~	~~ACIUA~~	~~POMI~~	~~SATU MARE~~	~~138~~
~~138645~~	~~BICĂU~~	~~POMI~~	~~SATU MARE~~	~~140~~

Lista localităților nedeservite, la data de referință 31 ianuarie 2017, de rețele de acces și/sau de distribuție (backhaul) la puncte fixe în măsură să asigure servicii de comunicații electronice cu viteze de transfer a datelor (download) de minim 30 Mbps

SIRUTA	Denumire localitate	Localitate de care aparține	Judet	Populatie	Retea de acces la punct fix (buclă locală) care permite viteze de minim 30 Mbps, la 31.01.2017	Retea de distribuție la punct fix (backhaul) care permite viteze de minim 30 Mbps, la 31.01.2017	Servicii de comunicații electronice la punct fix, care asigură viteze de transfer de minim 30Mbps, la 31.01.2017	Retea de acces (buclă locală) 3G+(HSPA)/LTE/LTE Advanced, la 31.01.2017	Retea de distribuție (backhaul) 3G+(HSPA)/LTE/LTE Advanced, la 31.01.2017	Servicii de acces la internet la punct fix, care asigură viteze de transfer de minim 144 kbps, la 31.12.2016	Tipologie
TOTAL	6	4		3,997	1	0	1	5	1	5	6
108320	STEJERA	MIREŞU MARE	MM	44							Tipul A
106531	ULMOASA	TĂUŢII-MĂGHERAUŞ	MM	173				DA		DA	Tipul D
107109	**ASUAJU DE JOS**	**ASUAJU DE SUS**	**MM**	**398**				**DA**		**DA**	**Tipul D**
108534	POSTA	REMETEA CHIOARULUI	MM	370				DA		DA	Tipul D
108543	REMECIOARA	REMETEA CHIOARULUI	MM	251				DA		DA	Tipul D
106470	TĂUŢII-MĂGHERAUŞ	TĂUŢII-MĂGHERAUŞ	MM	2761	DA		DA	DA	DA	DA	Tipul F

- Solicitanții sprijinului pot să fie IMM-uri care să desfășoare activitatea în domeniul

telecomunicațiilor și să fie autorizați sau în curs de autorizare de către ANCOM;

- Solicitanții sprijinului pot să fie ONG-uri, Entități publice.
- Pentru a fi eligibile, toate cheltuielile aferente implementării proiectelor din cadrul SDL trebuie să fie efectuate pe teritoriul GAL.
- Investiția trebuie să respecte Planul Urbanistic General/Zonal aferent zonelor vizate. Solicitanții trebuie să prezinte avizele/autorizațiile de mediu necesare investiției sau să prezinte dovada că a făcut demersurile pentru a le obține, conform legislației în vigoa-re. Toate documentele solicitate trebuie prezentate înainte de semnarea contractului.
- Beneficiarul se angajează că va asigura cofinanțarea proiectului;
- Beneficiarul se angajează să puna infrastructura nou creată la dispoziția tuturor operatorilor interesați, asigurând un mediu concurențial pentru furnizorii de servicii.
- Viteza de transfer pe care solicitanții sprijinului trebuie să o asigure va fi în conformi-tate cu prevederile H.G. 245/2015 respectiv minimum 30 Mbps partajat. Acțiunile finanțate prin această submăsură nu vor face obiectul finanțării altor fonduri comunitare sau naționale sau altor măsuri din PNDR;

Viteza de transfer pe care solicitanții sprijinului trebuie să o asigure va fi în conformitate cu prevederile HG 444/2009 privind aprobarea Strategiei Guvernamentale de Dezvoltare a comunicațiilor electronice în bandă largă în România pentru perioada 2009-2015, respectiv 1 Mbps partajat pentru persoane fizice și 4 Mbps partajat pentru persoane juridice.
In situația în care proiectul presupune instalarea de elemente de infrastructură fizica fizică (canale, conducte, țevi, camerele de tragere și de vizitare, cabinete, clădiri și intrări în clădiri, structuri de susținere a antenelor, turnuri, stâlpi, piloni s.a. necesare instalării sau susținerii rețelelor publice de comunicații electronice)solicitantul va asigura accesul deschis la elementele de infrastructură fizică a operatorilor de rețea conform art. 25 din Legea nr. 159/2016.
Solicitantul trebuie să transmită la ANCOM date și informații, conform art 40. alin.(3) din Legea 159/2016. Modalitatea concretă prin care beneficiarii proiectelor de investiții își vor executa această obligație se stabilește prin decizie a președintelui ANCOM.

79. Criterii de selecție:

Criterii LEADER: -

Criterii specifice măsurii: Numărul gospodăriilor care beneficiază de conectivitate broadband; Calitatea serviciilor - soluția tehnică oferă utilizatorul final cea mai mare viteză de transfer date.

80. Sume (aplicabile) și rata sprijinului: Masura implică operațiuni de utilitate publică, generatoare de venit, și prin urmare intensitatea sprijinului este de 90%, in cazul aplicantilor entitati private; respectiv 100% in cazul aplicantilor ONG sau entitati publice. Valoarea maximă a unui proiect este de ~~50.000~~ **70855** EUR.

81. Indicatori de monitorizare: Indicatori LEADER: Populație netă care beneficiază de servicii TIC **173**; Cheltuieli publice totale: ~~50.000~~ **70855** €; **Indicatori specifici măsurii:** Nr.estimat de proiecte: 2**;** Nr.gospodării care beneficiază de acces **80**; Capacitate (lărgime de bandă).

Aceștia vor fi monitorizați și evaluați în conformitate cu prevederile Art.34 din Reg. (UE) nr. 1303/2013, prin Planul de Evaluare ce va fi elaborat în perioada de implementare.

CAPITOLUL VI: Descrierea complementarității și/sau contribuției la obiectivele altor strategii relevante (naționale, sectoriale, regionale, județene etc.)

Prin abordarea de jos în sus se acoperă următoarele nivele strategice evidențiind complementaritatea măsurilor prevăzute în SDL și/sau contribuției la obiectivele altor strategii relevante:

33. **Strategii Locale:**

a. Strategiile Partenerilor Privați, prin măsurile economice: Sprijin Investiții și Asocieri: **M1/1A** - Cooperare, **M2/2A** - Investitii in active fizice, **M3/3A** - Scheme de calitate pen-tru produse agricole și alimentare, **M4/4A** - Investitii neproductive în gestionarea zonei Natura 2000, **M5/6A** - Infiintarea de activitati neagricole startup, **M6/6A** - Dezvoltarea de activități neagricole și **M9/6C** - Infrastructura de bandă largă în spațiul rural.

b. Strategiile de Dezvoltare Locală ale celor 15 parteneri Publici, prin măsurile M7/6B - Investiții în infrastructuri mici, M8/6B - Sprijin pentru integrarea minorităților locale (în special minoritatea romă) și M9/6C - Infrastructura de bandă largă în spațiul rural

34. **Strategii Județene:**

a. **Prefectura Maramureș**, **strategiile naționale** (reprezentare a Guvernului în Teritoriu) și **Strategia Locală pentru Natura 2000**[58], strategie la care și GAL Maramureș Vest a avut contribuții majore și adresabilitate directă prin Măsura **M4/4A** - Investitii neproductive în gestionarea zonei Natura 2000. Misiunea Platformei "N2000MM" a fost definită ca: "Rețea de cooperare a factorilor interesați pentru regenerarea capitalului social și tradiționa-nal, promotor al dezvoltării țărilor Maramureșului, pe baza valorificării durabile a avantajelor lor competitive istorice: patrimoniul natural și cultural". (pag. 62, 2.2.6.)

b. **Consiliul Județean Maramureș** (**CJMM**), are în elaborare noua strategie, la care GAL Maramureș Vest și-a adus contribuția participând la grupurile de lucru (pag.391). Noua strategie în variantă draft[59] specifică la pag.346 ca și prioritar pentru județul Maramureș proiectul propus de GALMMV, Amenajarea zonei turistice și de agrement maramureșean: Județul Maramureș dispune, prin bogăția resurselor turistice naturale, de un potențial deosebit pentru dezvoltarea turismului montan, riveran și ecologic. Acest potențial este însă subutilizat în prezent, pe fondul lipsei investițiilor publice și private în facilități turistice și de agrement în zonele respective. Proiectul își propune un set de măsuri integrate și etapizate pe o perioadă mai lungă de timp pentru dezvoltarea unei zone turis-tice complexe în zona Tăuții-Măgherăuș-Cicârlău-Valea Someșului-Baia Mare-Chiuzbaia-Săpânța-Sighetu Marmației, cu legături interjudețene (Luna Șes, Valea Someșului, Țara Codrului) și transfrontaliere (Ucraina). Aceste măsuri cuprind amenajarea drumurilor turistice, agricole, forestiere, a rețelei de transport pe cablu, pe apă (inclusiv rafting), realizarea de activități economice durabile etc., urmând să fie implementate printr-un mix de finanțări publice (bugetele județean și locale, POR, PNDR) și private. La pag.352 este sinteza proiectelor din UAT-uri rurale în Maramureș, pe prima poziție fiind: Moder-nizare și reabilitare drumuri comunale și străzi rurale (ulițe, drumuri de ocolire), inclu-siv trotuare, poduri și podețe, parcări și piste de biciclete. Peste 50% din drumurile co-munale

[58] http://www.prefecturamaramures.ro/lista- programe/Natura%202000%20Maramures/0.%20N2000MM_final.pdf
[59] http://www.strategiedezvoltaremm.cjmaramures.ro/descarcare/Strategia_de_dezvoltare_durabila_a_Judetului_Maramures_pentru_perioada_2014-2020_varianta_draft.pdf

din județ sunt de pământ sau pietruire, acestea necesitând urgent măsuri de modernizare pentru sporirea accesibilității și mobilității în zonele rurale, creșterea si-guranței rutiere și promovarea transportului nemotorizat. Investițiile au fost prioritizate de Banca Mondială împreună cu MDRAP. Proiectele sunt eligibile spre finanțare din PNDL, PNDR și cu fonduri de la bugetele locale.

c. **Strategii ale Asociațiilor de Dezvoltare Intercomunitară (ADI) incluzând părți din teritoriul GALMMV:**

- ADI Zona Metropolitană Baia Mare[60], complementaritate specifică temei transport
- ADI - apă canal[61], asigură complementaritate strategiei prin infrastructura utilități.
- ADI – deșeuri[62], complementaritatea cu proiectul major "Sistem Integrat de Deșeuri" amplasat în teritoriul GALMMV, cu măsuri active de reducere a problemelor de trafic și sprijin pentru Investiții în zonele Natura 2000.

35. **Strategii Regionale**:

a. **Agenția de Dezvoltare Regională Nord Vest**.Planul de dezvoltare Regional Nord Vest 2020[63], a menționat pentru prima dată în plani-ficarea regiunii componenta rurală, ca urmare a participării GAL-urilor din Regiune la Grupurile de Lucru. Cap.9, pag.134: Economia rurală are un grad redus de diversificare. Agricultura și silvicultura sunt pilonii principali ai economiei rurale din regiune, dar re-surse importante pentru mediul rural reprezintă și piscicultura, sursele de energie rege-nerabilă și potențialul turistic. Un obstacol pentru dezvoltarea activităților econo-mice în mediul rural este inegala dezvoltare a infrastructurii de drumuri și de utilități publice.

b. **Programul Operațional Regional 2020**[64], Pag.12: Gradul scăzut de accesibilitate al anu-mitor zone ale țării, care are drept consecință o atractivitate scăzută și investiții extrem de reduse. Cantitatea și calitatea infrastructurii de transport, bazate pe investițiile în domeniu, precum și gradul de acces la aceasta reflectă nivelul de civilizație, deopotrivă cu disponibilitatea de evoluție și creștere economică. În actualele condiții este necesar că dezvoltarea și modernizarea infrastructurii regionale de transport să ia în considerare dinamică redusă a dezvoltării economice în zonele unde acest tip de infrastructură este slab dezvoltată. Siguranța rutieră reprezintă o problemă pe drumurile județene; deși preiau mai puțin de 25% din traficul total, pe aceste drumuri se înregistrează peste 1/3 din totalul accidentelor, iar victimele biciclişti sunt în proporție de peste 80% în mediul rural. Este necesară creșterea gradului de siguranță rutieră, în special prin investiții dedicate participanților nemotorizați la trafic (pietoni și biciclişti).

c. **Strategii Regionale/Teritoriale inter GAL uri din Nord Vest:** Pentru a asigura comple-mentaritatea cu Strategiile GAL-urilor din vecinătate s-a întocmit și transmis către acestea o scrisoare în care au fost informate despre obiectivele GALMMV și intenția de cooperare teritorială pe domenii de interes comun (anexată la Anexe Parteneriat)

36. **Strategii Sectoriale:**

[60] http://zmbm.ro/documente/concept-de-dezvoltare-391.html
[61] http://www.adil-maramures.ro/
[62] http://www.cjmaramures.ro/activitate/mediu/protectia-mediului/sistemul-de-management-integrat-al-deseurilor-in-judetul-maramures
[63] http://www.nord-vest.ro/Document_Files/Planul-de-dezvoltare-regionala-2014-2020/00001724/7r238_PDR_2014_2020.pdf
[64] http://www.nord-vest.ro/POR-2014-2020-Finantari-/br-dezvoltare-regionala/Documente-2014-2020.html

a. **Strategia Națională pentru Competitivitate**[65], p.31, Obiective: Dezvoltarea competitivă a agriculturii şi spaţiului rural; Reducerea suprafeţei cultivate în regim de subzistenţă; Creşterea investiţiilor în activităţi neagricole în mediul rural; Dublarea productivităţii muncii în agricultură în 2020 faţă de nivelul de 4.328 euro (VAB/UAM) (2010-2012).
b. **Strategia Naționala privind Agenda Digitală pentru România 2020**[66]**,** Domeniul de acțiune 4 – Broadband și Infrastructura de Servicii Digitale: la baza implementării domeniilor de acțiune de mai sus și a serviciilor aferente lor, dincolo de nevoia a investi în echipamente TIC de ultimă generație, stă dezvoltarea infrastructurii de broadband și de servicii digitale; Oferirea condițiilor de acces la echipamente TIC și Internet facilitează în același timp incluziunea socială, creșterea gradului de alfabetizare digitală și îmbunătățirea competențelor digitale.
c. **Orientări strategice naționale pentru dezvoltarea durabilă a zonei montane defavorizate (2014-2020)**[67]**:** În ceea ce privește cicloturismul, se poate aprecia că zona montană dispune de un real potențial, deși acest tip de activitate de recreere este puțin dezvoltată în comparație cu alte state din UE din cauza numărului de practicanţi, cantităţii şi calităţii infrastructurii cicloturistice existente sau a lipsei materialelor informative şi promoţionale.
d. **Strategia Națională pentru Ocuparea Forței de Muncă 2014-2020**[68] şi Planul de acţiuni pe perioada 2014-2020 pentru implementarea Strategiei naționale, pag.16: Strategia Guvernului României de incluziune a cetăţenilor români aparţinând minorităţii rome pentru perioada 2015-2020, cu modificările și completările ulterioare;
e. **Strategia Națională privind incluziunea socială** și reducerea sărăciei pentru perioada 2015-2020[69];

37. **<u>Strategii Naționale:</u>**

a. Strategia de Dezvoltare a României în următorii 20 de ani (2016-2035)
b. Strategia Siguranţei şi Securităţii alimentare a României
c. Strategia de dezvoltare rurală a României 2014-2020
d. Cadrul național strategic pentru dezvoltarea durabilă a sectorului agroalimentar şi a spaţiului rural românesc în perioada 2014-2020-2030 (Cadrul strategic național rural)

Pentru asigurarea securităţii alimentare naţionale care garantează siguranţa alimentară a populaţiei, agricultura României trebuie să se înscrie în următorii parametrii de performanţă:

- Dublarea randamentelor agricole în următorii zece ani, comparativ cu 2000-2010;
- Dublarea producţiei vegetale şi animale în următorul deceniu, faţă de cea din 2010;
- Dublarea valorii producţiei agroalimentare procesate faţă de anul 2010;
- Creşterea ratei de absorbţie a fondurilor europene

În sensul celor precizate în Cadrul Naţional Strategic, Strategia de Dezvoltare Locală a GAL Maramureş Vest 2020, va susţine prin măsurile prevăzute dezvoltarea de infrastructuri şi structuri rurale care să poată duce la creşterea prformanţei agroalimentare a teritoriului.

CAPITOLUL VII: Descrierea planului de acțiune

[65] http://www.minind.ro/strategie_competitivitate/SNC%20aprobata%20prin%20HG-1.pdf
[66] http://www.ancom.org.ro/uploads/links_files/Strategia_nationala_privind_Agenda_Digitala_pentru_Romania_2020.pdf
[67] http://www.madr.ro/orientari-strategice-nationale-pentru-dezvoltarea-durabila-a-zonei-montane-defavorizate-2014-2020.html
[68] http://www.mmuncii.ro/j33/images/Documente/Munca/2014-DOES/2014-01-31_Anexa1_Strategia_de_Ocupare.pdf
[69] http://www.anr.gov.ro/docs/Site2014/Strategie/Strategie_final_18-11-2014.pdf

Calendarul activităţilor propuse:

Anul		16	2017		2018		2019		2020		2021		2022		2023	
Semestrul		2	1	2	1	2	1	2	1	2	1	2	1	2	1	2
Activitate	Responsabil															
Semnare contract finaţare	Preşedinte,Consiliul Director	■														
Solicitare avans funcţionare	Preşedinte,Consiliul Director	■														
Pregătire organizatorică	Preşedinte,Consiliul Director	■														
Angajare personal	Comisie selecţie personal	■														
Pregătire și publicare apeluri de selecție	Manager, Resp. animare	■	■	■	■	■	■	■	■							
Lansare apel selecţie pentru măsura M9/6C - Brodband	Manager, Resp.animare	■	■	■	■	■	■	■	■							
Lansare apeluri selecţie pentru toate măsurile	Manager, Resp.animare		■	■	■	■	■	■	■							
Animarea teritoriului	Resp.animare	■	■	■	■	■	■	■	■							
Primirea, analiza, evaluarea proiectelor	Resp.evaluare proiecte		■	■	■	■	■	■	■	■						
Selecţia proiectelor, publicare rapoarte de selecţie	Comitet de selecţie proiecte		■	■	■	■	■	■	■	■						
Monitorizarea și evaluarea proiectelor selectate	Resp. monitorizare		■	■	■	■	■	■	■	■	■	■	■	■	■	■
Verificare conformitate cereri plată la proiectele selectate	Resp. cereri de plată		■	■	■	■	■	■	■	■	■	■	■	■	■	■
Monitorizarea și evaluarea implementării strategiei	Manager, Resp. monitorizare		■	■	■	■	■	■	■	■	■	■	■	■	■	■
Intocmire cereri de plată, dosare achiziţii aferente costuri de funcţionare animare	Resp. financiar contabil		■	■	■	■	■	■	■	■	■	■	■	■	■	■

Tab.7. Calendarul activitatilor

38. **Resursele financiare și materiale necesare pentru desfășurarea acțiunilor propuse:**

Resursele financiare necesare pentru desfăşurarea acţiunilor propuse vor fi alcătuite din:

- bugetul alocat costurilor de funcţionare GAL – respectiv 232.218 EUR V1=329076,45 EUR după Bonusare
- resurse externe: cotizaţiile membrilor; venituri realizate din activităţi economice directe; donaţii, sponsorizări;
- resurse obţinute de la bugetul de stat sau de la bugetele locale; alte venituri prevăzute de lege.

Resurse materiale necesare:

- Sediu dotat, mobilat, reţea cablată, în incinta Primăriei Oraş Tautii Magheraus
- Dotări echipamente şi logistică existenţe: calculatoare hard + software, periferice, conexiuni internet, telefonie fixă, puse la dispoziţie de Primăria Tăuţii Măgherauş în calitate de membru fondator, pe toată durata de funcţionare a GALMMV, conform Hotărâre Consiliu Local nr.150/29.11.2012

Resurse necesare a fi asigurate prin Bugetare 2016_2020_2023:

- Echipamente portabile şi de prezentare, foto, video, echipamente periferice mai performante (color)
- Materiale consumabile, telefonie mobilă, mijloc transport conform noului Buget GALMMV 2020
- Resurse internet: găzduire domenii internet, actualizări pagini web, Identitate vizuală
- Alte resurse necesare pentru activităţile de animare şi informare, servicii externalizate

Resurse umane necesare: Conform Organigramă, Fişe Post, ROF

- Resurse externe: consultanţă/audit, asistenţă tehnică şi juridică
- Resurse umane necesare: Conform Organigramă, Fişe Post, ROF

Resurse de cunoastere /know how : în contextul în care echipa angajată la GALMMV 2020 va avea nevoi legate de tehnicile şi tehnologiile de proiect şi/sau de informaţii şi cunoştinţe obligatorii bunei desfăşurări a activităţilor, la fel ca şi LIDERII Locali, în contextul acestei strategii inovatoare cu elemente noi de scheme de calitate/lanţuri scurte alimentare şi pieţe locale, de cooperare/asociere, produse tradiţionale, noi tehnologii incluse în proiectele beneficiarilor, de elemente de gestionare ale site urilor Natura 2000, Broadband, lucru cu minorităţi, proiecte de cooperare teritorială şamd. se vor prevedea cursuri de pregătire a angajaţilor şi liderilor locali în domeniile de interes major.

Resurse externe: consultanţă/audit, asistenţă tehnică şi juridică

Obs. În contextul în care pot fi situaţii în care GALMMV să fie aplicant eligibil la anumite măsuri (dacă nu sunt aplicanţi interesaţi şi eligibili), caz posibil: **M4/4A** Natura 2000 (sunt zone fără Custode), **M9/6C** Broadband (Firme ISP Neinteresate, şi Primării fără intenţie de autorizare ca şi ISP), se vor prevedea resurse necesare acestor situaţii, fie din prevederile bugetare fie din alte resurse atrase.

3. Plan de acţiune general GALMMV 2020, Masuri /Prioritati (2016_2020_2023)

	Task Name	Duration	Start	Finish
1	GALMMV 2020 , 3 oct 2016 -2020-2023/Plan de Actiune General	221 wks	Mon 10/3/16	Fri 12/25/20
2	Planificare /Implementare Masuri/Strategie/ Data START efectiv planificat 3 oct 2016	221 wks	Mon 10/3/16	Fri 12/25/20
3	P1: Încurajarea transferului de cunoștințe și a inovării în agricultură, silvicultură și zo	1065 days	Mon 10/3/16	Fri 10/30/20
4	1A) Încurajarea inovării, a cooperarii și a creării unei baze de cunoștințe în zonele rurale	0 days	Mon 10/3/16	Mon 10/3/16
5	M1/1ACooperare HV , art 35, 160.000 EUR	200 wks	Mon 1/2/17	Fri 10/30/20
6	P2 Îmbunătățirea perf econ. A tuturor expl. Agri, facilit restruct. Și modernizării expl.,în vederea spor participi pe piață și a orientării spre piață, precum și a diversificării	1000 days	Mon 10/3/16	Fri 7/31/20
7	2A) Îmbunătățirea performanței economice a tuturor exploatațiilor agricole și facilitarea restr	0 days	Mon 10/3/16	Mon 10/3/16
8	M2/2A InvACT , art.17 , Investiţii în active fizice , 300.000 EUR	200 wks	Mon 10/3/16	Fri 7/31/20
9	P3 Îmb Competit produc primari prin mai bună integr în lanțul agroalimen prin interm schem de calitate, al crești val adăug a prod agricole, al promi pe piețele locale și în cadru circuitelor scurte de aproviz, al grup prod si org interprofes	1040 days	Mon 10/3/16	Fri 9/25/20
10	M3/3A SchemeQ Calitate, art.16, 27.000EUR	52 mo	Mon 10/3/16	Fri 9/25/20
11	P4 Refacerea, conservarea și consolidarea ecosist care sunt legate de agric și silvicul	1100 days	Mon 10/3/16	Fri 12/18/20
12	M4/4A Nat2000 HNV Valoarea de Utilitate Publica , 20.000 EUR	220 wks	Mon 10/3/16	Fri 12/18/20
13	art17 (4) d.investiţii care sporesc valoarea de utilitate publică a unei zone Natura 2000 sau a altor sisteme cu înaltă valoare naturală care urmează să fie definite în program.	0 days	Fri 12/18/20	Fri 12/18/20
14	P6: Promovarea incl sociale, a reduc sărăciei și a dezv economice în zonele rurale	1105 days?	Mon 10/3/16	Fri 12/25/20
15	6A) Facil diversi, a înfiint , dezv de întrepri mici, crearea de locuri de muncă	1000 days	Mon 10/3/16	Fri 7/31/20
16	M5/6A Neagricole START Up ; 300.000 EUR	1000 days	Mon 10/3/16	Fri 7/31/20
17	M6/6A/ Neagricole Existente , 200.000 EUR	1000 days	Mon 10/3/16	Fri 7/31/20
18	6B Încurajarea dezvoltării locale în zonele rurale	1065 days	Mon 10/3/16	Fri 10/30/20
19	M7/6B InfraMica / LEADER , art.20 , art.42, 300.000 EUR	50 mo	Mon 1/2/17	Fri 10/30/20
20	M8/6B Minoritati,, 40.000 EUR	50 mo	Mon 1/2/17	Fri 10/30/20
21	LEADER _GALX M19 - Sprijin pentru dezvoltarea locală LEADER, art42/reg 1305 si (DLRC -) (art. 35 din Regulamentul (UE) nr. 1303/2013)/ Implem. , Pag. Sep.	52 mo	Mon 10/3/16	Fri 9/25/20
22	19.4 Sprijin pentru cheltuieli de funcționare și animare/ Detaliere alt sheet	1 day	Mon 10/3/16	Mon 10/3/16
23	6C) Sporirea accesibilității, a utilizării și a calității tehnologiilor informației și comunicațiilor (TIC) în zonele rurale	1000 days	Mon 10/3/16	Fri 7/31/20
24	M9/6C Broadband, art.20 pct c), 50.000 EUR	50 mo	Mon 10/3/16	Fri 7/31/20
25	Alte Masuri SDL extins	1105 days?	Mon 10/3/16	Fri 12/25/20
26	M11/LEADER Cooperare Teritoriala, art/44/LEADER	1105 days?	Mon 10/3/16	Fri 12/25/20
31	M11/LEADER/DLRC POCU, Axa Prioritară 5 (DLRC)	1 day	Mon 1/2/17	Mon 1/2/17
32	M12 Cooperea Programe Trasfrontaliere HOSKUROUA , Ro_UA cu galuri de pe F	1 day?	Mon 10/3/16	Mon 10/3/16
33	Post Implementare/ Strategie/Evaluare	39 mo	Mon 12/28/20	Fri 12/22/23
34	Monitorizare Strategie	155 wks	Mon 1/4/21	Fri 12/22/23

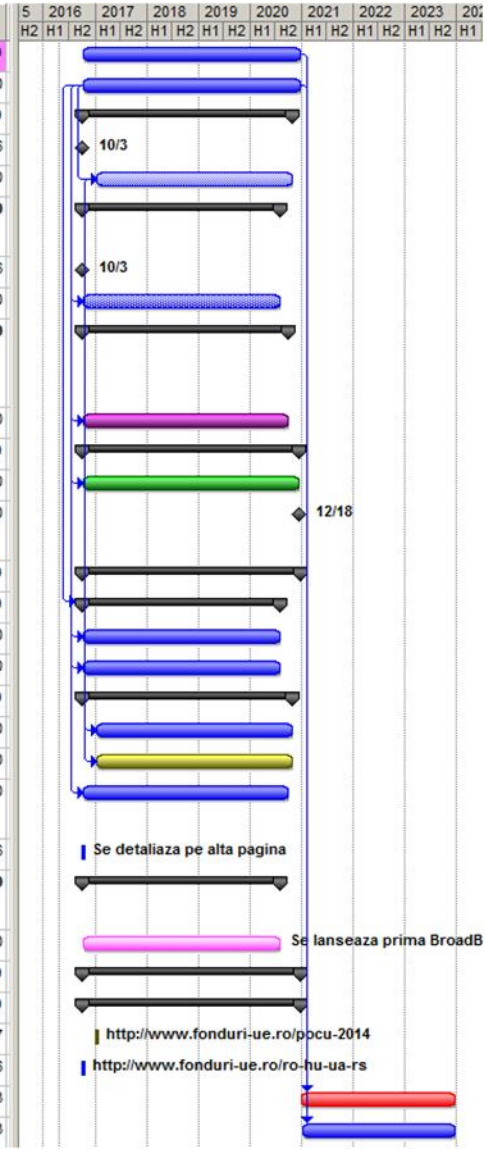

Fig.5. Activitati / diagrama Gantt initiala

Task Name	Duration	Start	Finish	Pre
GALMMV 2020 , 3 oct 2016 -2020-2023/Plan de Actiune General	221 wks	Mon 10/3/16	Fri 12/25/20	
Planificare /Implementare Masuri/Strategie/ Data START efectiv planificat 3 oct 2016	221 wks	Mon 10/3/16	Fri 12/25/20	
P1: Încurajarea transferului de cunoștințe și a inovării în agricultură, silvicultură și zonele rurale	1065 days	Mon 10/3/16	Fri 10/30/20	
1A) Încurajarea inovării, a cooperarii și a creării unei baze de cunoștințe în zonele rurale	0 days	Mon 10/3/16	Mon 10/3/16	
M1/1ACooperare , art 35, v1=160.000 EUR ; v2=226.736	200 wks	Mon 1/2/17	Fri 10/30/20	2SS
P2 Îmbunătățirea perf econ. A tuturor expl. Agri, facilit restruct. Și modernizării expl.,în vederea spor participi pe piață și a orientării spre piață, precum și a diversificării activității	1000 days	Mon 10/3/16	Fri 7/31/20	
2A) Îmbunătățirea performanței economice a tuturor exploatațiilor agricole și facilitarea restructurării și moderni	0 days	Mon 10/3/16	Mon 10/3/16	
M2/2A Investiţii în active fizice, art.17 , v1=100.000 EUR; v2=141.710	200 wks	Mon 10/3/16	Fri 7/31/20	2SS
P3 Îmb Competit produc primari prin mai bună integr în lanțul agroalimen prin interm schem de calitate, al crești val adăug a prod agricole, al promi pe piețele locale și în cadru circuitelor scurte de aproviz, al grup prod si org interprofes	1040 days	Mon 10/3/16	Fri 9/25/20	
M3/3A Scheme de Calitate, art.16, v1=27.000EUR; v2=27.000 (din 38.262)	52 mo	Mon 10/3/16	Fri 9/25/20	2SS
P4 Refacerea, conservarea și consolidarea ecosist care sunt legate de agric și silvicultură	1100 days	Mon 10/3/16	Fri 12/18/20	
M4/4A Invest. Neproductive in Natura 2000a , Art.17(4) , v1=20.000 EUR; v2=28.342	220 wks	Mon 10/3/16	Fri 12/18/20	2SS
art17 (4) d.investiţii care sporesc valoarea de utilitate publică a unei zone Natura 2000 sau a altor sisteme cu înaltă valoare naturală care urmează să fie definite în program.	0 days	Fri 12/18/20	Fri 12/18/20	
P6: Promovarea incl sociale, a reduc sărăciei și a dezv economice în zonele rurale	1105 days?	Mon 10/3/16	Fri 12/25/20	
6A) Facil diversi, a înfiint , dezv de întrepri mici, crearea de locuri de muncă	1000 days	Mon 10/3/16	Fri 7/31/20	2SS
M5/6A Infiintarea de activit . Neagricole START Up , Art. 19 ; v1=300.000 EUR; v2=425.131	1000 days	Mon 10/3/16	Fri 7/31/20	2SS
M6/6A Dezv. De activitati neagricole , Art.19 , v1=400.000 EUR; v2=566.841	1000 days	Mon 10/3/16	Fri 7/31/20	2SS
6B Încurajarea dezvoltării locale în zonele rurale	1065 days	Mon 10/3/16	Fri 10/30/20	
M7/6B Investitii in infrastructuri mici , art.20 , art.42, v1=300.000 EUR ; v2=425.131	50 mo	Mon 1/2/17	Fri 10/30/20	5SS
M8/6B Investitii acces Minoritati , v1=40.000 EUR; v2=56.684	50 mo	Mon 1/2/17	Fri 10/30/20	5SS
LEADER _GALX M19 - Sprijin pentru dezvoltarea locală LEADER, art42/reg 1305 si (DLRC -) (art. 35 din Regulamentul (UE) nr. 1303/2013)/ Implem. , Pag. Sep.	52 mo	Mon 10/3/16	Fri 9/25/20	2SS
19.4 Sprijin cheltuieli de funcționare și animare/ Detaliere alt sh, v1=232.218 EUR; v2=329.076,45	1 day	Mon 10/3/16	Mon 10/3/16	
6C) Sporirea accesib, a utilizi și a calității tehn info și comunicațiilor (TIC) în zonele rurale	1000 days	Mon 10/3/16	Fri 7/31/20	
M9/6C Infrastructura de banda larga , art.20 pct c), v1=50.000 EUR ; v2=70.855	50 mo	Mon 10/3/16	Fri 7/31/20	
Alte Masuri SDL extins	1105 days?	Mon 10/3/16	Fri 12/25/20	
M11/LEADER Cooperare Teritoriala, art/44/LEADER	1105 days?	Mon 10/3/16	Fri 12/25/20	
M11/LEADER/DLRC POCU, Axa Prioritară 5 (DLRC)	1 day	Mon 1/2/17	Mon 1/2/17	
M12 Cooperea Programe Trasfrontaliere HOSKUROUA , Ro_UA cu galuri de pe Frontiere	1 day?	Mon 10/3/16	Mon 10/3/16	
Post Implementare/ Strategie/Evaluare	39 mo	Mon 12/28/20	Fri 12/22/23	1
Monitorizare Strategie v1=1.629.218,14 ; v2=2.308.768,45	155 wks	Mon 1/4/21	Fri 12/22/23	2

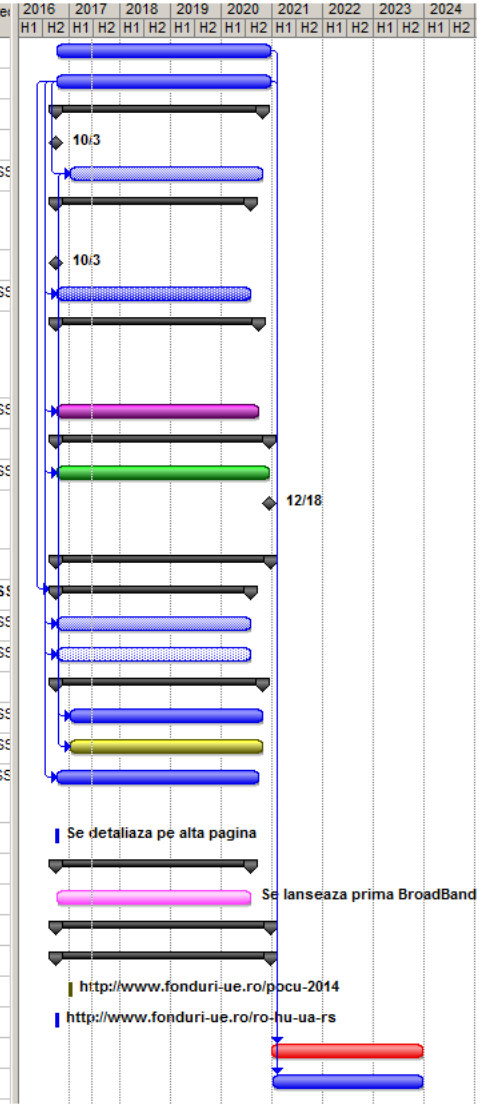

Fig.6. Activitati / diagrama Gantt dupa bonusare, calcul bonificatii/masuri

CAPITOLUL VIII: Descrierea procesului de implicare a comunităților locale în elaborarea strategiei

Fiind Un GAL cu activitate din anul 2012, etapele elaborării strategiei şi implicarea comunităţilor locale a avut un element de continuitate, fundamentele strategiei rămânând aceleaşi orizontul iniţial al strategiei fiind anul 2020, cu definire exactă a Planului de Dezvoltare Locală şi Planului de Implementare pe perioada 2012_2014.
În acest context, paşii iniţiali nu au mai fost necesari, existând bazele: liderii, analize sumare, persoane resursă, materiale de prezentare, grupuri de lucru /parteneri activi.
Pentru prima şi a doua întâlnire (analiza diagnostic) nu au mai fost necesare informaţii suplimentare, informaţiile procesate şi actualizate fiind transmise sub forma unei **Scrisori către Parteneri** [70], scrisoare ce a fost înmânată tuturor participanţilor la întâlnirile din cele 15 UAT-uri Partenere, pentru a avea o bază de discuţie documentată mai ales pentru noii parteneri. În cadrul celor 15 întâlniri **"Grupuri de Lucru"**cu comunităţile locale, documentate în cele 15 Procese Verbale (Anexa 6 SDL), s-a parcurs logica generală a strategiei cu particularizări pe fiecare UAT: Simptom, Analiza Diagnostic, Analize SWOT, Alternative, Măsuri, Implementare, concluzionând împreună cu partenerii că Logica Strategiei din 2012 rămâne valabilă, simptomele fiind similare, măsurile din actuala programare fiind mult mai potrivite pentru aplicare în teritoriu şi incluzând inovativitatea necesară schimbărilor majore, asocieri, scheme moderne de management şi marketing, infrastructuri adecvate scopului dezvoltării locale.
Problemele majore comune analizate/cauze-efecte în perioadă anterioară au fost:

- **Economia rurală şi tinerii**[71], cu toate aspectele vechi şi cu menţiunea accelerării migraţiei tinerilor şi continuării accentuării sărăciei[72]
- **Mediu**[73]**,** cu modificări majore legate de ariile protejate Natura 2000, zone cu valoare naturală ridicată, zone montane din teritoriu şi mai ales legate de amplasarea **„Sistemului de Management Integrat al Deşeurilor în judeţul Maramureş**[74]**"** în teritoriul GAL MMV, Comuna Farcaşa, sat Sârbi, a cărui amplasare ne obligă la modificarea analizei şi la găsirea de răspunsuri potrivite pentru menţinerea ecologică a zonei şi mai ales la aşteptate probleme de trafic rutier în teritoriul MMV prin propunerea de măsuri active
- **Probleme Sociale (cultură, sănătate patrimoniu etc) şi locuri de munca**[75], accentuate şi ele prin pierderi de „Înţelepciune Populară[76]**"**, patrimoniu material şi imaterial specific prin efectele colaterale - negative ale modernizării, în special ale patrimoniului tradiţional construit (case şi elemente unice de patrimoniu din Codru, Chioar şi Someş, Şurile şi alte construcţii specific agro silvice, mori, târguri, vâltori, pivniţe, hambare, etc)
- **Problemele de guvernare/administrare**[77] a teritoriului GALMMV sunt valabile 80% şi în acest moment, impactul GALMMV fiind vizibil la capitolele de Fonduri Atrase şi politici în teritoriu, dar şi prin efectele celor 49 de proiecte finanţate în 2013-2015.

---

[70] http://www.galmmv.ro/pdf/Scrisoare_Parteneri_27_28_29_30martie2016_PM-GALMMV.pdf
[71] http://www.galmmv.ro/pdf/3-Prioritati.pdf , pag.16
[72] http://madr.ro/informari-dezvoltare-rurala/informari/actualitate-pndr-2014-2020/download/1995_f3af37f96bc641dfb99992513e4842c4.html
[73] http://www.galmmv.ro/pdf/3-Prioritati.pdf , pag.17
[74] http://www.cjmaramures.ro/activitate/mediu/protectia-mediului/sistemul-de-management-integrat-al-deseurilor-in-judetul-maramures
[75] http://www.galmmv.ro/pdf/3-Prioritati.pdf, pag.18
[76] https://ro.wikipedia.org/wiki/Raport_Brundtland
[77] http://www.galmmv.ro/pdf/3-Prioritati.pdf , pag 18, p2

În conceptul actual 2016-2020 se va acţiona şi asupra factorilor/cauze în domeniul Politicilor Economice (Cooperare prin Clusterizare şi reţele de Lanţuri Scurte Alimentare LASC şi de Calitate), infrastructurilor mici (eco-transport, comunicatii-broadband) dar şi în Politicile de Mediu (Valorificare Site-uri Natura 2000), în cele de cultură a asocierii atât public-private (extensia parteneriatului GALMMV 2020 în teritorii învecinate) cât şi mediul economic (parteneriate privat-private şi parteneriate privat-publice)

O componentă majoră în care GALMMV a fost implicat, zona de cultură (reabilitarea a 10 cămine Culturale) va fi continuată prin încercarea de a implica în noile proiecte includerea Patrimoniului Local Tradiţional /Agro extrem de bogat în clădiri specifice zonei (Şuri în special), pentru a aduce un concept local nou "produse de la gura Şurii", în teoria lanţurilor scurte agricole (vânzare directă, de la producător la consumator), acţiune corelată cu toate măsurile propuse.

Soluţiile au fost structurate pe un model economic bazat pe noţiunile de clustere şi reţele[78], problemele fundamentale în agro-economia locală fiind gradul de fărâmiţare a exploataţiilor agricole şi fragilitatea IMM-urilor, factori cheie identificaţi în programarea anterioară.

În consecinţă Obiectivul strategic al GALMMV 2020, stabilit împreună cu partenerii publici şi privaţi este**: Încurajarea dezvoltării locale în zonele rurale prin realizarea de legături fizice şi logice între comunităţile din MMV prin ţintirea Obiectivelor PAC 2020 (Reg.1305, art.4:** i) favorizarea competitivităţii agriculturii; îi) asigurarea gestionării durabile a resurselor naturale şi combaterea schimbărilor climatice; iii) obţinerea unei dezvoltări teritoriale echilibrate a economiilor şi comunităţilor rurale, inclusiv crearea şi menţinerea de locuri de muncă.

Priorităţile identificate şi măsurile adoptate la întâlnirile cu comunităţile locale, şi în cele 3 întâlniri cu partenerii sunt prezentate în fig. VIII.1, acestea reflectând opinia şi nevoile partiipanţilor. Importanţa priorităţilor şi a măsurilor aferente rezultă din bugetele adoptate pentru fiecare măsură. Întâlnirile cu Partenerii, au fost organizate în 3 locaţii reprezentative, şi au avut aceeaşi logică cu întâlnirile din comunităţi, cu aplicare practică spre grupuri de lucru pe măsurile propuse, verificându-se interesul pentru acestea precum şi eligibilitatea partenerilor pentru acestea. Toate acestea sunt consemnate în cele 3 Minute ale celor 3 întâlniri cu partenerii GALMMV 2020, desfăşurate în: Ariniş, Fărcaşa, (1.04.2016) şi Tăuţii Măgherăuş (5.04.2016)

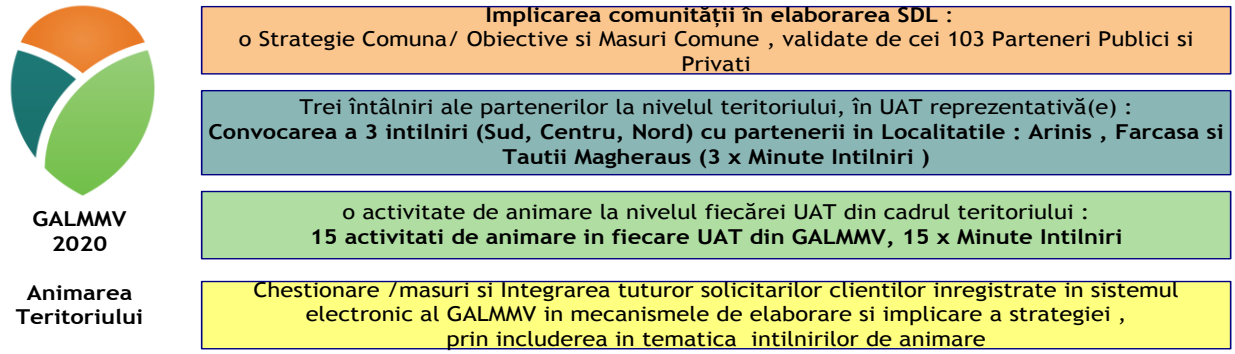

Fig.7. Activităţile de implicare a comunităţii în elaborarea SDL GALMMV

Obs. Finală. În etapa de animare și elaborare a SDL, s-a asigurat promovarea egalității dintre bărbați și femei și a integrării de gen, și prevenirea oricărei discriminări pe criterii de sex, origine rasială sau etnică, religie sau convingeri, handicap, vârstă sau orientare sexuală.

CAPITOLUL IX: Organizarea viitorului GAL - Descrierea mecanismelor de gestionare, monitorizare, evaluare și control a strategiei

[78] http://www.galmmv.ro/pdf/3-Prioritati.pdf , pag.13

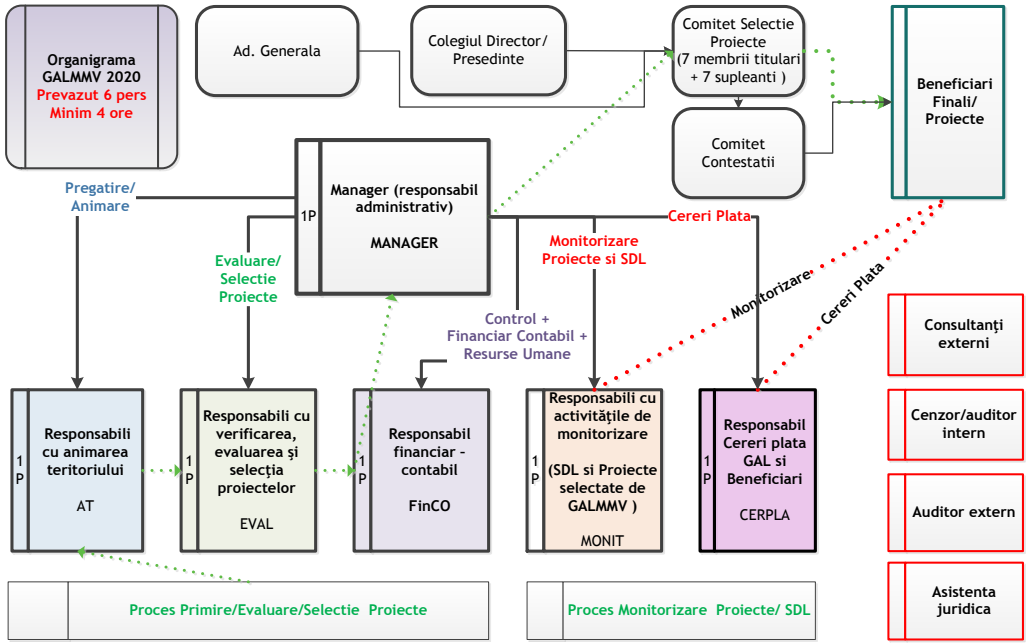

Fig.8. Organigrama GALMMV

Activităţile desfăşurate de GAL Maramureş Vest vor fi efectuate cu personal propriu, 6 persoane angajate în baza unui contract individual de muncă de minimum 4 ore şi cu ajutorul consultaţilor externi, auditor extern, asistenţă juridică externă conform Organigramei:

Angajarea personalului se va efectua cu respectarea Codului Muncii, precum şi a legislaţiei cu incidenţă în reglementarea conflictului de interese

Statul de funcţiuni:

Nr.	Denumire Post	Sarcini	Angajat
1	Manager, Responsabil Administrativ	Coordonează activitatea GAL sub aspect organizatoric şi al respectării procedurilor de lucru: Planificare, Organizare, Coordonare, Control, Managementul Calităţii, Managementul Documentelor (inclusiv arhivarea)	DA
2	Responsabil Animarea Teritoriului	Desfăşoară activităţi de animare pentru promovarea acţiunilor GALMMV, Participă la fazele de primire şi evaluare ale proiectelor	DA
3	Responsabil Verificarea, Evaluarea şi Selecţia Proiectelor	Desfăşoară activităţi de evaluare şi selecţie proiecte	DA
4	Responsabil Financiar Contabil	Desfăşoară activităţi financiar contabile specifice ONG şi Proiectelor de finanţare	DA
5	Responsabil Activităţi de Monitorizare	Desfăşoară activităţi de monitorizare proiecte şi strategii	DA
6	Responsabil Cereri de Plată	Desfăşoară activităţi de întocmire cereri plată (GALMMV), Primire, Verificare Cereri Plată a Beneficiarilor proiectelor	DA

Tab.8. Stat de functiuni GALMMV

Nr.	Activități Principale	Ce se face	Responsabil	Alte resurse	Documente
1	A. Elaborează Strategia de Dezvoltare Locală	Concept, animare, aprobare	• Manager	Echipa GAL	Strategia conform cerințe
2	B. Implementează Strategia de Dezvoltare Locală	Conform contract de finanțare. Încadrare în timp, alocare financiară, cost, calitate	• Manager	Echipa GAL	Plan de Implementare Plan de acțiune
C. Conformare cerințe GHID 19_2 și REG UE 1303/2013, art.34 și Fișa LEADER					
3	consolidarea capacității actorilor locali relevanți de a dezvolta și implementa operațiunile, inclusiv promovarea capacităților lor de management al proiectelor	Animări, Informări conform planificării	• Manager • Resp. Animare	Echipa GAL	• Plan Implementare • Plan animare
4	conceperea unei proceduri de selecție nediscriminatorii, transparente și a unor criterii obiective în ceea ce privește selectarea operațiunilor, care să evite conflictele de interese, care garantează că cel puțin 51% din voturile privind deciziile de selecție sunt exprimate de parteneri care nu au statutul de autorități publice și permite selecția prin procedură scrisă	Actualizarea procedurii de selecție, Comitet Selecție a Proiectelor, Comisie de Analizare a Contestațiilor	• Manager • Resp. Evaluare • Resp Financiar	Presedinte Comitet Dir. Echipa GAL	Proceduri: • Selecție Proiecte, • Analizare Contestații, • Publicare rezultate
5	asigurarea, cu ocazia selecționării operațiunilor, a coerenței cu strategia de dezvoltare locală plasată sub responsabilitatea comunității, prin acordarea de prioritate operațiunilor în funcție de contribuția adusă la atingerea obiectivelor și țintelor strategiei	Actualizarea procedurii de evaluare a eligibilității proiectelor	• Manager • Resp Evaluare • Resp Financiar	• Presedinte • Comitet Dir. • Echipa GAL	Proceduri: • Evaluare Eligibilitate Proiecte

6	pregătirea și publica-rea de cereri de pro-puneri sau a unei pro-ceduri permanente de depunere de proiecte, inclusiv definirea criteriilor de selecție	Programare deschidere Sesiuni Depunere Proiecte Definire criterii selecție	• Manager • Echipa GAL	• Presedinte • Comitet Dir. • Echipa GAL	Plan Implementare: • sesiuni de depunere proiecte • Anunț deschidere sesiune • Publicare criterii selecție
7	primirea și evaluarea cererilor de finanțare	Primire Proiecte, Evaluare, Selecție proiecte	• Manager • Resp Evaluare	• Presedinte • Comitet Dir. • Echipa GAL	Plan Implementare: • Publicare raport selecție
8	primirea și verificarea conformi-tății cererilor de plată depuse (Ghid 19_2 pag.37)	Verificare Cereri Plata	• Manager • Resp. Cereri Plată	• Echipa GAL	Documente verificare cereri de plată
9	selectarea operațiunilor, stabili-rea cuantumului contribuției și prezentarea propunerilor către organismul responsabil pentru verificarea finală a eligibilității înainte de aprobare	Verificarea îndeplinirii criteriilor	• Manager • Resp Evaluare • Resp Financiar	• Echipa GAL	Rapoarte specifice
10	monitorizarea implementării strategiei de dezvoltare locală plasate sub responsabilitatea co-munității și a operațiunilor sprijinite și efectuarea de activități specifice de evaluare în legătură cu strategia respectivă.	Monitorizarea indicatorilor conform planificării sau ori de câte ori este necesar	• Manager • Resp Monitorizare	• Echipa GAL	• Rapoarte monitorizare • Plan evaluare a SDL
11	4)Fără a aduce atingere dispozi-țiilor de la alineatul (3) litera (b), grupul de acțiune locală poate avea statut de beneficiar și poate implementa operațiuni în confor-mitate cu strategia de dezvoltare locală plasată sub responsabilita-tea comunității	Pregatire proiecte, depunere cerere finanțare, contractare, implementare, control, raportări	• Manager • Echipa GAL	• Echipa nomi-nalizată cu atri-buții/proiect	Documente specifice proiectului în toate fa-zele, conform ghidului solicitantului

12	(5)În cazul activităţilor de cooperare ale grupurilor de acţiune locală, menţionate la articolul 35 alineatul (1) litera (c), sarcinile stabilite la alineatul (3) litera (f) de la prezentul articol pot fi efectuate de autoritatea de management responsabilă	Pregatire proiecte cooperare, depunere cerere finanțare, contractare, implementare, control, raportări	• Manager • Echipa GAL	• Echipa nominalizată cu atribuții/proiect	Documente specifice proiectului în toate fazele, conform ghidului solicitantului
D. Ghid 19_4 / fisa LEADER pag.24					
13	pregătirea și publicarea apelurilor de selecție, în conformitate cu SDL	Pregatire documentații , publicare, transparență	• Resp. Animare	• Manager • Resp Evaluare • Resp Financiar	• Plan Implementare • Sesiune • Apel Selectie
14	animarea teritoriului	Întâlniri de animare în teritoriu	• Resp. Animare	• Manager • Echipa GAL	• Plan animare • Rapoarte specifice
15	analiza, evaluarea și selecția proiectelor;	Primire, verificare conformitate, evaluare, selecţie proiecte	• Resp Evaluare	• Manager	• Raport selecție
16	monitorizarea și evaluarea implementării strategiei	Monitorizare conform planului și procedurilor aprobate	• Resp Monitorizare	• Manager • Echipa GAL	• Raport monitorizare • Plan evaluare a SDL
17	verificarea conformității cererilor de plată pentru proiectele selectate (cu excepția situațiilor în care GAL este beneficiar);	Verificarea conformității conform fișelor de verificare	• Resp. Cereri Plată	• Manager	• Fișe de verificare
18	monitorizarea proiectelor contractate	Monitorizare conform planului și procedurilor aprobate	• Resp Monitorizare	• Manager	• Raport monitorizare proiecte beneficiari
19	întocmirea cererilor de plată, dosarelor de achiziții aferente costurilor de funcționare și animare;	Întocmire Cereri plata GALMMV conform documentației specifice	• Resp. Cereri Plată	• Manager • Resp Financiar	• Documente specifice
20	aspecte specifice domeniilor: financiar, contabilitate, juridic, resurse umane etc	Se rezolvă conform competențelor echipei GAL sau se apelează la sprijin extern	• Manager • Echipa GAL	• Colaboratori	• Informări, rapoarte specifice

Tab.9. Activitati Org GALMMV / posturi

Evaluarea implementării SDL reprezintă o sarcină obligatorie pentru GAL-uri, conform art. 34 din Reg. (UE) nr. 1303/2013, Astfel, includem mențiunea că vom elabora un Plan de Evaluare care să descrie modalitatea prin care se va realiza evaluarea SDL.

Modificările prezentate sunt operate în noul ROF, și vor fi supuse validării CD și AGA după semnarea contractului de finanțare.

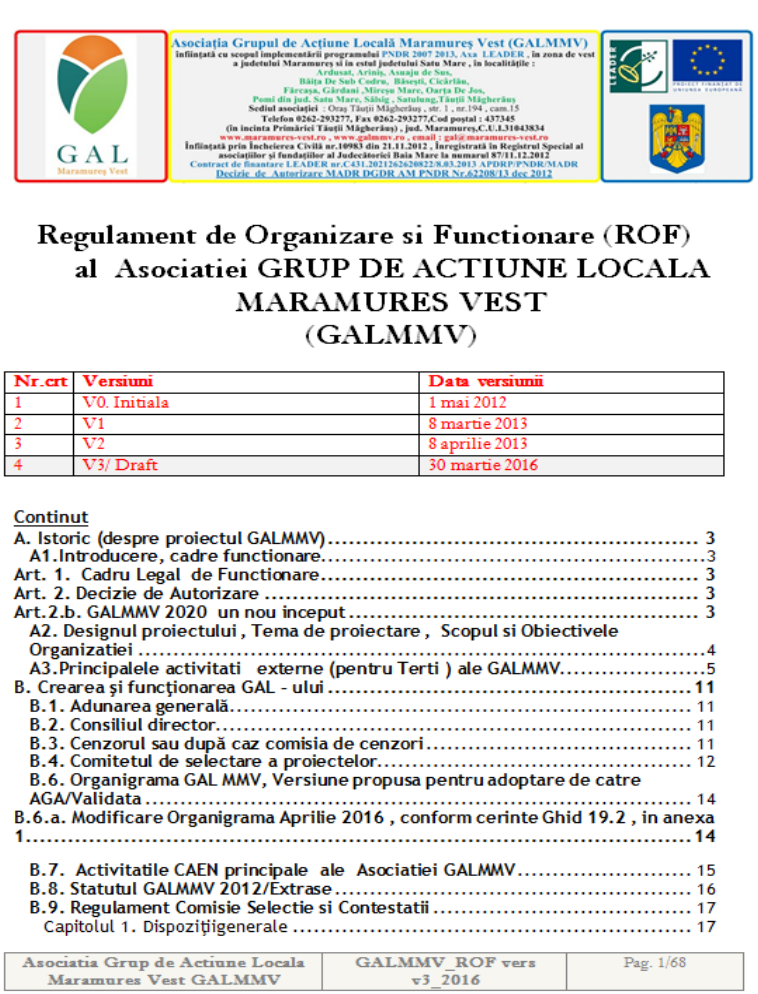

Asociația Grupul de Acțiune Locală Maramureș Vest (GALMMV)
Înființată cu scopul implementării programului PNDR 2007 2013, Axa LEADER, în zona de vest a județului Maramureș și în estul județului Satu Mare, în localitățile:
Ardusat, Arinș, Asuaju de Sus, Băița De Sub Codru, Băsești, Cicărlău, Fărcașa, Gărdani, Mireșu Mare, Oarța De Jos, Pomi din jud. Satu Mare, Săsig, Satulung, Tăuții Măgherăus
Sediul asociației: Oraș Tăuții Măgherușș, str. 1, nr.194, cam.15
Telefon 0262-293277, Fax 0262-293277, Cod poștal: 437345
(în incinta Primăriei Tăuții Măgherăuș), jud. Maramureș, C.U.I.31043834
www.maramures-vest.ro, www.galmmv.ro, email: gal@maramures-vest.ro
Înființată prin Încheierea Civilă nr.10983 din 21.11.2012, înregistrată în Registrul Special al asociațiilor și fundațiilor al Judecătoriei Baia Mare la numarul 87/11.12.2012
Contract de finantare LEADER nr.C431.20212626208228/8.03.2013 APDRP/PNDR/MADR
Decizie de Autorizare MADR DGDR AM PNDR Nr.62208/13 dec 2012

Regulament de Organizare si Functionare (ROF) al Asociatiei GRUP DE ACTIUNE LOCALA MARAMURES VEST (GALMMV)

Nr.crt	Versiuni	Data versiunii
1	V0. Initiala	1 mai 2012
2	V1	8 martie 2013
3	V2	8 aprilie 2013
4	V3/ Draft	30 martie 2016

Continut

A. Istoric (despre proiectul GALMMV) ... 3
A1.Introducere, cadre functionare ... 3
Art. 1. Cadru Legal de Functionare ... 3
Art. 2. Decizie de Autorizare ... 3
Art.2.b. GALMMV 2020 un nou inceput ... 3
A2. Designul proiectului, Tema de proiectare, Scopul si Obiectivele Organizatiei ... 4
A3.Principalele activitati externe (pentru Terti) ale GALMMV ... 5
B. Crearea și funcționarea GAL - ului ... 11
B.1. Adunarea generală ... 11
B.2. Consiliul director ... 11
B.3. Cenzorul sau după caz comisia de cenzori ... 11
B.4. Comitetul de selectare a proiectelor ... 12
B.6. Organigrama GAL MMV, Versiune propusa pentru adoptare de catre AGA/Validata ... 14
B.6.a. Modificare Organigrama Aprilie 2016, conform cerinte Ghid 19.2, in anexa 1 ... 14
B.7. Activitatile CAEN principale ale Asociatiei GALMMV ... 15
B.8. Statutul GALMMV 2012/Extrase ... 16
B.9. Regulament Comisie Selectie si Contestatii ... 17
Capitolul 1. Dispoziţiigenerale ... 17

Asociatia Grup de Actiune Locala Maramures Vest GALMMV | GALMMV_ROF vers v3_2016 | Pag. 1/68

Capitolul 2.Definiţii ... 17
Capitolul 3. Scopul şi obiectul de activitate ... 17
Capitolul 4. Componenţa Comitetului de Selecţie şi a Comisiei de Contestaţii ... 17
Capitolul 5. Obligaţiile Comitetului de Selecţie şi ale Comisiei de Contestaţii ... 18
Capitolul 6. Lansarea sesiunii de depunere a proiectelor ... 18
Capitolul 7. Procedura de selecţie a proiectelor depuse spre finanţare la GALMMV ... 18
Capitolul 8. Procedura de soluţionare a contestaţiilor cu privire la rezultatul evaluării proiectelor ... 19
Capitolul 9. Selecţia proiectelor ... 21
Capitolul 10. Rapoartele de Selecţie ... 22
Capitolul 11. Prevederi tranzitorii / Dispoziţii finale ... 22
C.Resurse Umane GALMMV; Fişe Post GALMMV ... 23
C1.Responsabil administrativ - Director executiv ... 23
C2. Responsabil financiar - Contabil ... 25
C3. Animator ... 29
C4. Consultant Proiecte/ Expert /Consultanţi Externi ... 32
C5. Secretariat, Relaţii Publice ... 35
D. Procesele principale / Operare in eREGistrii GALMMV ... 37
Obs. Finale ... 42

MODIFICARI ROF 2016/ GALMMV 2020 ... 43
ROF GALMMV Varianta V3_30martie 2016 / actualizari GALMMV 2020 ... 43
Anexa.1. Organigrama 2016_2020_2023 ... 43
Anexa.2.Stat de functii 2016_2020_2023 ... 44
Stat de functii 2016 ... 44
Anexa.3. Fise Post Actualizate 2016/ Anexa 8 la SDL ... 45
C1_2016.Responsabil administrativ - Director executiv/Manager ... 45
C2_2016. Responsabil financiar - Contabil ... 48
C3_2016. Responsabil Animarea Teritoriului ... 51
C4_2016. Responsabil Evaluare Proiecte ... 54
C5_2016. Responsabil Monitorizare Proiecte si SDL ... 57
C6_2016. Responsabil Cereri Plata ... 59
Anexa 4. Sarcinile GALMMV 2020 ... 62
Anexa.5. Procesele principale GALMMV 2020 / Proceduri ... 64
Anexa.5.1. Procedura EVAL ... 66
Anexa.6. Nominalizare Comitet Selectie si Comisie Contestatii 2016 ... 66

Asociatia Grup de Actiune Locala Maramures Vest GALMMV | GALMMV_ROF vers v3_2016 | Pag. 2/68

Fig.9. Extras/captură din cuprinsul ROF Modificat.

CAPITOLUL X: Planul de finanțare al strategiei

Algoritmul de calcul pentru stabilirea valorii componentei A.

• Componenta A – Valoarea aferentă teritoriului și populației acoperite de parteneriat, respectiv **19,84 Euro/locuitor** și **985,37 Euro/km².**

Conform datelor prezentate in Capitolul I Anexa 2- Fișa de prezentare a teritoriului =>
Numarul de Locuitori: 43.082 și Suprafața teritoriului: 785,97 km²

Valoarea Componentei A = 1.629.218 Euro, Conform Algoritmului de calcul:
43.082 locuitori x 19,84 Euro/locuitor + 785,97 km² x 985,37 Euro/km² = 1.629.218 Euro

Valorile Aferente fiecarei Prioritati, functie de ierarhizarea acestora in SDL :

Prioritate	P6	P1	P2	P3	P4	P5	Chelt. funcționare și animare
Valoarea Euro	1.090.000	160.000	100.000	27.000	20.000		232.218
Ierarhizare Prioritate	Poz.I	Poz. II	Poz. III	Poz. IV	Poz.V		14,25 % din costuri publice totale

Prioritate P6 –Poziția I în ierarhie SDL, Valoare alocata = 890.000 Euro, repartizată astfel:

Nr.	Masura	Valoare Indicativă Măsura (Euro)	Numar Proiecte estimat	Valoare Indicativă medie (Euro)/proiect
1	M5/6A	300.000	6	50.000
2	M6/6A	400.000	10	40.000
3	M7/6B	300.000	15	20.000
4	M8/6B	40.000	2	20.000
5	M9/6C	50.000	1	50.000

Prioritate P1 –Poziția II în ierarhie SDL, Valoare alocata = 160.000 Euro,repartizată astfel:

Nr.	Masura	Valoare Indicativă Masura (Euro)	Numar Proiecte estimat	Valoare Indicativă medie (Euro)/proiect
1	M1/1A	160.000	4	40.000

Prioritate P2 – Poziția III în ierarhie SDL,Valoare alocata = 100.000 Euro,repartizată astfel:

Nr.	Masura	Valoare Indicativă Masura (Euro)	Numar Proiecte estimat	Valoare Indicativă medie (Euro)/proiect
1	M2/2A	100.000	5	20.000

Prioritate P3 –Poziția IV în ierarhie SDL, Valoare alocata = 27.000 Euro, repartizată astfel:

Nr.	Masura	Valoare Indicativă Masura (Euro)	Numar Proiecte estimat	Valoare Indicativă medie (Euro)/proiect
1	M3/3A	27.000	3	9.000

Prioritate P4 –Poziția V în ierarhie SDL, Valoare alocata = 20.000 Euro, repartizată astfel:

Nr.	Masura	Valoare Indicativă Masura (Euro)	Numar Proiecte estimat	Valoare Indicativă medie (Euro)/ proiect
1	M4/4A	20.000	1	20.000

Valorile in Euro și Număr Proiecte Aferente fiecărei Măsuri, Ierarhizarea acestora in SDL :

Masura	M6/6A	M5/6A	M7/6B	M1/1A	M2/2A	M9/6C	M8/6B	M3/3A	M4/4A
Val.Euro	400.000	300.000	300.000	160.000	100.000	50.000	40.000	27.000	20.000
Proiecte	10	6	15	4	5	1	2	3	1
Ierarhie Măsura	Poz.1	Poz.2	Poz.2	Poz.3	Poz.4	Poz.5	Poz.6	Poz.7	Poz.8

Plan de finanțare după bonusare

Planul de Finanțare (Valorile cumulate Componenta A+B) = 2.308.768,45 Euro
Valorile Aferente fiecarei Prioritati functie de ierarhizarea acestora in SDL:

Prioritate	Valoarea Euro	Ierarhizare Prioritate
P6	1.544.642,00	Poz.I
P1	226.736,00	Poz. II
P2	141.710,00	Poz. III
P3	38.262, 00	Poz. IV
P4	28.342,00	Poz.V
P5	0,00	
Chelt. funcționare	329.076,45	14,25 % din costuri publice totale

Tab.10. Alocari dupa bonusare/ prioritati

Prioritate P6 -Poziția I în ierarhie SDL, Valoare alocata = 1.544.642 Euro, repartizată astfel:

Nr.	Masura	Valoare Indicativă Măsura (Euro)	Numar Proiecte estimat	Valoare Indicativă medie (Euro)/proiect
1	M5/6A	425.131	6	70.855
2	M6/6A	566.841	10	56.684
3	M7/6B	425.131	15	28.342
4	M8/6B	56.684	2	28.342
5	M9/6C	70.855	1	70.855

Tab.11. Alocare Prioritate P6/ Masuri

Prioritate P1 -Poziția II în ierarhie SDL, Valoare alocata = 226.736 Euro,repartizată astfel:

Nr.	Masura	Valoare Indicativă Masura (Euro)	Numar Proiecte estimat	Valoare Indicativă medie (Euro)/proiect
1	M1/1A	226.736	4	56.684

Tab.12. Alocare Prioritate P1/ Masuri

Prioritate P2 – Poziția III în ierarhie SDL,Valoare alocata = 141.710 Euro,repartizată astfel:

Nr.	Masura	Valoare Indicativă Masura (Euro)	Numar Proiecte estimat	Valoare Indicativă medie (Euro)/proiect
1	M2/2A	141.710	5	28.342

Tab.13. Alocare Prioritate P2/ Masuri

Prioritate P3 -Poziția IV în ierarhie SDL, Valoare alocata = 38.262Euro, repartizată astfel:

Nr.	Masura	Valoare Indicativă Masura (Euro)	Numar Proiecte estimat	Valoare Indicativă medie (Euro)/proiect
1	M3/3A	38.262	3	12.754

Tab.14. Alocare Prioritate P3/ Masuri

Prioritate P4 -Poziția V în ierarhie SDL, Valoare alocata = 28.342**Euro**, repartizată astfel:

Nr.	Masura	Valoare Indicativă Masura (Euro)	Numar Proiecte estimat	Valoare Indicativă medie (Euro)/proiect
1	M4/4A	28.342	1	28.342

Tab.15. Alocare Prioritate P4/ Masuri

Valorile in Euro și Număr Proiecte Aferente fiecărei măsuri, Ierarhizarea acestora in SDL :

Masura	Val EURO	Numar proiecte	Ierarhie Masura
M6/6A	566.841	10	Poz.1
M5/6A	425.131	6	Poz.2
M7/6B	425.131	15	Poz.2
M1/1A	226.736	15	Poz.3
M2/2A	141.710	5	Poz.4
M9/6C	70.855	1	Poz.5
M8/6B	56.684	2	Poz.6
M3/3A	38.262	3	Poz.7
M4/4A	28.342	1	Poz.8

Tab.16. Valorile in Euro și Număr Proiecte Aferente fiecărei măsuri

CAPITOLUL XI: Procedura de eval. și selecție a proiectelor depuse în cadrul SDL

Tabel cu componența Comitetului de Selectie:

Nr.	PARTENERI PUBLICI % (4 din 15, procent = 26,66)		
	Partener	Funcția în CS	Tip/Observații
1	Primaria Pomi	Membru titular	Repr al Administrație /rural
2	Primaria Oarța de Jos	Membru titular	Repr al Administrație /rural
3	Primaria Satulung	Membru titular	Repr al Administrație /rural
4	Primaria Sălsig	Membru titular	Repr al Administrație /rural
	PARTENERI PRIVAȚI % (5 din 15, procent = 33,33 %)		
	Partener	Funcția în CS	Tip/Observații
5	I.F. Băban Mariana Ioana-Pomi SM	Membru titular	Repr PRIVAT /rural
6	S.C. Sativa SRL Gârdani	Membru titular	Repr PRIVAT /rural
7	S.C. Principal Gyor SRL- Satulung	Membru titular	Repr PRIVAT /rural
8	I.I. Papp Vasile-Fărcașa	Membru titular	Repr PRIVAT /rural
9	S.C. MCL Proconcept SRL - Tăuții M.	Membru titular	ReprPRIVAT/urban
	SOCIETATE CIVILĂ % (6 din 15, procent = 40%)		
	Partener	Funcția în CS	Tip/Observații
10	Asoc. Sportivă Tractorul -Satulung	Membru titular	Reprez Asociații private /rural
11	Asociația Speranța - Fărcașa	Membru titular	Reprez Asociații private /rural
12	Asociația Agropomiprod – Pomi	Membru titular	Reprez Asociații private /rural
13	Asoc. Mugurii Codrului - Băița dSC	Membru titular	Reprez Asociații private /rural
14	Asociația Sportivă Someșul - Cicîrlău	Membru titular	Reprez Asociații private /rural
15	Fundația Kelsen – Tăuții Măgherăuș	Membru titular	Reprez Asociații private /urban

Tab.17. Comitetul de selectie GALMMV

Nr.	PARTENERI PUBLICI % (4 din 15, procent = 26,66)		
	Partener	Funcția în CS	Tip/Observații
1	Primaria Ardusat	Membru supleant	Repr al Adm /rural
2	Primaria Ariniș	Membru supleant	Repr al Adm /rural
3	Primaria Mireșu Mare	Membru supleant	Repr al Adm /rural
4	Primaria Gârdani	Membru supleant	Repr al Adm /rural
	PARTENERI PRIVAȚI % (5 din 15, procent = 33,33 %)		
	Partener	Funcția în CS	Tip/Observații
5	S.C. Mezel CO SRL - Ardusat	Membru supleant	Repr PRIVAT /rural
6	S.C. Andre Dream World SRL - Sălsig	Membru supleant	Repr PRIVAT /rural
7	PFA Ciocoiet B. Alexandru - Miresu Mare	Membru supleant	Repr PRIVAT /rural
8	I.I. Ghiman Sorina Veronica - Fărcașa	Membru supleant	Repr PRIVAT /rural
9	Prima Tauti SRL- Tăuții Măgherăuș	Membru supleant	Repr PRIVAT /urban
	SOCIETATE CIVILĂ % (6 din 15, procent = 40%)		
	Partener	Funcția în CS	Tip/Observații
10	Composesoratul Cicîrlău	supleant	Reprez Asoc. private /rural

11	Aociația Verde pentru Sănătate - Fărcașa	supleant	Reprez Asoc. private /rural
12	Asoc. Cult. Artistică Alină-te dor alină - Cicârlău	supleant	Reprez Asoc. private /rural
13	Asoc.Heidenroslein - Remetea Chioarului	supleant	Reprez Asoc. private /rural
14	Asociaţia crescătorilor de animale Băiţana-Băiţa de sub Codru	supleant	Reprez Asoc. private /rural
15	Asociaţia Părinţilor Traian Vuia -Tăuţii M	supleant	Reprez Asoc. private /urban

Tab.18. Supleanti

Nr.	Comisia de Soluționare a Contestațiilor (titulari și supleanți)		
	PARTENERI PUBLICI % (1 din 3, procent = 33,33 %)		
	Partener	Funcția în CS	Tip/Observații
1	Primaria Remetea Chioarului	Membru titular	Repr al Adm /rural
	PARTENERI PRIVAȚI % (1 din 3, procent = 33,33 %)		
	Partener	Funcția în CS	Tip/Observații
2	PFA Tinc Vasile - Miresu Mare	Membru titular	Repr PRIVAT /rural
	SOCIETATE CIVILĂ % (1 din 3, procent = 33,33%)		
	Partener	Funcția în CS	Tip/Observații
3	Asoc. Profesioniști pentru Viitor - Fărcașa	Membru titular	Reprez Asoc. private /rural
4	Asoc. Un Zâmbet pentru Vârsta Treia-Fărcașa	Membru supleant	Reprez Asoc.i private /rural

Tab.19. Comisia contestatii

Fig.10. Procedura evaluare/selectie

Obs.1, Comitet selecție: La selecția proiectelor se va aplica regulă „dublului cvorum”, respectiv pentru validarea voturilor, este necesar ca în momentul selecției să fie prezenți cel puțin 50% din membrii comitetului de selecție, din care peste 50% să fie din mediul privat și societate

civilă. Dacă unul dintre proiectele depuse pentru selecție aparține unuia dintre membrii comitetului de selecție, persoana/organizația în cauză nu are drept de vot și nu va participa la întâlnirea comitetului respectiv.
Obs.2. Detalierea procedurilor de evaluare şi selecţie este făcută în ROF, cap.Regulament Funcţionare pentru Comitet Selecţie şi Comisia de Soluționare a Contestației.

CAPITOLUL XII: Descrierea mecanismelor de evitare a posibilelor conflicte de interese conform legislației naționale

În Strategia de Dezvoltare GALMMV 2014-2020 prin ROF 2016 se prevăd mecanisme de evitare a conflictelor de interese potenţiale şi a incompatibilităţilor conform cu legislaţia europeană şi națională.Conform Ordinului 567-19.06.2013 a MFE pentru aprobarea codului de conduită privind evitarea situaţiilor de incompatibilitate şi conflict de interese de către personalul implicat în gestionarea programelor finanţate din fonduri europene nerambursabile, s-au identificat următoarele situaţii potenţial generatoare de conflicte de interese şi incompatibilităţi, precum şi soluţiile pentru evitarea şi sancţionarea acestora conform normelor aprobate prin HG nr. 875/2011

Nivel	Faza	Mecanismul de evitare
MANAGEMENTUL PROGRAMULUI	Programare, elaborare program/ strategie, definire reguli de eligibilitate a proiectelor	Personalul implicat în managementul şi implementarea programului (personalul angajat al GAL Maramureş Vest, precum şi persoanele din conducere) nu poate participa în domeniu privat la elaborarea, managementul şi implementarea proiectelor finanţate în cadrul programului. Persoanele care deţin părţi sociale, sau au interes ilegitim în legătură cu solicitantul /beneficiarul unui proiect nu pot fi implicate în procesul de verificare a cererilor de plată în cadrul implementării proiectelor finanţate. Interesul poate fi sub formă de beneficiu pentru sine, rude, prieteni, parteneri de afaceri, parteneri politici, etc. Pentru evitarea situaţiilor de incompatibilitate sau conflict de interese, toţi cei implicaţi în procedurile de mai sus la diverse nivele, conform organigramei şi a fişei postului, vor completa o declaraţie pe propria răspundere privind conflictul de interese. Pentru asigurarea transparenţei, procedurile, responsabilităţile şi persoanele implicate vor fi publicate pe pagina web a GAL Maramureş Vest.
	Monitorizare, elaborarea rapoartelor anuale de implementare și a raportărilor statistice	
	Informare și comunicare cu privire la oportunitățile de finanțare oferite de program	
	Menținerea evidenței contabile la nivel de program	
	Managementul resurselor umane	
IMPLEMENTAREA PROGRAMULUI	Pregătire și lansare apeluri de proiecte, definirea criteriilor de eligibilitate evaluare și selecție a proiectelor, elaborarea ghidurilor pentru solicitanți	
	Monitorizarea implementării proiectelor finanțate	
	Verificarea cererilor de rambursare/ plată a proiectelor finanțate	
	Pregătirea și lansarea achizițiilor publice la nivel de program	Persoanele fizice sau juridice care participă di-rect în procesul de verificare/evaluare a oferte-lor nu au dreptul de a fi candidat, ofertant, sau subcontractant în cadrul procedurii de achiziție.

	Evaluarea, selecția proiectelor depuse în cadrul strategiei, soluționarea contestațiilor	Persoanele fizice sau juridice care au interes în legătură cu solicitantul/beneficiarul unui proiect nu pot fi implicate în procesul de selecţie. Membrii Comitetului de Selecţie a Proiectelor şi ai Comisiei de Soluţionare a Contestaţiilor vor completa declarații pe proprie răspundere privind conflictul de interese.

Anexe

14	Anexa 1	Acord de parteneriat + HCL/ alte documente justificative;			
15	Anexa 2	Fișa de prezentare a teritoriului			
16	Anexa 3	Componența parteneriatului			
17	Anexa 4	Plan de finanțare			
18	Anexa 5	Hartă administrativă și geografică a teritoriului			
19	Anexa 6	Documente justificative privind animarea			
20	Anexa 7	Documente justificative ale membrilor parteneriatului			
21	Anexa 8	Atribuțiile corespunzătoare fiecărei funcții din cadrul echipei de implementare a SDL			
22	Anexa 9	Aviz de conformitate emis de ADI ITI DD (pentru parteneriatele din teritoriul acoperit de SIDD DD).			

A1. Fisa Teritoriu

Anexa 2

125

Fișa de prezentare a teritoriului

Nr. Crt.	Codul SIRUTA	Numele localității			Nr. locuitori		Suprafață	
		Județ	Comună	Oraș/ Municipiu	nr.loc./ comună	nr.loc./ oraș/ municipiu	km²/ comună	km²/oraș/ municipiu
1	106461	Maramureș		Oraș TĂUȚII-MĂGHERĂUȘ		7136		120.65
2	107001	Maramureș	ARDUSAT		2738		31.09	
3	107047	Maramureș	ARINIȘ		1084		27.13	
4	107083	Maramureș	ASUAJU DE SUS		1441		58.04	
5	107118	Maramureș	BĂIȚA DE SUB CODRU		1871		51.29	
6	107190	Maramureș	BĂSESTI		1452		52.96	
7	107662	Maramureș	CICÎRLĂU		3691		75.00	
8	108106	Maramureș	FĂRCAȘA		4015		48.41	
9	179855	Maramureș	GÂRDANI		1151		18.61	
10	108268	Maramureș	MIREȘU MARE		4766		73.66	
11	108366	Maramureș	OARȚA DE JOS		1243		32.28	
12	108491	Maramureș	REMETEA CHIOARULUI		2834		50.96	
13	108918	Maramureș	SĂLSIG		1641		19.46	
14	108712	Maramureș	SATULUNG		5837		68.50	
15	138618	Satu Mare	POMI		2182		57.93	
	Total				35946	7136	665.32	120.65
	Total general				43082		785.97	
	(≤25%)				16.56			
	Densitatea				54.81			

A5.Hartă administrativă și geografică a teritoriului

Fig.11. Hartă administrativă și geografică a teritoriului

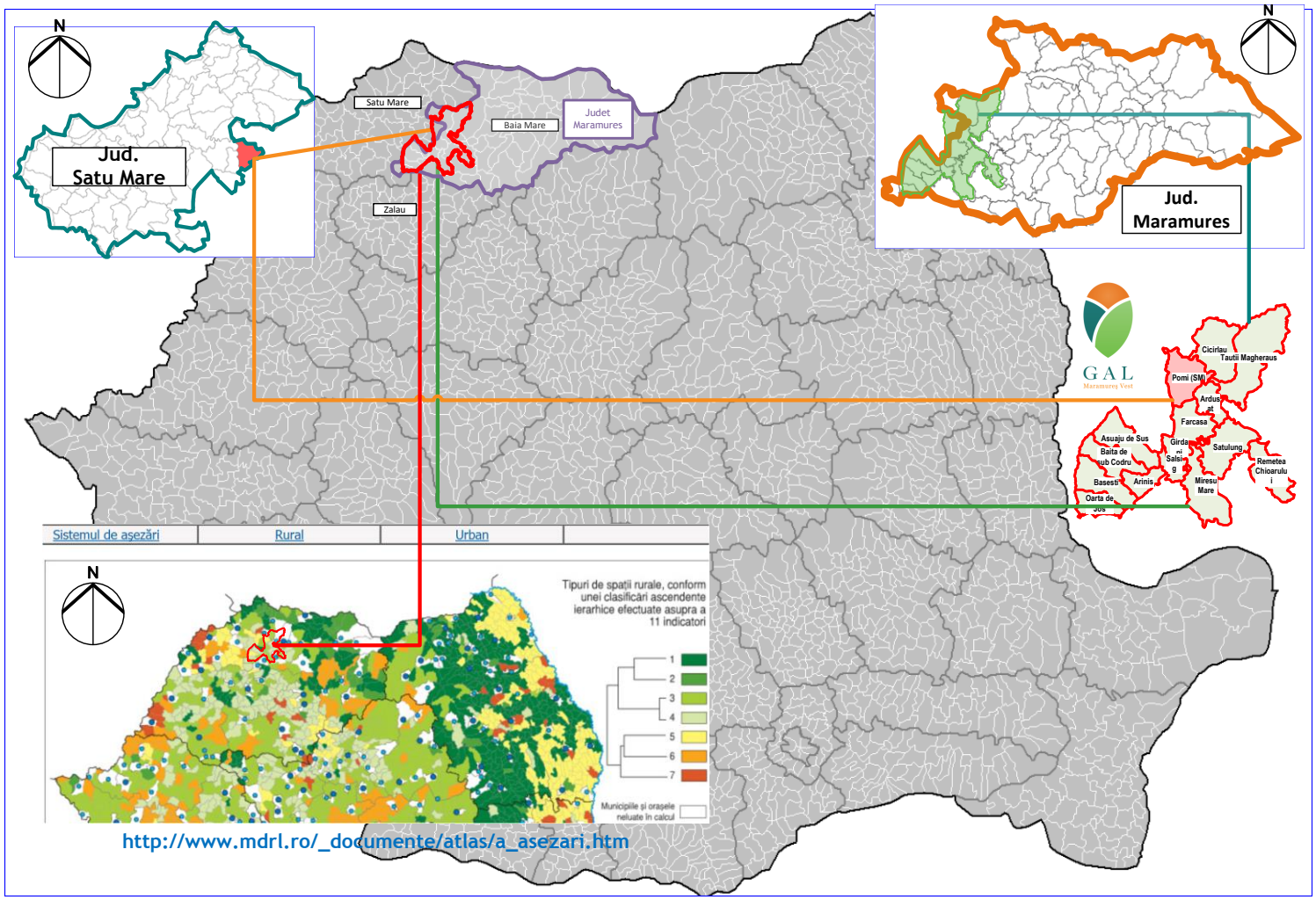

Harta Administrativa GALMMV 2020 , 15 UAT , din care 14 UAT in Jud. Maramures si 1 UAT (Comuna POMI) In jud. Satu Mare

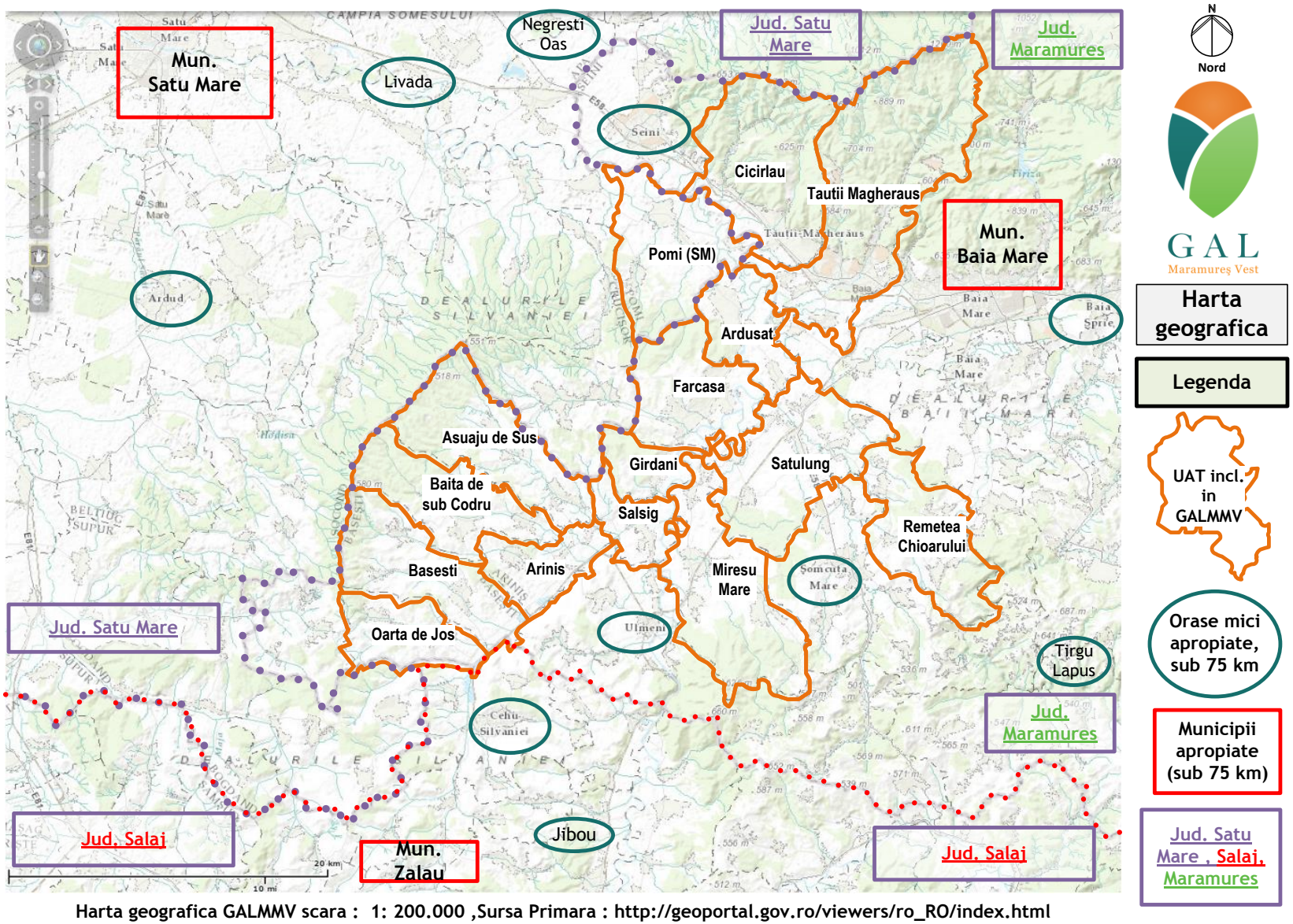

Harta geografica GALMMV scara : 1: 200.000 ,Sursa Primara : http://geoportal.gov.ro/viewers/ro_RO/index.html

Fig.12. Harta Geografica GALMMV

Lista Fig.

Fig.1. Localizarea teritoriului GALMMV, pe structurile GAL urilor anterioare (2007_2013) 12
Fig.2. Nevoi, Prioritati , Indicatori GALMMV vs. PNDR 17
Fig.3. Analiza SWOT teritoriul GALMMV 24
Fig.4. Logica strategiei, caracterul integrator, 3 nivele 27
Fig.5. Logica de interventie Masura M2 Modernizarea exploatatiilor agricole **Error! Bookmark not defined.**
Fig.6. Logica de Interventie a masurii Scheme de Calitate ..... **Error! Bookmark not defined.**
Fig.7. M4/4A. Logica de Intervenție a măsurii ..... **Error! Bookmark not defined.**
Fig.8. Logica de interventie Start Up ..... **Error! Bookmark not defined.**
Fig.9. M6/6A: Logica de Intervenție a Măsurii Activitati Neagricole ..... **Error! Bookmark not defined.**
Fig.10. M7/6B: Logica de Intervenție a Măsurii ..... **Error! Bookmark not defined.**
Fig.11. Zone cu populatie cu risc de excluziune sociala ..... **Error! Bookmark not defined.**
Fig.12. Activitati / diagrama Gantt initiala 79
Fig.13. Activitati / diagrama Gantt dupa bonusare, calcul bonificatii/masuri 80
Fig.14. Activitățile de implicare a comunității în elaborarea SDL GALMMV 82
Fig.15. Organigrama GALMMV 83
Fig.16. Extras/captură din cuprinsul ROF Modificat. 87
Fig.17. Procedura evaluare/selectie 92
Fig.18. Hartă administrativă și geografică a teritoriului 95
Fig.19. Harta Geografica GALMMV 97

Lista Tabele

Tab.1. Arii protejate Natura 2000: 9 UAT -uri 13
Tab.2. Zone cu valoare naturală ridicată: 1 UAT 13
Tab.3. Tabelul localităţilor cu minorităţi etnice semnificative 14
Tab.4. Tabelul localităţilor considerate zone sărace, IDUL < 55 16
Tab.5. Parteneri privati GALMMV 18
Tab.6. Logica Interventiei /Indicatori GALMMV vs. Indicatori LEADER 26
Tab.7. Arii protejate in GALMMV ..... **Error! Bookmark not defined.**
Tab.8. Arii protejate Natura 2000 in GALMMV ..... **Error! Bookmark not defined.**
Tab.9. Zone albe conform ANCOM in anul 2016 ..... **Error! Bookmark not defined.**
Tab.10. Calendarul activitatilor 77
Tab.11. Stat de functiuni GALMMV 84
Tab.12. Activitati Org GALMMV / posturi 86
Tab.13. Alocari dupa bonusare/ prioritati 89
Tab.14. Alocare Prioritate P6/ Masuri 89
Tab.15. Alocare Prioritate P1/ Masuri 89
Tab.16. Alocare Prioritate P2/ Masuri 89
Tab.17. Alocare Prioritate P3/ Masuri 90
Tab.18. Alocare Prioritate P4/ Masuri 90
Tab.19. Valorile in Euro și Număr Proiecte Aferente fiecărei măsuri 90
Tab.20. Comitetul de selectie GALMMV 91
Tab.21. Supleanti 92
Tab.22. Comisia contestatii 92

GALMMV

Grupul de Acţiune Locală Maramureş Vest

Strategia de Dezvoltare Locală GALMMV2020

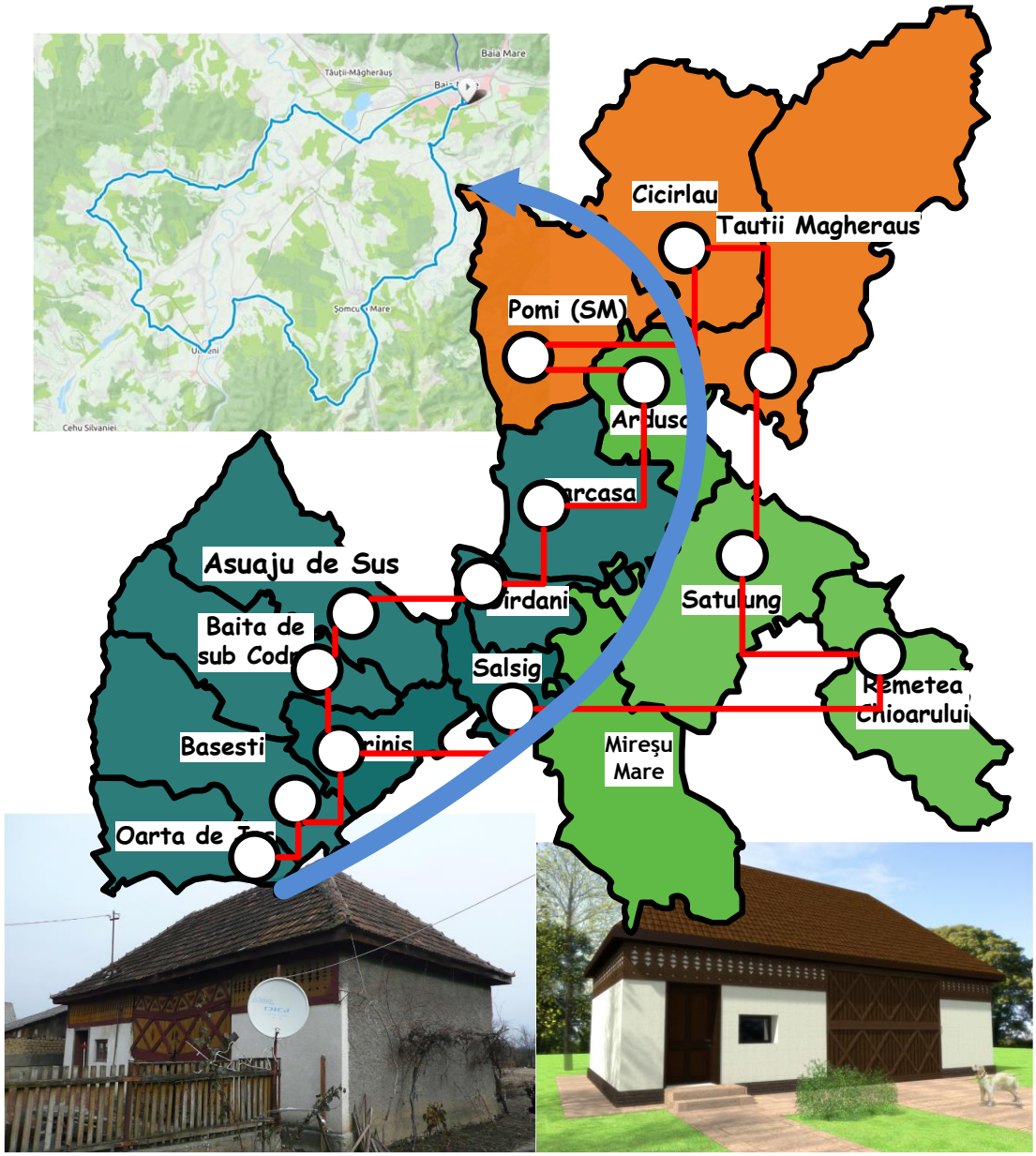

Dezvoltare Inovatoare, Integrată , Inteligentă , Inclusivă