



Asociația
“Grupul de Acțiune Locală Maramureș
Vest “ - GALMMV



**GHIDUL SOLICITANTULUI PENTRU
ACCESAREA MĂSURII
M2/2A Investiții în active fizice**

Proiect finanțat cu fonduri europene nerambursabile prin Programul Național de Dezvoltare Rurală (PNDR).

Programul Național de Dezvoltare Rurală este implementat de Agenția pentru Finanțarea Investițiilor Rurale, din subordinea Ministerului Agriculturii și Dezvoltării Rurale.

PNDR este finanțat de Uniunea Europeană și Guvernul României prin Fondul European Agricol pentru Dezvoltare Rurală.

Conținut Ghid Masura M2/2A Investiții în active fizice

Introducere	5
i1.Regulamentul UE 1305 (Reg1305_2013_UE_FEADR_sprrijindezvoltarerurala, 2013), art. 17, (1) lit. a - ameliorează nivelul global de performanță și de durabilitate al exploatației.....	6
i2.Anexa II, Regulament UE1305 (Reg1305_2013_UE_FEADR_sprrijindezvoltarerurala, 2013)	6
i3.Art. 17: Investiții în active fizice, Reg. 1305	8
CAP. 1. Definitii si abrevieri	10
1.1. Definitii /dictionar	10
1.2. Abrevieri	15
CAP. II. Prevederi Generale, contribuția măsurii din SDL la domeniile de intervenție, obiectivele generale și specifice ale măsurii	16
2.1. Fisa tehnica a Masurii M2/2A GALMMV Investiții în active fizice	17
Măsura M2/2A: Denumirea măsurii: Investiții în active fizice	17
1. Descrierea generală a măsurii, inclusiv a logicii de intervenție a acesteia și a contribuției la prioritățile strategiei, la domeniile de intervenție, la obiectivele transversale și a complementarității cu alte măsuri din SDL.	17
2.Valoarea adăugată a măsurii:.....	19
3.Trimiteri la alte acte legislative:	19
4.Beneficiari direcți/indirecți (grup țintă)	19
5.Tip de sprijin:	20
6.Tipuri de acțiuni: eligibile și neeligibile:	20
7.Condiții de eligibilitate.....	21
8.Criterii de selecție:	21
9.Sume (aplicabile) și rata sprijinului:	21
10.Indicatori de monitorizare:.....	22
11.Indicatori specifici măsurii:	22
CAP. III. Depunerea Proiectelor	23
3.1. Procedura de evaluare si selectie a proiectelor depuse in cadrul SDL	23
3.2. Descrierea mecanismelor de evitare a posibilelor conflicte de interese conform legislației naționale	25
3.3. Flux Procedural pentru accesare fonduri PNDR prin GALMMV	26
3.4. Lansarea apelurilor de selectie si depunerea proiectelor la GAL	28
3.5. Formularele-cadru de cereri de finanțare specifice măsurilor	32
3.6. Măsuri locale GALMMV vs. măsuri naționale PNDR.....	32
3.7. Depunerea proiectelor	35
3.7.1. Locul depunerii Dosarului Cererii de Finantare (DCF)	35
3.7.2. Perioada de depunere a proiectelor	35
3.7.3.Alocarea pe sesiune si punctajul minim	35
3.7.4. Documentele de accesare necesare	36

3.7.5 Cererea de finanțare - format depunere, 1 Original si 1 Copie + 2 x DVD	36
CAP.IV. Categoriile de beneficiari eligibili	37
4.1. Beneficiarii eligibili, nominalizati in Fisa Masurii GALMMV	37
4.2. Minimis	37
CAP.V. CONDITII MINIME OBLIGATORII PENTRU ACORDAREA SPRIJINULUI (Conformitate, Incadrare, Eligibilitate)	38
5.1. 4x Pasi : conformitate, incadrare, eligibilitate, selectie	38
5.2. Conformitatea și încadrarea proiectelor (Conform Fișa Conformitate și metodologie de verificare -Anexa 10 la Ghid)	39
5.2.1. Verificare Conformitate Administrativă: Documentele	39
Partea I - VERIFICAREA CONFORMITĂȚII DOCUMENTELOR	39
5.2.2. Verificare Conformitate Administrativă: Incadrarea proiectului	40
Partea a II a - VERIFICAREA ÎNCADRĂRII PROIECTULUI	40
5.3. Actiuni eligibile si neeligibile	40
5.3.1. Actiuni Eligibile si neeligibile	40
5.3.2. Conditii minime de eligibilitate pentru acordarea sprijinului conform Anexei 11 Fișa de verificare a eligibilității și metodologia de verificare la Ghid	41
5.4. Verificarea Criteriilor de eligibilitate a proiectului	42
5.4.1. Eligibilitatea solicitantului si proiectului	42
5.4.2. Verificarea Verificarea Buget Indicativa	42
5.4.3. Verificarea rezonabilitatii preturilor	42
5.4.4. Verificarea conditiilor artificiale	42
Medologia este publicata in detaliu in Fisa de Eligibilitate (anexa 11)	42
CAP.VI. Cheltuieli eligibile și neeligibile	42
6.1 Tipuri de cheltuieli eligibile	43
6.2. Cheltuieli neeligibile	45
6.3. Clarificari TVA	46
CAP.VII. Selecția proiectelor	47
7.1. Selectia proiectelor	47
7.2. Indicatori Context si de rezultat GALMMV	48
7.3. Principii si criterii de selectie a proiectului	48
Criterii Selectie	50
7.4. Rapoartele de selectie	53
7.5. Rapoarte finale de selecție	54
7.6. Conflictul de interese	54
7.7. Selectia Proiectelor	55
7.8. Contestatii. Procedura	59
CAP.VIII. Valoarea sprijinului nerambursabil	61
8.1. Valoarea maximă a sprijinului /proiect este de 28.342 euro.	61
8.2. Intensitatea sprijinului nerambursabil este de min.50% :	61

CAP.IX.Completarea, depunerea și verificarea dosarului cererii de finanțare	62
9.1. Cererea de finanțare /completare	62
9.2. Completarea anexelor obligatorii	62
9.3. Depunerea si verificarea proiectelor	62
CAP.X . Contractarea fondurilor	64
10.1. Depunerea dosarului de finanțare la AFIR (dupa evaluarile de la GALMMV)	64
10.2. Prevederi comune pentru toate proiectele aferente Sub-măsurii 19.2	65
10.3. Elaborarea Contractului de finanțare	66
CAP.XI.Achizițiile	68
CAP.XII.Avansurile	69
CAP.XIII. Monitorizarea proiectului	69
13.1. Perioade de monitorizare	69
13.2. Vizite in teren	70
13.3. Raportari ale beneficiarului	70
13.4. Monitorizare timp si locuri de munca nou create	70
CAP.XIV. LEGISLATIA APLICABILA extinsă	71
14.1. Legislația europeană.....	71
14.2. Legislația națională.....	72
14.3. Legislatie/documente cadru pentru GAL MMV	73
14.4.Legislație utile specifice Sub-măsurii 4.1 ”Investiții în exploatații agricole”, M2/2A GALMMV ...	73
Cap.XV.Informatii si documente utile	77
15.1. Lista documentelor necesare pentru depunerea Cererii de Finanțare	77
E. LISTA DOCUMENTELOR ANEXATE PROIECTELOR AFERENTE MĂSURII M2/2A	77
15.2. Lista documente publicate pe site www.galmmv.ro , ca si anexe la GS M2/2A	85
Anexe la Ghidul Solicitantului M2/2A.....	85
Lista Tabele	86
Lista Desene/Figuri	86

Introducere

Ghidul Solicitantului este un material de informare tehnică a potențialilor beneficiari ai Măsurii M2/2A Investiții în active fizice, elaborat de Asociația GALMMV, în cadrul Strategiei de Dezvoltare Locală 2014-2020 și constituie un suport informativ pentru întocmirea proiectului conform cerințelor specifice.

ATENȚIE! Informațiile din fișele măsurilor din SDL 2014 - 2020 aprobată de către DGDR AM PNDR și cele din Regulamentul (UE) Nr. 1303/2013¹ (Reg1303_2013_UE_DispozitiiComune, 2013) și Regulamentul (UE) Nr. 1305/2013 (Reg1305_2013_UE_FEADR_sprrijindezvoltarerurala, 2013) prevalează asupra oricăror informații din prezentul document

Ghidul Solicitantului prezintă regulile pentru pregătirea, întocmirea și depunerea proiectului de investiții, precum și modalitatea de selecție, aprobare și derulare a proiectului dumneavoastră. De asemenea, conține lista indicativă a tipurilor de investiții pentru care se acordă fonduri nerambursabile, documentele, avizele și acordurile care trebuie prezentate, precum și alte informații utile realizării proiectului și completării corecte a documentelor necesare.

Ghidul Solicitantului, precum și documentele anexate pot suferi rectificări din cauza modificărilor legislative naționale și comunitare sau procedurale - varianta actualizată urmând a fi publicată pe pagina de internet www.galmmv.ro

ATENȚIE! Prevederile prezentului ghid se completează cu reglementările cuprinse în Manualul de procedură Implementare AFIR (AFIR_ManualProcedura_19_2_V5, 2018)

Conținutul acestui Ghid este elaborat în conformitate cu :

1. **Orientările privind elaborarea Ghidurilor Solicitantului pentru măsurile incluse în Strategiile de Dezvoltare Locală publicate la ² (MADR_Orientari_GHID_GALx, 2017) , din care citam**

“Aceste orientări reprezintă un material informativ, elaborat în scopul sprijinirii Grupurilor de Acțiune Locală în elaborarea Ghidurilor Solicitantului pentru măsurile incluse în Strategiile de Dezvoltare Locală.

Orientările emise de către DGDR AM PNDR nu sunt opozabile legislației naționale și europene, respectiv proceduri de lucru sau alte documente oficiale emise de DGDR AM PNDR sau AFIR.

Totodată, orientările, prin informațiile pe care le furnizează, nu pot influența procesele de primire, evaluare, selecție, contractare, efectuare plăți, verificări etc. ale DGDR AM PNDR sau AFIR, acestea putând fi modificate doar prin documente oficiale emise de către departamentele abilitate, avizate și aprobate de către conducerea MADR.

¹https://portal.afir.info/Uploads/Docu%20LEGISLATIE/Legislatie_2016/R.UE_1303_2013_dispozitii_comune_ESI.doc

²http://madr.ro/docs/dezvoltare-rurala/Axa_LEADER/2014-2020/Orientari-elaborarea-Ghidurilor-Solicitantului-SDL.pdf

Ghidul solicitantului (GS) - reprezintă detalierea tehnică și financiară ce cuprinde setul de informații necesare solicitantului pentru pregătirea, derularea și implementarea proiectului, elaborat pentru fiecare măsură inclusă în SDL, document care se aprobă de organele de conducere ale Grupului de Acțiune Locală (conform prevederilor statutare) și se publică pe site-ul GAL-ului.

Modificările Ghidului solicitantului nu vor aduce atingere sesiunii lansate de GAL aflate în curs de derulare, cu excepția situației în care intervin modificări ale legislației europene sau naționale care impun acest lucru. În această situație, GAL are obligația de a informa potențialii solicitanți despre modificările survenite.”

2. Strategia de Dezvoltare Locala a GALMMV (GALMMV_SDL, n.d.), versiunile anterioare si versiunea actuala publicate pe site ul www.galmmv.ro

i1.Regulamentul UE 1305 (Reg1305_2013_UE_FEADR_sprrijindezvoltarerurala, 2013), art. 17, (1) lit. a - ameliorează nivelul global de performanță și de durabilitate al exploatației

i2.Anexa II, Regulament UE1305 (Reg1305_2013_UE_FEADR_sprrijindezvoltarerurala, 2013)

Articol Reg 1305	Subiect	Cuatum maxim în EUR sau rata maximă	Sectorul agricol
-----------------------------	----------------	--	-------------------------

17(3)	Investiții în active fizice	40 %	<p>Din valoarea investițiilor eligibile în alte regiuni</p> <p>Ratele de mai sus pot fi majorate cu 20 puncte procentuale suplimentare, cu condiția ca rata maximă a sprijinului combinat să nu depășească 90 %, în cazul:</p> <ul style="list-style-type: none"> - tinerilor fermieri astfel cum sunt definiți la articolul 2 ³din prezentul regulament sau cei care s-au stabilit în cei cinci ani anteriori cererii de sprijin;⁴ - investițiilor colective și al proiectelor integrate, inclusiv al celor legate de o fuziune a unor organizații de producători; - zonelor care se confruntă cu constrângeri naturale și cu alte constrângeri specifice, menționate la articolul 32; - operațiunilor sprijinite în cadrul PEI ⁵; - investițiilor legate de operațiunile prevăzute la articolele 28 (agromediu și clima) și 29(agricultura ecologica) -Prelucrarea și comercializarea produselor enumerate în anexa I la <u>TFUE</u>⁶
-------	-----------------------------	------	--

Tabel 1. Anexa II. Reg.1305, Rata cofinantare in cazul Investitiilor in active fizice (Art.17 (3))

³ n) "tânăr fermier" înseamnă o persoană cu vârsta de până la 40 de ani la momentul depunerii cererii, care deține competențele și calificările profesionale adecvate și care se stabilește pentru prima dată într-o exploatație agricolă ca șef al respectivei exploatații;

⁴ ATENȚIE! Pentru acordarea a 20 puncte procentuale suplimentare în cazul tinerilor fermieri care s-au stabilit în cei cinci ani anteriori solicitării sprijinului, GAL trebuie să includă în documentele de accesare următoarele precizări:

”Tânărul fermier **trebuie să se fi stabilit (instalat) pentru prima dată** ca șef al unei exploatații în exploatația agricolă vizată de proiect și să nu fi trecut mai mult de cinci ani de la instalare până la depunerea Cererii de finanțare. Data instalării pentru prima dată ca șef de exploatație este data la care tânărul fermier, figurează în evidențele ONRC că a preluat controlul efectiv asupra exploatației înregistrată la APIA pe numele solicitantului, ca asociat unic/ majoritar și administrator unic al respectivei entități (oricare ar fi statutul juridic), respectiv titular PFA, ÎI/ reprezentant legal în cazul ÎF. Dacă data înregistrării în ONRC a tânărului fermier, diferă de data înregistrării exploatației la APIA pe numele solicitantului, termenul de 5 ani se va calcula începând cu cea mai recentă înregistrare dintre cele două, față de momentul depunerii.

Dacă din verificarea în ONRC rezultă că persoana fizică a mai condus o formă juridică, respectiv, a deținut funcția de asociat/ acționar majoritar și funcția de unic administrator/ titular PFA, ÎI/reprezentant legal în cazul ÎF cu activitate agricolă înscrisă la APIA, nu se mai consideră că îndeplinește condiția de tânăr fermier instalat pentru prima dată.

Se va avea în vedere data la care exploatația a fost înregistrată la APIA și nu data la care solicitantul a obținut RO-ul de la APIA.”

⁵ PEI:=Program European de Inovare

⁶ Vezi Anexa 5 la Ghid M2/2A

i3.Art. 17: Investiții în active fizice, Reg. 1305

Art. 17: Investiții în active fizice

(1) În cadrul acestor măsuri se acordă sprijin pentru investiții tangibile și/sau intangibile care:

- a) ameliorează nivelul global de performanță și de durabilitate al exploatației agricole;
- b) vizează prelucrarea, comercializarea și/sau dezvoltarea produselor agricole care fac obiectul anexei I la tratat sau ale bumbacului, cu excepția produselor pescărești; rezultatul procesului de producție poate fi un produs care nu face obiectul anexei respective;
- c) vizează infrastructura necesară pentru dezvoltarea, modernizarea sau adaptarea agriculturii și a silviculturii, inclusiv accesul la suprafețele agricole și forestiere, consolidarea și ameliorarea terenurilor, și furnizarea și economisirea energiei și a apei; sau
- d) constituie investiții neproductive legate de îndeplinirea obiectivelor din domeniul agromediului și al climei urmărite în cadrul prezentului regulament, inclusiv biodiversitatea, starea de conservare a speciilor și habitatelor, precum și investiții care sporesc valoarea de utilitate publică a unei zone Natura 2000 sau a altor sisteme cu înaltă valoare naturală care urmează să fie definite în program.

(2) Sprijinul prevăzut la alineatul (1) litera (a) este acordat **fermierilor sau grupurilor de fermieri**.

În cazul investițiilor vizând sprijinirea restructurării exploatațiilor, statele membre direcționează sprijinul către exploatații în conformitate cu analiza SWOT realizată în legătură cu prioritatea Uniunii în materie de dezvoltare rurală intitulată "creșterea viabilității exploatațiilor și a competitivității tuturor tipurilor de agricultură în toate regiunile și promovarea tehnologiilor agricole inovatoare și a gestionării durabile a pădurilor".

(3) Sprijinul prevăzut la alineatul (1) literele (a) și (b) este limitat la ratele maxime ale sprijinului prevăzute în anexa II.

Respectivele rate maxime pot fi majorate în cazul tinerilor fermieri, al investițiilor colective, inclusiv cele legate de o fuziune a unor organizații de producători, și al proiectelor integrate care implică acordarea de sprijin în cadrul mai multor măsuri, al investițiilor în zone care se confruntă cu constrângeri naturale și alte constrângeri specifice, menționate la articolul 32, al investițiilor legate de operațiunile care fac obiectul articolelor 28 și 29 și al operațiunilor care beneficiază de sprijin în cadrul PEI privind productivitatea și durabilitatea agriculturii, în conformitate cu ratele sprijinului prevăzute în anexa II.

Cu toate acestea, rata maximă a sprijinului combinat nu poate depăși 90 %.

(4) Sprijinul acordat în conformitate cu alineatul (1) literele (c) și (d) face obiectul ratelor de sprijin prevăzute în anexa II.

(5) Poate fi acordat sprijin tinerilor fermieri care se stabilesc pentru prima dată într-o exploatație agricolă ca șefi ai acestora, în ceea ce privește investițiile necesare pentru a se conforma standardelor Uniunii care se aplică producției agricole, inclusiv celor privind normele de securitate a muncii. Un astfel de sprijin poate fi acordat pe o perioadă de maxim 24 de luni de la data stabilirii.

(6) În cazul în care dreptul Uniunii impune noi cerințe fermierilor, sprijinul poate fi acordat pentru investiții necesare pentru a se conforma respectivelor cerințe, pe o perioadă de maxim 12 luni de la data la care acestea au devenit obligatorii pentru exploatația agricolă.

Art. 32: Delimitarea zonelor care se confruntă cu constrângeri naturale sau cu alte constrângeri specifice

(1) Statele membre delimitează, pe baza alineatelor (2), (3) și (4), zonele eligibile pentru plățile prevăzute la articolul 31, în funcție de următoarele categorii:

- a) zone montane;
- b) zone, altele decât zonele montane, care se confruntă cu constrângeri naturale semnificative;

și

c) alte zone care se confruntă cu constrângeri specifice.

▣(2) Pentru a fi eligibile pentru plățile prevăzute la articolul 31, zonele montane prezintă o limitare considerabilă a posibilităților de utilizare a terenurilor și o importantă creștere a costurilor de producție din cauza:

a) existenței unor condiții climatice foarte dificile datorate altitudinii, care au ca efect diminuarea substanțială a perioadei de vegetație;

b) prezenței în cea mai mare parte a zonei în cauză, la o altitudine mai mică, a unor pante care sunt prea abrupte pentru utilizarea mașinilor agricole sau care necesită utilizarea unor echipamente speciale foarte costisitoare, sau o combinație a acestor doi factori, acolo unde constrângerile generate de fiecare factor în parte sunt mai puțin accentuate, însă combinația dintre acestea generează constrângeri echivalente.

Zonele situate la nord de paralela 62 și anumite zone adiacente sunt considerate ca fiind zone montane.

▣(3) Pentru a fi eligibile pentru plățile acordate în temeiul articolului 31, zonele care nu sunt zone montane sunt considerate ca fiind confruntate cu constrângeri naturale semnificative dacă cel puțin 60 % din suprafața agricolă îndeplinește cel puțin unul dintre criteriile enumerate în anexa III la valoarea pragului indicată.

Respectarea acestor condiții se asigură la nivelul unităților administrative locale (nivelul "LAU 2") sau la nivelul unei unități locale clar delimitate care acoperă o singură zonă geografică, clară, continuă, cu o identitate economică și administrativă distinctă.

Atunci când delimitează zonele care fac obiectul prezentului alineat, statele membre realizează un exercițiu de reglare, bazat pe criterii obiective, în scopul excluderii zonelor în care s-a dovedit prin documente că există constrângeri naturale semnificative menționate la primul paragraf, care au fost însă depășite cu ajutorul unor investiții sau prin activitate economică, sau prin probe legate de productivitatea normală a terenurilor, sau în care metodele de producție ori sistemele agricole compensează pierderile de venit sau costurile suplimentare menționate la articolul 31 alineatul (1).

▣(4) Alte zone decât cele menționate la alineatele (2) și (3) sunt eligibile pentru plățile acordate în temeiul articolului 31 dacă se confruntă cu constrângeri specifice și dacă este necesar să se continue gestionarea terenurilor pentru a conserva sau pentru a ameliora mediul, pentru a menține peisajul rural și a conserva potențialul turistic sau pentru a proteja zona de coastă.

Zonele care se confruntă cu constrângeri specifice cuprind zone agricole în cadrul cărora condițiile naturale de producție sunt similare și a căror suprafață totală nu depășește 10 % din teritoriul statului membru în cauză.

În plus, mai pot fi eligibile pentru plăți în temeiul prezentului alineat zonele în care:

- cel puțin 60 % din suprafața agricolă îndeplinește cel puțin două dintre criteriile enumerate în anexa III, fiecare din ele într-o marjă de maxim 20 % din valoarea indicată a pragului; sau
- cel puțin 60 % din suprafața agricolă este formată din suprafețe care îndeplinesc cel puțin unul dintre criteriile enumerate în anexa III la valoarea indicată a pragului și suprafețe care îndeplinesc cel puțin două dintre criteriile enumerate în anexa III, fiecare din ele într-o marjă de maxim 20 % din valoarea indicată a pragului.

Respectarea acestor condiții se asigură la nivelul LAU 2 sau la nivelul unei unități locale clar delimitate care acoperă o singură zonă geografică, clară și continuă, cu o identitate economică și administrativă care poate fi definită. La delimitarea zonelor care fac obiectul prezentului paragraf, statele membre realizează un exercițiu de reglare, conform descrierii de la articolul 32 alineatul (3). Zonele considerate eligibile în temeiul prezentului paragraf se iau în considerare pentru calculul limitei de 10 % menționate la al doilea paragraf.

Prin derogare, primul paragraf nu se aplică statelor membre al căror întreg teritoriu a fost

considerat drept zonă confruntată cu handicapuri specifice în temeiul Regulamentelor (CE) nr. [1698/2005](#) și (CE) nr. [1257/1999](#).

☒(5) Statele membre anexează la programele lor de dezvoltare rurală:

a) delimitările existente sau modificate în temeiul alineatelor (2) și (4);

b) noua delimitare a zonelor în conformitate cu alineatul (3).

CAP. 1. Definitii si abrevieri

1.1. Definitii /dictionar

Abordare „bottom up” (de jos în sus) - Participarea activă a populației locale în procesul de planificare, luare a deciziilor și implementare a strategiilor necesare dezvoltării zonei;

Angajament - reprezintă voința exprimată printr-un document asumat prin semnătură de un solicitant al sprijinului financiar, prin care acesta se obligă să respecte condițiile generale și specifice de acordare a sprijinului pentru fiecare măsură/submăsură/pachet/varianta vizată, astfel cum sunt prevăzute în fișele măsurilor din PNDR 2014-2020 și detaliate în legislația națională;

An de execuție - Perioadă de 12 luni calculată începând cu data semnării contractului de finanțare în primul an sau actelor adiționale în anii următori.

Beneficiar - persoană juridică / ONG care a realizat un proiect de investiții și care a încheiat un contract de finanțare cu AFIR pentru accesarea fondurilor europene prin FEADR;

Cerere de Finanțare - solicitarea completată electronic pe care potențialul beneficiar o înaintea pentru aprobarea contractului de finanțare a proiectului de investiții în vederea obținerii finanțării nerambursabile;

Cofinanțare publică - fondurile nerambursabile alocate proiectelor de investiție prin FEADR. Aceasta este asigurată prin contribuția Uniunii Europene și a Guvernului României;

Colaborator extern - persoană fizică, persoană fizică autorizată, II, IF sau juridică ce colaborează cu Parteneriatul la o acțiune/ activitate specifică acestuia, prin acordarea de expertiză specifică ce nu poate fi asigurată de către membrii parteneriatului;

Contract de Finanțare - reprezintă documentul juridic încheiat în condițiile legii între Agenția pentru Finanțarea Investițiilor Rurale, denumită în continuare AFIR și beneficiar, prin care se stabilesc obiectul, drepturile și obligațiile părților, durata de execuție, valoarea, plata, precum și alte dispoziții și condiții specifice, prin care se acordă asistență financiară nerambursabilă din FEADR și de la bugetul de stat, în scopul atingerii obiectivelor măsurilor cuprinse în PNDR 2014 - 2020;

Contractor - parte într-un contract de finanțare, care, acceptând finanțarea și condițiile asociate acesteia, stabilite de autoritatea contractantă, se obligă să asigure realizarea contractului;

Comercializarea produselor agricole, conform definiției din R(UE) 651/ 2014 (EU_reg651, 2014) înseamnă deținere sau expunerea unui produs agricol în vederea vânzării, a punerii în vânzare, a livrării sau a oricărei alte forme de introducere pe piață, **cu excepția primei vânzări de către un producător primar către revânzători sau prelucrători și a oricărei alte activități de pregătire a produsului pentru această primă vânzare; o vânzare efectuată de un producător primar către consumatorii finali este considerată comercializare de produse**

agricole în cazul în care se desfășoară în spații separate, rezervate acestei activități; ⁷ a se vedea alin(11) pag. 3 pentru definiție aprofundată

Conflict de interese - orice situație care împiedică părțile semnatare ale acordului de cooperare să aibă o atitudine profesionistă, obiectivă și imparțială sau să execute activitățile prevăzute în Contractul de Finanțare într-o manieră profesionistă, obiectivă și imparțială, din motive referitoare la familie, viața personală, interese economice sau orice alte interese. Interesele anterior menționate includ orice avantaj pentru persoana în cauză, soțul/ soția, rude ori afini până la gradul 4 inclusiv. Dispozițiile menționate mai sus se aplică partenerilor, contractorilor, angajaților beneficiarului implicați în realizarea prevederilor prezentului contract.

Decizie de finanțare - document cadru care reglementează acordarea fondurilor nerambursabile între AFIR și beneficiarul fondurilor nerambursabile;

Derulare proiect - totalitatea activităților derulate de beneficiarul FEADR de la semnarea contractului/deciziei de finanțare până la finalul perioadei de monitorizare a proiectului.

Dosarul cererii de finanțare - cererea de finanțare împreună cu documentele anexate.

Eligibil - reprezintă îndeplinirea condițiilor și criteriilor minime de către un solicitant așa cum sunt precizate în Ghidul Solicitantului, Cererea de Finanțare și Contractul de Finanțare pentru FEADR;

Eligibilitate - îndeplinirea condițiilor și criteriilor minime de către un solicitant așa cum sunt precizate în Ghidul Solicitantului, Cererea de Finanțare și Contractul de finanțare pentru FEADR;

Evaluare - acțiune procedurală prin care documentația ce însoțește cererea de finanțare este analizată pentru verificarea îndeplinirii criteriilor de eligibilitate și pentru selectarea proiectului în vederea contractării; **Eligibilitate** - suma criteriilor pe care un beneficiar trebuie să le îndeplinească în vederea obținerii finanțării prin Măsurile/Sub-măsurile din FEADR;

Eșantion - stabilirea unui segment de subiecți/beneficiari, în urma unor criterii prestabilite cu un scop bine definit;

Fermieri - persoane fizice sau juridice (de drept public sau privat) sau un grup de persoane fizice sau juridice, indiferent de statutul juridic pe care un astfel de grup și membrii săi îl dețin în temeiul legislației naționale, a cărei exploatare se situează pe teritoriul României și care desfășoară o activitate agricolă;

Fișa măsurii (FM)- reprezintă documentul care descrie motivația sprijinului financiar nerambursabil oferit, obiectivele măsurii, aria de aplicare și acțiunile prevăzute, tipul de investiții/servicii, menționează categoriile de beneficiari și tipul și intensitatea sprijinului;

Fonduri nerambursabile - fonduri acordate unei persoane juridice în baza unor criterii de eligibilitate pentru realizarea unei investiții încadrate în aria de finanțare a măsurii/ sub-măsurii și care nu trebuie returnate - singurele excepții sunt nerespectarea condițiilor contractuale și nerealizarea investiției conform proiectului aprobat de AFIR;

Grup de Acțiune Locală (GAL) - parteneriat public-privat alcătuit din reprezentanți ai sectoarelor public, privat și societatea civilă;

IMM - Întreprinderi mici și mijlocii (conf. L 346/2004): acele întreprinderi care îndeplinesc cumulativ următoarele condiții:

a) Au un nr. mediu anual de salariați mai mic de 250;

⁷ Prezentul regulament ar trebui să se aplice prelucrării și comercializării produselor agricole, doar dacă sunt îndeplinite anumite condiții. În sensul prezentului regulament, **nici activitățile care se desfășoară în exploatarea agricolă și sunt necesare în vederea pregătirii unui produs pentru prima vânzare, nici prima vânzare de către un producător primar către revânzatori sau prelucrători, nici orice activitate de pregătire a unui produs pentru prima vânzare nu ar trebui considerate activități de prelucrare sau de comercializare.**

b) Realizează o cifră de afaceri anuală netă de până la 50 milioane euro, echivalent în lei sau dețin active totale care nu depășesc echivalentul în lei a 43 milioane euro, conform ultimei situații financiare aprobate.

IMM nou înființat (start-up) - micro-întreprindere care este înființată în anul depunerii cererii de finanțare sau care nu a înregistrat activitate până în momentul depunerii acesteia, dar nu mai mult de 3 ani fiscali;

IMM în dificultate - în sensul prevederilor Orientărilor comunitare privind ajutorul de stat pentru salvarea și restructurarea întreprinderilor în dificultate. Potrivit acestor reglementări „întreprindere în dificultate” este:

a) societatea cu răspundere limitată, când se constată pierderea a mai mult de jumătate din capitalul social în ultimii 2 ani și a mai mult de un sfert din capital în ultimele 12 luni;

b) orice întreprindere, indiferent de forma juridică, care întrunește condițiile pentru a fi supusă unei proceduri de insolvență.

Chiar în cazul în care nici una din condițiile a) sau b) nu este îndeplinită, o întreprindere este considerată în dificultate când prezintă simultan următoarele simptome: cifra de afaceri este în scădere, înregistrează pierderi, acumulează datorii, scade fluxul de numerar.

Implementare proiect - totalitatea activităților derulate de beneficiarul FEADR de la semnarea contractului/deciziei de finanțare până la data depunerii ultimei tranșe de plată;

Intermediar - acea entitate care achiziționează produsul de la fermier în scopul comercializării. Procesatorul nu este considerat intermediar dacă procesează materia primă proprie sau procesarea reprezintă o acțiune de prestare de servicii către fermier, cel din urmă deținând controlul asupra produsului și condițiilor de comercializare (ex.: stabilirea prețului);

Investiție nouă - cuprinde lucrările de construcții-montaj, utilaje, instalații, care se realizează pe amplasamente noi, sau pentru construcțiile existente cărora li se schimbă destinația, sau pentru construcții aparținând unităților cărora li s-au retras autorizațiile de funcționare și nu-și schimbă destinația inițială;

Întreprindere parteneră - întreprinderea care nu este clasificată ca întreprindere legată și între care există următoarea relație: întreprinderea (din amonte) deține, individual sau în comun cu una ori mai multe întreprinderi legate, 25% sau mai mult din capitalul social ori din drepturile de vot ale unei alte întreprinderi (din aval).

Întreprinderea legată este întreprinderea care deține peste 50% din capitalul social și/ sau drepturile de vot în structura altor întreprinderi, în amonte sau în aval. Intermediar - acea entitate care achiziționează produsul de la fermier în scopul comercializării. Procesatorul nu este considerat intermediar dacă procesează materia primă proprie sau procesarea reprezintă o acțiune de prestare de servicii către fermier, cel din urmă deținând controlul asupra produsului și condițiilor de comercializare (ex.: stabilirea prețului);

Lanț scurt - configurație a lanțului alimentar care nu implică mai mult de un intermediar între producător și consumator⁸; (EU_reg807, 2014)

LEADER - Măsură din cadrul PNDR ce are ca obiectiv dezvoltarea comunităților rurale ca urmare a implementării strategiilor elaborate de către GAL. Provine din limba franceză „Liaisons Entre Actions de Developpement de l’Economie Rurale” - „Legături între Acțiuni pentru Dezvoltarea Economiei Rurale”;

LOC de MUNCA nou creat = loc de munca cu norma întreaga, sau mai multe locuri de munca cu norma parțială dar care adunate să ducă la echivalent cu 1 loc de munca cu norma întreaga (full time employer FTE)

Marcă - este un semn susceptibil de reprezentare grafică servind la deosebirea produselor/serviciilor unei persoane fizice/juridice de cele aparținând altor persoane.

⁸ http://www.madr.ro/docs/dezvoltare-rurala/legislatie/r_nr.807-2014.pdf

Măsură - definește aria de finanțare prin care se poate realiza cofinanțarea proiectelor (reprezintă o sumă de activități cofinanțate prin fonduri nerambursabile);

Modernizare - cuprinde lucrările de construcții-montaj și instalații privind reabilitarea infrastructurii și/sau consolidarea construcțiilor, reutilizarea/dotarea, extinderea (dacă este cazul) aparținând tipurilor de investiții derulate prin măsură, care se realizează pe amplasamentele Proiect generator de venit - orice operațiune care implică o investiție într-o infrastructură a cărei utilizare este supusă unor redevențe suportate direct de utilizatori sau orice operațiune care implică vânzarea sau închirierea unui teren sau a unui imobil sau orice altă furnizare de servicii contra unei plăți.

Partener - persoană fizică sau juridică (de drept public sau privat), care acționează pentru atingerea scopului comun stabilit, în conformitate cu prevederile Acordului de Cooperare .

Exemplu: o asociație profesională, organizație guvernamentală sau neguvernamentală, o întreprindere privată etc;

„Piața locală” - este definită ca o rază de comercializare care nu depășește 75 km de la exploatarea de origine a produsului. Solicitantul trebuie să se asigure înainte de depunerea proiectului că se încadrează în limita de mai sus și să menționeze în proiect distanța maximă dintre exploatarea de origine a produsului/ produselor și punctul de comercializare. Distanța dintre exploatarea de origine a produsului/produselor și punctul de comercializare se calculează prin intermediul GPS. Se va avea în vedere distanța rutieră cea mai scurtă. Dovada încadrării în limita de km menționată anterior nu este necesară. Distanța va fi verificată de AFIR. (EU_reg807, 2014)

Potențial beneficiar parteneriatul constituit din persoane fizice, persoane juridice, persoane fizice autorizate, întreprinderi individuale, întreprinderi familiale și orice altă entitate relevantă care este eligibil (care îndeplinește toate condițiile impuse prin PNDR) pentru accesarea fondurilor europene, dar care dorește să depună sau a depus un proiect pentru a obține fonduri nerambursabile dar nu a încheiat încă un contract de finanțare cu AFIR; Lider de proiect - este PFA, II, IF sau persoana juridică (de drept public sau privat) desemnată prin acordul de cooperare sa reprezinte parteneriatul în relația contractuală cu AFIR, conform legislației în vigoare.

Proiect eligibil - reprezintă proiectul care îndeplinește condițiile de eligibilitate prevăzute în fișa tehnică a măsurii/submăsurii/schema de ajutor de stat/schema de minimis conform criteriilor aprobate și detaliate în manualele de proceduri și în Ghidul solicitantului;

Proiecte de servicii, respectiv proiecte care vizează operațiuni necorporale precum organizarea de evenimente, instruirii, realizarea de studii, monografiile etc.;

Proiect pilot - prin proiect-pilot se înțelege dezvoltarea/implementarea de noi produse, practici, procese și tehnologii în sectorul agricol, inclusiv pomicol, la scară mică, pentru a permite evaluarea impactului, beneficiilor și punctelor slabe, înainte de implementarea la scară largă. **Proiectele-pilot reprezintă importante instrumente pentru testarea aplicabilității comerciale, în diferite contexte, a tehnologiilor, tehnicilor și practicilor, precum și pentru adaptarea acestora acolo unde este necesar;**

Productie primara , conform REG.178 (Reg_EU_178_2002, 2002) , art3. Definitii alin.17. „productia primară” înseamnă productia, cresterea sau cultivarea produselor primare, incluzând recoltarea, mulsul si productia de animale de crescătorie înainte de abatorizare. Ea include, de asemenea, vânătoarea si pescuitul, precum si colectarea produselor de la animale si plante sălbatice;

Produse primare înseamnă produse rezultate din producția primară, inclusiv produse ale solului, creșterii animalelor, vânătorii și pescuitului (art.2 Definitii, pct. 9b) din (REG_EU_852_IgienaProduseAlimentare, 2004);

Produse traditionale romanesti := produse certificate pe baza de standarde de calitate nationale⁹

Registrul debitorilor - reprezintă o bază de date unică, în format electronic, la nivelul AFIR, permanent actualizată, care asigură evidența clară a tuturor debitelor financiare înregistrate, precum și a tuturor operațiunilor efectuate în legătură cu fiecare debit în parte, respectiv recuperare, modificare, anulare;

Reprezentantul legal - persoana desemnată să reprezinte solicitantul în relația contractuală cu AFIR, conform legislației în vigoare.

Renovare - toate acele intervenții care sporesc gradul de îmbunătățire al finisajelor și al accesoriilor tehnice (vopsitorii, zugrăveli, schimbarea instalațiilor interioare și exterioare din incintă, etc.) precum și lucrări de recompartimentare, modificări ce duc la sporirea confortului (iluminat, echipare electrică, termică, securitate, etc.) și al siguranței în exploatare (căi de acces și de circulație, sisteme de protecție la foc, etc.) în general, intervenții ce conduc la un mod mai funcțional și mai economic de folosire a unei construcții, fără posibilitatea de schimbare volumetrică și planimetrică sau modificarea destinației inițiale.

Sisteme de calitate europene și indicații geografice := sisteme de atestare a calitatii produselor agro-alimentare¹⁰ la nivel european

Scheme de calitate stabilite pe baza legislației naționale := sisteme naționale de atestare a calitatii produselor romanesti : produse tradiționale;¹¹ produse alimentare obținute conform rețetelor consacrate românești

Solicitant - persoană juridică / ONG, potențial beneficiar al sprijinului nerambursabil din FEADR;

Strategie de Dezvoltare Locală - Document ce trebuie transmis de potențialele GAL-uri către Autoritatea de Management și care va sta la baza selecției acestora. Prin acest document se stabilesc activitățile și resursele necesare pentru dezvoltarea comunităților rurale și măsurile specifice zonei LEADER;

Valoare eligibilă a proiectului - suma cheltuielilor pentru bunuri, servicii, lucrări care se încadrează în Lista cheltuielilor eligibile precizată în prezentul manual și care pot fi decontate prin FEADR; procentul de cofinanțare publică și privată se calculează prin raportare la valoarea eligibilă a proiectului;

Valoarea neeligibilă a proiectului - reprezintă suma cheltuielilor pentru bunuri, servicii și / sau lucrări care sunt încadrate în Lista cheltuielilor neeligibile precizată în prezentul manual și, ca atare, nu pot fi decontate prin FEADR; cheltuielile neeligibile nu vor fi luate în calcul pentru stabilirea procentului de cofinanțare publică; cheltuielile neeligibile vor fi suportate financiar integral de către beneficiarul proiectului;

Valoare totală a proiectului - suma cheltuielilor eligibile și neeligibile pentru bunuri, servicii, lucrări;

Zi - zi lucrătoare

„Zona montană” este definită conform Anexei la Ghidul solicitantului „Delimitarea zonelor care se confruntă cu constrângeri naturale sau cu alte constrângeri specifice și ajustarea (fine-tuning) zonelor” și se regăsește în localitățile marcate cu abrevierea ANC ZM. Încadrarea Cererii de finanțare în zona montană se va face dacă amplasarea investiției și, acolo unde este cazul, peste 50% din terenurile agricole ale exploatației agricole se află în una din localitățile în dreptul cărora există mențiunea ANC ZM în Anexa la Ghidul solicitantului.

⁹ <http://www.madr.ro/industrie-alimentara/produse-traditionale-romanesti.html>

¹⁰ <http://www.madr.ro/industrie-alimentara/sisteme-de-calitate-europene-si-indicatii-geografice.html>

¹¹ <http://www.madr.ro/industrie-alimentara/retete-consacrate-romanesti.html>

1.2. Abrevieri

2. Abreviere	Explicatii
AFIR	Agencia pentru Finanțarea Investițiilor Rurale
ANPM	Agencia Națională pentru Protecția Mediului.
ANSVSA	Autoritatea Națională Sanitară Veterinară și pentru Siguranța Alimentelor.
CCFE	Compartimentul Contabilizare Fonduri Europene ;
CE SLIN - CRFIR/OJFIR	Compartimentul Evaluare, din cadrul Serviciului LEADER și Investiții Non-agricole - Centrul Regional pentru Finanțarea Investițiilor Rurale/Oficiul Județean pentru Finanțarea Investițiilor Rurale;
CI SLIN - CRFIR/OJFIR	Compartimentul Implementare, din cadrul Serviciului LEADER și Investiții Non-agricole - Centrul Regional pentru Finanțarea Investițiilor Rurale/Oficiul Județean pentru Finanțarea Investițiilor Rurale;
CCFPP	Compartimentul Control Financiar Preventiv Propriu;
CF	Cerere finantare ; Formular ce trebuie completat de catre potentialii beneficiari de finantare nerambursabila prin PNDR
CJC	Compartimentul Juridic și Contencios ;
CRFIR	Centrul Regional pentru Finanțarea Investițiilor Rurale din cadrul AFIR
DAF	Direcția Active Fizice din cadrul AFIR;
DATLIN	Direcția Asistență Tehnică, LEADER și Investiții Non-agricole din cadrul AFIR;
DCA	Direcția Control și Antifraudă din cadrul AFIR;
DCP	Direcția Coordonare Programe - AFIR;
DECPFE	Direcția Efectuare și Contabilizare Plăți Fonduri Europene
DGA CRFIR	Director General Adj. Centrul Regional pentru Finanțarea Investițiilor Rurale
DGA ILINA	Director General Adjunct Infrastructură, LEADER și Investiții Non-agricole;
DGDR - AM PNDR	Direcția Generală Dezvoltare Rurală - Autoritatea de Management pentru Programul Național de Dezvoltare Rurală;
DIBA	Direcția Infrastructură de Bază și de Acces din cadrul AFIR;
DRP	Direcția Relații Publice - AFIR
DSP	Direcția de Sănătate Publică.
DSVSA	Direcția Sanitară Veterinară și pentru Siguranța Alimentelor
FEADR	Fondul European Agricol pentru Dezvoltare Rurală;
FS	Fisa Masurii- Fisa Tehnica a Masurii
GAL	Grup de Actiune Locala
GO	Grup Operational ; Grupurile operaționale reprezintă un element-pivot al parteneriatului european pentru inovare ("PEI") privind productivitatea și durabilitatea agriculturii. (reg.1305)
GS	Ghid pentru Solicitanții de finantare/ Ghid Solicitant
LEADER	Liaison Entre Actions de Développement de l'Économie Rurale := Legături între acțiunile de dezvoltare a economiei rurale
HNV	Engl. High Natural Value , RO= zonele agricole cu valoare naturală ridicată
MADR	Ministerul Agriculturii și Dezvoltării Rurale;
MSI	Ministerul pentru Societatea Informațională ;
OJFIR	Oficiul Județean pentru Finanțarea Investițiilor Rurale din cadrul AFIR;
PNDR	Programul Național de Dezvoltare Rurală
PEI / EIP	Program European de Inovare
SCP	Serviciul Contabilizare Plăți
SDL	Strategia de Dezvoltare Locală
SL	Serviciul LEADER din cadrul Direcției Asistență Tehnică, LEADER și Investiții Non-agricole din cadrul AFIR;

SLIN - CRFIR	Serviciul LEADER și Investiții Non-agricole din cadrul Centrului Regional pentru Finanțarea Investițiilor Rurale;
SLIN - OJFIR	Serviciul LEADER și Investiții Non-agricole din cadrul Oficiului Județean pentru Finanțarea Investițiilor Rurale;
SM	Serviciul Metodologie - AFIR
SMER	Serviciul Monitorizare, Evaluare, Raportare - AFIR.
UE	Uniunea Europeana

Tabel 2. Abrevieri

CAP. II. Prevederi Generale, contribuția măsurii din SDL la domeniile de intervenție, obiectivele generale și specifice ale măsurii

În această secțiune va fi descrisă contribuția măsurii din SDL la domeniile de intervenție, obiectivele generale și specifice ale măsurii, contribuția publică totală a măsurii, tipul sprijinului, sumele aplicabile și rata sprijinului, legislația națională și europeană aplicabilă măsurii, precum și aria de aplicabilitate a măsurii (teritoriul acoperit de GAL). (MADR_Orientari_GHID_GALx, 2017), pag.3

2.1. Fisa tehnica a Masurii M2/2A GALMMV Investiții în active fizice

Măsura M2/2A: Denumirea măsurii: Investiții în active fizice

Măsura este aplicată în Teritoriul GAL Maramureș Vest și în perioada 2012-2015, nefiind o măsură inovativă. Necesitatea implementării ei este dată de fragilitatea exploatațiilor agricole existente. Măsura se integrează în proiectul global GAL Maramureș Vest ținând susținerea dezvoltării integrate a teritoriului.

CODUL Măsurii: M2/2A

- Tipul măsurii: INVESTIȚII
 SERVICII
 SPRIJIN FORFETAR

1. Descrierea generală a măsurii, inclusiv a logicii de intervenție a acesteia și a contribuției la prioritățile strategiei, la domeniile de intervenție, la obiectivele transversale și a complementarității cu alte măsuri din SDL.

Context European și Național:

Documente referință EU¹², Fișa măsurii Investiții în active fizice Măsura 4Articolul 17 din Regulamentul (UE) nr. 1305/2013: “În majoritatea cazurilor în UE, există dovezi semnificative unei contribuții pozitive în reducerea costurilor de producție și îmbunătățirea calității, astfel având un impact pozitiv asupra veniturilor - precum și crearea de locuri de muncă și păstrarea acestora. De asemenea există și un impact pozitiv asupra mediului care derivă din investițiile în tehnologii și echipamente noi mai ecologice ...”.

Strategia EU 2020¹³ își propune ca și prim obiectiv: **Ocuparea forței de muncă**, o rată de ocupare a forței de muncă de 75 % în rândul populației cu vârste cuprinse între 20 și 64 de ani.

Situația forței de muncă în mediul rural/național¹⁴: Sectorul agricol furnizează încă aproximativ 30 % din totalul locurilor de muncă în România, cea mai mare rată la nivelul UE, de șase ori mai mare decât media UE. Alte două procente din forța de muncă lucrează în industria alimentară. Având o structură de vârstă nefavorabilă (doar 7 % din totalul fermierilor sunt tineri fermieri), cei care lucrează în sectorul agricol au un nivel scăzut de educație formală și de competențe. Există o nevoie puternică de perfecționare a competențelor profesionale în sectorul agricol și de promovare, în același timp, a diversificării economice în zonele rurale (doar 18 % din întreprinderile mici și mijlocii neagricole se află în zonele rurale), pentru a crea noi locuri de muncă, pentru a reduce dependența de sectorul agricol și pentru a crește veniturile rurale.

Strategia MADR pentru dezvoltarea sectorului agroalimentar pe termen mediu și lung orizont 2020-2030¹⁵: Formularea obiectivelor și priorităților Strategiei agroalimentare a României pentru perioada 2015-2020-2030 s-a făcut pornind de la funcțiile spațiului și ale economiei rurale, inclusiv ale agriculturii românești, necesitatea dezvoltării accelerate a

¹²http://madr.ro/axa-leader/leader-2014-2020/fise-template-specifice-propuse-de-ce-utilizate-ca-model-orientativ-elaborare-masuri-sdl/download/1966_69dc4b46eafccb43629268968c02e99.html

¹³http://ec.europa.eu/europe2020/europe-2020-in-a-nutshell/targets/index_ro.htm

¹⁴http://ec.europa.eu/agriculture/rural-development-2014-2020/country-files/ro/factsheet_ro.pdf

¹⁵<http://madr.ro/docs/agricultura/strategia-agroalimentara-2020-2030.pdf>

acestora, noul parteneriat între Europa și fermieri, conform reformei PAC pentru perioada 2014-2020.

Context Local: Numărul persoanelor care lucrează în agricultură reprezintă 65.18% din totalul populației la nivelul teritoriului Maramureș Vest, într-un număr de 15782 exploatații agricole, la o dimensiune fizică medie a exploatației de 2.42 ha, adică dimensiunea economică echivalentă este de min.4.000 SO.

Exploatațiile sunt mici, fărâmițate și incapabile să crească în mod natural.

Corelare cu analiza SWOT și justificarea alegerii măsurii: Măsura țintește îmbunătățirea performanței și sustenabilității globale a fermelor din teritoriul MMV (punct tare /cantitativ), creșterea competitivității acestora (punct slab) și valorificarea experienței locale în agricultură: legumicultură, pomicultură, creșterea animalelor.

Obiective de dezvoltare rurală: Măsura contribuie la atingerea obiectivului de dezvoltare rurală art. 4 lit. a din Reg. (UE) nr. 1305/2013: Favorizarea competitivității agriculturii

Obiectiv specific al măsurii: Îmbunătățirea performanței și sustenabilității globale a fermei prin susținerea Investițiilor tangibile și intangibile care ameliorează nivelul global de performanță și de durabilitate al exploatației agricole.

Măsura contribuie la prioritatea P2 - Creșterea viabilității exploatațiilor și a competitivității tuturor tipurilor de agricultură în toate regiunile și promovarea tehnologiilor agricole inovatoare și a gestionării durabile a pădurilor, lit. a - îmbunătățirea performanței economice a tuturor exploatațiilor agricole și facilitarea restructurării și modernizării exploatațiilor, în special în vederea creșterii participării pe piață și a orientării spre piață, precum și a diversificării activităților agricole, prevăzută la art. 5, Reg. (UE) nr. 1305/2013.

Măsura corespunde obiectivelor art. 17, (1) lit. a - ameliorează nivelul global de performanță și de durabilitate al exploatației, din Reg. (UE) nr. 1305/2013.

Limita minimă de 4000 de SO pentru investiție este o condiție obligatorie cf.art.17, (1) lit.a.

Măsura contribuie la Domeniul de Intervenție 2A - Îmbunătățirea performanței economice a tuturor exploatațiilor agricole și facilitarea restructurării și modernizării exploatațiilor, în special în vederea creșterii participării pe piață și a orientării spre piață, precum și a diversificării activităților agricole, prevăzută la art. 5, Reg. (UE) nr. 1305/2013.

Măsura contribuie la obiectivele transversale legate de inovare, de protecția mediului și de atenuarea schimbărilor climatice și de adaptarea la acestea, în conformitate cu Reg. (UE) nr. 1305/2013).

Complementaritatea cu alte măsuri din SDL: Măsura M2/2A - Investiții în active fizice este complementară cu măsurile: M1/1A - Cooperare, M3/3A - Scheme de calitate pentru produse agricole și alimentare, M5/6A - Înființarea de activități neagricole startup, M6/6A - Dezvoltarea de activități neagricole, având în comun același grup țintă format din fermieri.

Sinergia cu alte măsuri din SDL: Măsura M2/2A Investiții în active fizice nu este sinergică cu alte măsuri, fiind singura măsură din strategie care contribuie la prioritatea P2 - Creșterea viabilității exploatațiilor și a competitivității tuturor tipurilor de agricultură în toate regiunile și promovarea tehnologiilor agricole inovatoare și a gestionării durabile a pădurilor.

2. Valoarea adăugată a măsurii:

Măsura adresează prin sprijin financiar direct nevoia de îmbunătățire a performanței și sustenabilității globale a fermei cu rezultate în cantitatea și calitatea produselor agro-alimentare, și reprezintă o infuzie de capital pentru modernizare și crearea de locuri de muncă, reprezentând un ajutor important în special pentru fermierii tineri. Prin criteriile de selecție, sunt încurajate proiectele depuse de grupuri de fermieri, investiții colective realizate de formele asociative ale fermierilor (cooperative și grupuri de producători) și a proiectelor integrate favorizând în acest fel îmbunătățirea colaborării între actorii locali (Nevoia 024)

3. Trimiteri la alte acte legislative:

Legislație europeană: Legislație europeană: R (UE) Nr. 1303/2013 de stabilire a unor dispoziții comune privind FEDR, FSE, FC, FEADR și FEPAM, precum și de stabilire a unor dispoziții generale privind FEDR, FSE, FC, FEADR și FEPAM și de abrogare a R (UE) nr. 1083/2006 al Consiliului; R (UE) Nr. 1307/2013 de stabilire a unor norme privind plățile directe acordate fermierilor prin scheme de sprijin în cadrul politicii agricole comune și de abrogare a R (UE) nr. 637/2008 al Consiliului și a R (UE) nr. 73/2009 al Consiliului; Recomandarea 2003/361/CE din 6 mai 2003 privind definirea micro-întreprinderilor și a întreprinderilor mici și mijlocii; R (UE) nr. 1242/2008 de stabilire a unei tipologii comunitare pentru exploatarea agricolă; Comunicarea Comisiei nr. 2008/C155/02 cu privire la aplicarea art. 87 și 88 din Tratatul CE privind ajutoarele de stat sub formă de garanții; Comunicarea Comisiei nr. 2008/C14/02 cu privire la revizuirea metodei de stabilire a ratelor de referință și de actualizare;

Legislație națională: Legea cooperăției agricole nr. 566/2004 cu completările și modificările ulterioare, pentru beneficiarii cooperative agricole; Legea nr. 1/2005 privind organizarea și funcționarea cooperăției; Ordonanța Guvernului nr. 37/2005 privind recunoașterea și funcționarea grupurilor și organizațiilor de producători, pentru comercializarea produselor agricole și silvice; Ordinul nr. 119/2014 pentru aprobarea Normelor de igienă și sănătate publică privind mediul de viață al populației cu modificările și completările ulterioare; Ordinul 10/2008 privind aprobarea Normei sanitare veterinare care stabilește procedura pentru marcarea și certificarea sanitară veterinară a cărnii proaspete și marcarea produselor de origine animală destinate consumului uman cu modificările și completările ulterioare; Ordinul 111/2008 privind aprobarea Normei sanitare veterinare și pentru siguranța alimentelor privind procedura de înregistrare sanitară veterinară și pentru siguranța alimentelor a activităților de obținere și de vânzare directă și/sau cu amănuntul a produselor alimentare de origine animală sau nonanimală, precum și a activităților de producție, procesare, depozitare, transport și comercializare a produselor alimentare de origine nonanimală cu modificările și completările ulterioare; Ordinul 57 din 2010 pentru aprobarea Normei sanitare veterinare privind procedura de autorizare sanitară veterinară a unităților care produc, procesează, depozitează, transportă și/sau distribuie produse de origine animală cu modificările și completările ulterioare.

4. Beneficiari direcți/indirecți (grup țintă)

Beneficiarii direcți sunt: Fermierii definiți conform Regulamentului (CE) 1307/2013, art. 4, ca fiind persoane fizice sau juridice sau un grup de persoane fizice sau juridice, indiferent

de statutul juridic pe care un astfel de grup și membrii săi îl dețin în temeiul legislației naționale, ale căror exploatații se situează pe teritoriul României și care desfășoară o activitate agricolă.

Beneficiarii indirecti sunt: locuitorii zonei care beneficiază de produsele oferite și persoanele (localnici) care caută locuri de muncă pentru angajare la firmele ce crează locuri de muncă.

5. Tip de sprijin:

- Rambursarea costurilor eligibile suportate și plătite efectiv;
- Plăți în avans, cu condiția constituirii unei garanții bancare sau a unei garanții echivalente corespunzătoare procentului de 100 % din valoarea avansului, în conformitate cu art. 45 (4) și art. 63 ale Reg. (UE) nr. 1305/2013, numai în cazul proiectelor de investiții;

6. Tipuri de acțiuni: eligibile și neeligibile:

Sunt sprijinite următoarele acțiuni (eligibile): Investiții în înființarea, extinderea și/sau modernizarea fermelor zootehnice, inclusiv tehnologii eficiente de reducerea emisiilor poluării și respectarea standardelor Uniunii; Investiții în înființarea, extinderea și/sau modernizarea fermelor vegetale, inclusiv capacități de stocare, condiționare, sortare, ambalare a producției vegetale pentru creșterea valorii adăugate a produselor; Înființare și/sau modernizarea căilor de acces în cadrul fermei, inclusiv utilități și racordări; Investiții în înființarea și/sau modernizarea instalațiilor pentru irigații în cadrul fermei, inclusiv facilități de stocare a apei la nivel de fermă, cu condiția ca acestea să reprezinte o componentă secundară într-un proiect de investiții la nivel de fermă; Investiții în producerea și utilizarea energiei din surse regenerabile iar energia obținută va fi destinată exclusiv consumului propriu; Investiții necorporale: achiziționarea sau dezvoltarea de software și achiziționarea de brevete, licențe, drepturi de autor, mărci în conformitate cu la art 45 (2) (d) din Reg. 1305/2013; Îmbunătățirea eficienței utilizării de îngrășăminte și produselor producției vegetale; Îmbunătățirea sau înființarea de structuri de depozitare a îngrășămintelor; Restructurarea și construcția de clădiri pentru creșterea animalelor cu tehnologii noi și eficiente pentru a reduce emisiile gazelor cu efect de seră; Achiziționarea de mașini pentru a reduce eroziunea solului; Îmbunătățirea depozitarea culturilor pentru a îmbunătăți calitatea produselor (de exemplu: clădiri specializate de depozitare și manipulare, asigurarea ventilației, izolației și refrigerării); Reducerea consumului de energie, adică recondiționarea instalațiilor electrice sau o mai bună izolație a clădirilor; Stabilirea de culturi cu ciclu scurt; Modernizarea și mecanizarea, adică investiții în capital fizic cu scopul de a reduce costurile directe de producție și îmbunătățire productivității în ceea ce privește agricultura la scară mică; Investiții pentru conformarea cu standardele Uniunii care vor deveni obligatorii pentru ferme în viitorul apropiat.

Acțiuni neeligibile:

Cheltuielile cu achiziționarea de bunuri și echipamente „second hand”; Cheltuieli efectuate înainte de semnarea contractului de finanțare a proiectului cu Excepția, costurilor generale definite la art. 45, alin 2 litera c) a R (UE) nr. 1305/2013 care pot fi realizate înainte de depunerea cererii de finanțare; Cheltuieli cu achiziția mijloacelor de transport pentru uz personal și pentru transport persoane; Cheltuieli cu investițiile ce fac obiectul dublei finanțări care vizează aceleași costuri eligibile; Cheltuieli neeligibile în conformitate cu art. 69, alin

(3) din R (UE) nr. 1303/2013 și anume: dobânzi debitoare, cu excepția celor referitoare la granturi acordate sub forma unei subvenții pentru dobândă sau a unei subvenții pentru comisioanele de garantare; achiziționarea de terenuri neconstruite și construite; taxa pe valoarea adăugată, cu excepția cazului în care aceasta nu se poate recupera în temeiul legislației naționale privind TVA-ul și a prevederilor specifice pentru instrumente financiare; în cazul contractelor de leasing, celelalte costuri legate de contractele de leasing, cum ar fi marja locatorului, costurile de refinanțare a dobânzilor, cheltuielile generale și cheltuielile de asigurare.

7. Condiții de eligibilitate

- Proiectul trebuie să se încadreze în cel puțin unul dintre tipurile de activități sprijinite prin măsură;
- Beneficiarul se angajează că va asigura cofinanțarea proiectului
- Sediul social sau punctele de lucru ale solicitantului trebuie să fie în teritoriul GAL;
 - Investiția trebuie să se realizeze în cadrul unei ferme situată pe teritoriul GAL, cu o dimensiune economică de minim 4.000 ȘO (valoarea producției standard), în conformitate cu analiza SWOT a SDL.
 - Termenul maxim de finalizare a proiectelor este 31.12.2023, iar termenul limită de depunere a ultimei cereri de plată a beneficiarilor 30.09.2023.

8. Criterii de selecție:

Criterii LEADER: Locuri de muncă nou create;

Criterii specifice măsurii:

Dimensiunea exploatației - sunt vizate exploatațiile de dimensiuni mici cf. art 17.pct.1 (a), (min.4.000 ȘO);

Integrarea producției agricole primare cu procesarea și/sau comercializarea; Solicitantul este o asociație a fermierilor care dețin exploatații de dimensiuni mici, constituită ca și cooperativă sau a grup de producători în baza legislației naționale în vigoare;

Potențialul agricol al zonei, sunt vizate zonele cu potențial determinate în baza studiilor de specialitate;

Nivelul de calificare în domeniul agricol al managerului exploatației agricole; Principiul soiurilor autohtone.

Observație: Punctele 6,7,8 vor fi detaliate în documentele de implementare fără a aduce atingere Art. 49 din Reg. (EU) 1305/2013.

9. Sume (aplicabile) și rata sprijinului:

- Valoarea maximă a sprijinului este de 28.342 euro / proiect
- Rata sprijinului public nerambursabil este de 50% din totalul cheltuielilor;
 - În sectorul agricol, aceste rate pot fi majorate cu câte 20 puncte procentuale suplimentare, când rata maximă a sprijinului combinat nu poate depăși 90%, în cazurile mai jos enumerate:
 - Investițiilor colective, a formelor asociative legal constituite de tipul: cooperativa, grup de producători, organizații de producători, care activează în interesul membrilor, inclusiv al celor legate de o fuziune a unor organizații de producători

- Investițiilor realizate de tinerii fermieri , pentru maximum cinci ani de la data stabilirii, astfel cum este precizat si in programul de dezvoltare rurala sau, pina cind actiunile definite in planul de afaceri mentionat la articolul 19 alineatul (4) sunt finalizate ;
- Investiții legate de operatiunile prevazute la art.28(Agromediu) si art.29(Agricultura Ecologica) din Regulamentul (UE) 1305/2013;
- Investițiilor în zone care se confruntă cu constrângeri naturale și cu alte constrângeri specifice, menționate la art. 32 din Regulamentul (UE) nr. 1305/2013.

10.Indicatori de monitorizare:

Indicatori LEADER:

Locuri de muncă nou create: 0;

Numărul de exploatații agricole sprijinite - 5;

Cheltuieli publice totale - 141.710 €

11.Indicatori specifici măsurii:

Nr. exploatații sprijinite ce participă și la măsura M1/1A;

Număr asocieri juridice între fermieri.

Aceștia vor fi monitorizați și evaluați în conformitate cu prevederile Art.34 din Reg. (UE) nr. 1303/2013, prin Planul de Evaluare ce va fi elaborat în perioada de implementare.

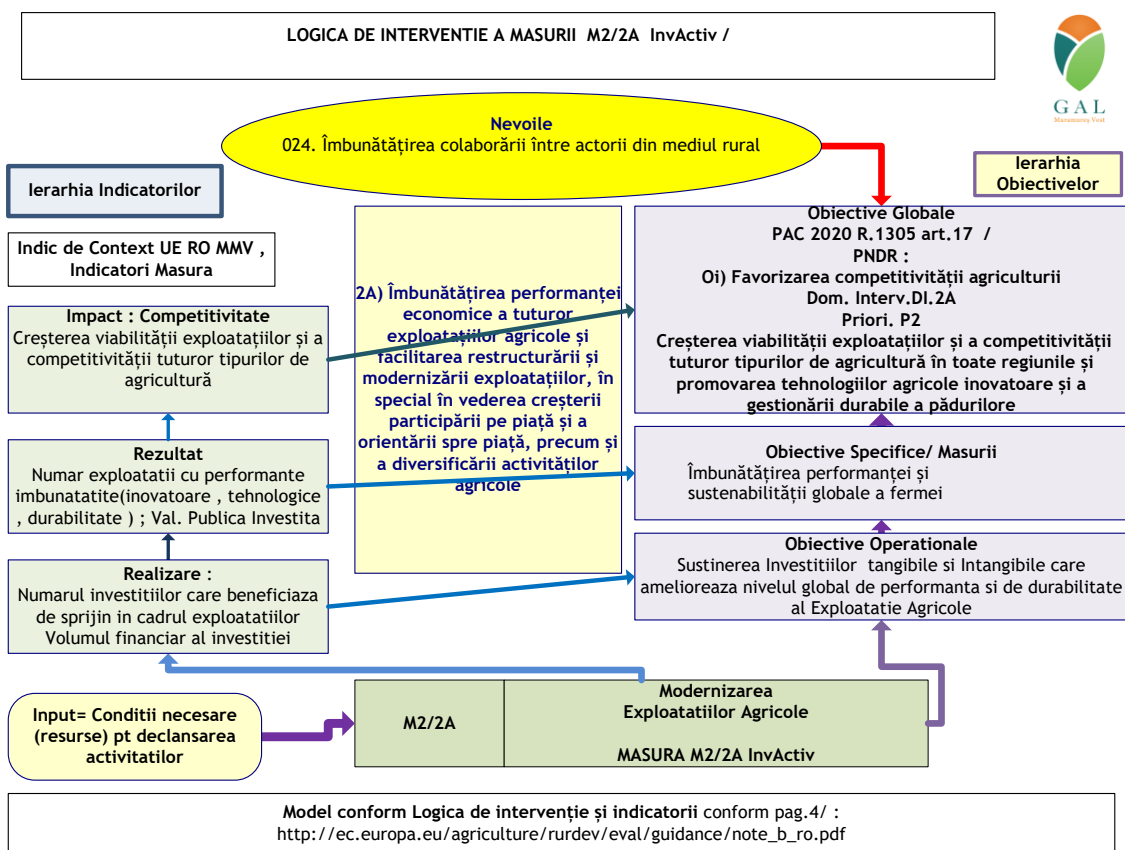

CAP. III. Depunerea Proiectelor

3.1. Procedura de evaluare si selectie a proiectelor depuse in cadrul SDL



Figură 2. Procedura evaluare/selectie conform SDL

Obs.1, Comitet selecție: La selecția proiectelor se va aplica regulă „dublului cvorum”, respectiv pentru validarea voturilor, este necesar ca în momentul selecției să fie prezenți cel puțin 50% din membrii comitetului de selecție, din care peste 50% să fie din mediul privat și societate civilă. Dacă unul dintre proiectele depuse pentru selecție aparține unuia dintre membrii comitetului de selecție, persoana/organizația în cauză nu are drept de vot și nu va participa la întâlnirea comitetului respectiv.

Obs.2. Detalierea procedurilor de evaluare și selecție este făcută în ROF, cap.Regulament Funcționare pentru Comitet Selecție și Comisia de Soluționare a Contestății.

Tabel cu componența Comitetului de Selecție:

Nr.	PARTENERI PUBLICI % (4 din 15, procent = 26,66)
-----	---

	Partener	Funcția în CS	Tip/Observații
1	Primaria Pomi	Membru titular	Repr al Administrație /rural
2	Primaria Oarța de Jos	Membru titular	Repr al Administrație /rural
3	Primaria Satulung	Membru titular	Repr al Administrație /rural
4	Primaria Sălsig	Membru titular	Repr al Administrație /rural
PARTENERI PRIVAȚI % (5 din 15, procent = 33,33 %)			
	Partener	Funcția în CS	Tip/Observații
5	I.F. Băban Mariana Ioana-Pomi SM	Membru titular	Repr PRIVAT /rural
6	S.C. Sativa SRL Gârdani	Membru titular	Repr PRIVAT /rural
7	S.C. Principal Gyor SRL- Satulung	Membru titular	Repr PRIVAT /rural
8	I.I. Papp Vasile-Fărcașa	Membru titular	Repr PRIVAT /rural
9	S.C. MCL Proconcept SRL - Tăuții M.	Membru titular	ReprPRIVAT/urban
SOCIETATE CIVILĂ % (6 din 15, procent = 40%)			
	Partener	Funcția în CS	Tip/Observații
10	Asoc. Sportivă Tractorul -Satulung	Membru titular	Reprez Asociații private /rural
11	Asociația Speranța - Fărcașa	Membru titular	Reprez Asociații private /rural
12	Asociația Agropomiprod - Pomi	Membru titular	Reprez Asociații private /rural
13	Asoc. Mugurii Codrului - Băița dSC	Membru titular	Reprez Asociații private /rural
14	Asociația Sportivă Someșul - Cicîrlău	Membru titular	Reprez Asociații private /rural
15	Fundația Kelsen - Tăuții Măgherauș	Membru titular	Reprez Asociații private /urban

Tabel 3. Comitetul de selecție GALMMV

Nr.	PARTENERI PUBLICI % (4 din 15, procent = 26,66)		
	Partener	Funcția în CS	Tip/Observații
1	Primaria Ardușat	Membru supleant	Repr al Adm /rural
2	Primaria Ariniș	Membru supleant	Repr al Adm /rural
3	Primaria Mireșu Mare	Membru supleant	Repr al Adm /rural
4	Primaria Gârdani	Membru supleant	Repr al Adm /rural
PARTENERI PRIVAȚI % (5 din 15, procent = 33,33 %)			
	Partener	Funcția în CS	Tip/Observații
5	S.C. Mezel CO SRL - Ardușat	Membru supleant	Repr PRIVAT /rural
6	S.C. Andre Dream World SRL - Sălsig	Membru supleant	Repr PRIVAT /rural
7	PFA Ciocoiet B. Alexandru - Miresu Mare	Membru supleant	Repr PRIVAT /rural
8	I.I. Ghiman Sorina Veronica - Fărcașa	Membru supleant	Repr PRIVAT /rural
9	Prima Tauti SRL- Tăuții Măgherauș	Membru supleant	Repr PRIVAT /urban
SOCIETATE CIVILĂ % (6 din 15, procent = 40%)			
	Partener	Funcția în CS	Tip/Observații
10	Compososoratul Cicîrlău	supleant	Reprez Asoc. private /rural
11	Aociația Verde pentru Sănătate - Fărcașa	supleant	Reprez Asoc. private /rural
12	Asoc. Cult. Artistică Alină-te dor alină - Cicârlău	supleant	Reprez Asoc. private /rural
13	Asoc.Heidenroslein - Remetea Chioarului	supleant	Reprez Asoc. private /rural
14	Asociația crescătorilor de animale Băițana- Băița de sub Codru	supleant	Reprez Asoc. private /rural
15	Asociația Părinților Traian Vuia -Tăuții M	supleant	Reprez Asoc. private /urban

Tabel 4. Membrii Supleanți

Nr.	Comisia de Soluționare a Contestațiilor (titulari și supleanți)		
	PARTENERI PUBLICI % (1 din 3, procent = 33,33 %)		
	Partener	Funcția în CS	Tip/Observații
1	Primaria Remetea Chioarului	Membru titular	Repr al Adm /rural
	PARTENERI PRIVAȚI % (1 din 3, procent = 33,33 %)		
	Partener	Funcția în CS	Tip/Observații
2	PFA Tinc Vasile - Miresu Mare	Membru titular	Repr PRIVAT /rural
	SOCIETATE CIVILĂ % (1 din 3, procent = 33,33%)		
	Partener	Funcția în CS	Tip/Observații
3	Asoc. Profesioniști pentru Viitor - Fărcașa	Membru titular	Reprez Asoc. private /rural
4	Asoc. Un Zâmbet pentru Vârsta Treia-Fărcașa	Membru supleant	Reprez Asoc.i private /rural

Tabel 5. Comisia de Soluționare a Contestațiilor (titulari și supleanți)

3.2. Descrierea mecanismelor de evitare a posibilelor conflicte de interese conform legislației naționale

În Strategia de Dezvoltare GALMMV 2014-2020 prin ROF 2016 se prevăd mecanisme de evitare a conflictelor de interese potențiale și a incompatibilităților conform cu legislația europeană și națională. Conform Ordinului 567-19.06.2013 a MFE pentru aprobarea codului de conduită privind evitarea situațiilor de incompatibilitate și conflict de interese de către personalul implicat în gestionarea programelor finanțate din fonduri europene nerambursabile, s-au identificat următoarele situații potențial generatoare de conflicte de interese și incompatibilități, precum și soluțiile pentru evitarea și sancționarea acestora conform normelor aprobate prin HG nr. 875/2011

Nivel	Faza	Mecanismul de evitare
MANAGEMENTUL PROGRAMULUI	Programare, elaborare program/strategie, definire reguli de eligibilitate a proiectelor	Personalul implicat în managementul și implementarea programului (personalul angajat al GAL Maramureș Vest, precum și persoanele din conducere) nu poate participa în domeniu privat la elaborarea, managementul și implementarea proiectelor finanțate în cadrul programului. Persoanele care dețin părți sociale, sau au interes ilegitim în legătură cu solicitantul /beneficiarul unui proiect nu pot fi implicate în procesul de verificare a cererilor de plată
	Monitorizare, elaborarea rapoartelor anuale de implementare și a raportărilor statistice	În cadrul implementării proiectelor finanțate. Interesul poate fi sub formă de beneficiu pentru sine, rude, prieteni, parteneri de afaceri, parteneri politici, etc. Pentru evitarea situațiilor de incompatibilitate sau conflict de interese, toți cei implicați în procedurile de mai sus la diverse nivele, conform organigramei și a fișei postului, vor completa o declarație pe propria răspundere privind conflictul de
	Informare și comunicare cu privire la oportunitățile de finanțare oferite de program	
	Menținerea evidenței contabile la nivel de program	
	Managementul resurselor umane	
IMPLEMENTAREA PROGRAMULUI	Pregătire și lansare apeluri de proiecte, definirea criteriilor de eligibilitate evaluare și selecție a proiectelor, elaborarea ghidurilor pentru solicitanți	

Monitorizarea implementării proiectelor finanțate	interese. Pentru asigurarea transparenței, procedurile, responsabilitățile și persoanele implicate vor fi publicate pe pagina web a GAL Maramureș Vest.
Verificarea cererilor de rambursa-re/plată a proiectelor finanțate	
Pregătirea și lansarea achizițiilor publice la nivel de program	Persoanele fizice sau juridice care participă direct în procesul de verificare/evaluare a oferte-lor nu au dreptul de a fi candidat, ofertant, sau subcontractant în cadrul procedurii de achiziție.
Evaluarea, selecția proiectelor depuse în cadrul strategiei, soluționarea contestațiilor	Persoanele fizice sau juridice care au interes în legătură cu solicitantul/beneficiarul unui proiect nu pot fi implicate în procesul de selecție. Membrii Comitetului de Selecție a Proiectelor și ai Comisiei de Soluționare a Contestațiilor vor completa declarații pe proprie răspundere privind conflictul de interese.

Tabel 6. Mecanisme evitare conflicte interes

3.3. Flux Procedural pentru accesare fonduri PNDR prin GALMMV

În fig.1. din acest document sunt prezentate mai detaliat fazele de evaluare-selecție ale proiectelor depuse la apelurile de selecție GALMMV.

Pentru mai multe detalii privind pașii de accesare va rugăm să consultați

- **Manualul de Procedura GALMMV** (publicat pe site ul www.galmmv.ro sau să solicitați informații suplimentare la secretariat@maramures-vest.ro)
- **Strategia de Dezvoltare Locala SDL GALMMV** (GALMMV_SDL, n.d.), cap. 11, Procedura de eval. și selecție a proiectelor depuse în cadrul SDL

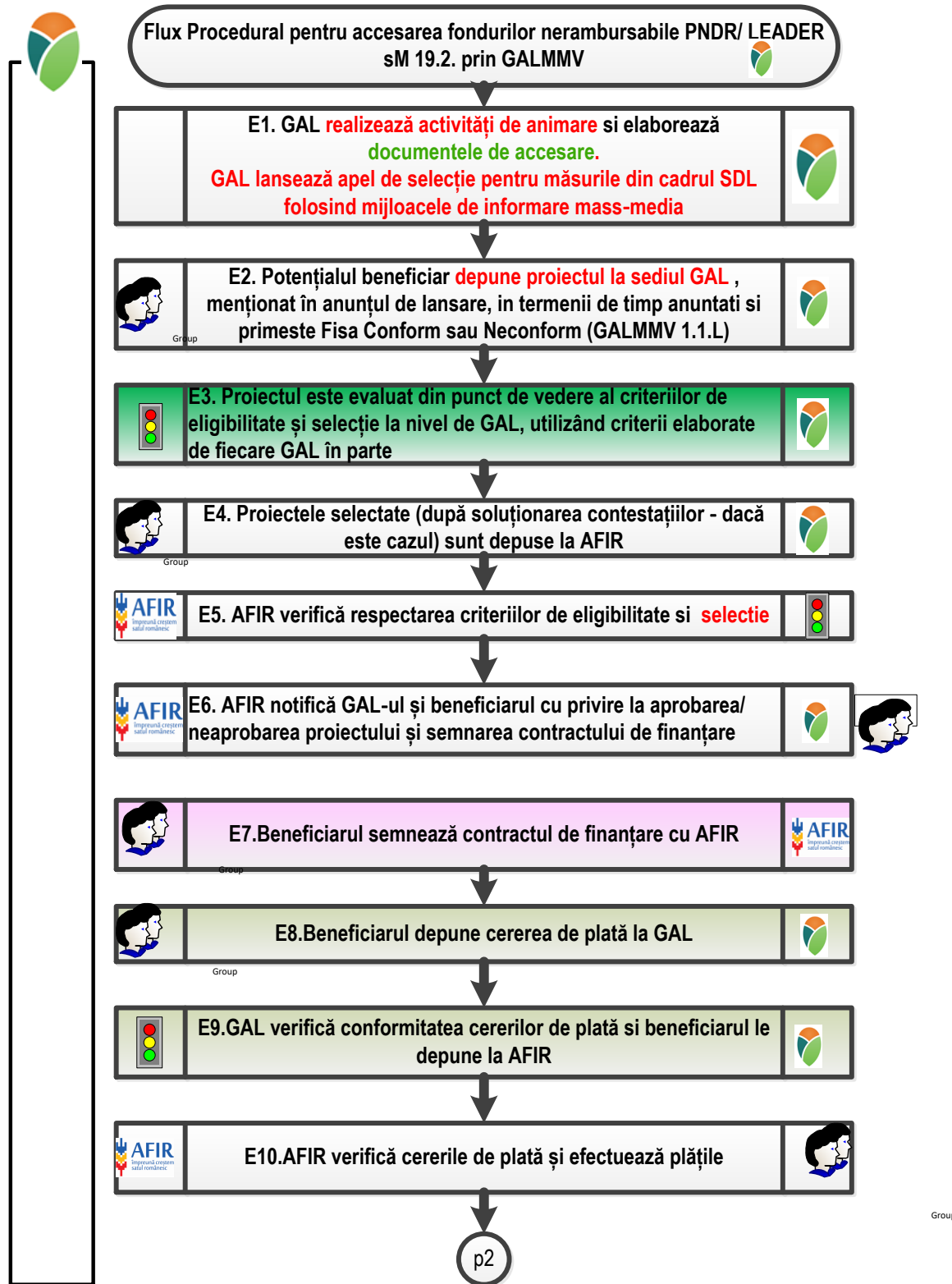

Figură 3. Flux procedural pentru accesare fonduri PNDR prin GALMMV

3.4. Lansarea apelurilor de selectie si depunerea proiectelor la GAL

Înainte de lansarea apelurilor de selecție, GAL trebuie să elaboreze Ghidurile Solicitantului pentru măsurile din SDL și procedura de evaluare și selecție aplicabilă măsurilor din SDL. Aceste documente vor fi aprobate de Adunarea Generală a GAL/ Consiliul Director (AGA/CD)/ Reprezentant legal, în conformitate cu prevederile statutare și procedurile interne ale GAL.

Ghidul Solicitantului trebuie să cuprindă cel puțin informații detaliate privind: depunerea proiectelor, procesul de evaluare, selecție și soluționare a contestațiilor, categoriile de beneficiari, costurile eligibile și neeligibile, termene-limită și condiții pentru depunerea cererilor de plată a avansului și a celor aferente tranșelor de plată, tipurile de documente, avize, autorizații sau studii, după caz, pe care solicitanții sau beneficiarii trebuie să le prezinte.

De asemenea, GAL va elabora o procedură de selecție proprie în care va descrie procesul de evaluare privind aplicarea criteriilor de eligibilitate și selecție a proiectelor, inclusiv procedura de soluționare a contestațiilor.

Procedura va fi postată pe site-ul GAL și va prezenta în detaliu (cu etape și termene) procedura specificată în SDL.

Procedura de evaluare, selecție și de soluționare a contestațiilor poate fi inclusă sub formă de capitol distinct în Ghidurile Solicitantului elaborate de GAL pentru măsurile din SDL sau poate fi un document aplicabil unei măsuri/tuturor măsurilor, prezentat ca anexă. Procedura de evaluare și selecție trebuie să respecte prevederile din cap. XI din SDL și/sau din Regulamentul de Organizare și Funcționare specific GAL.

Înainte de aprobarea documentelor de accesare la nivelul GAL (AGA/CD), GAL poate posta varianta consultativă a acestora pe pagina de internet, pentru eventuale observații. După parcurgerea acestei etape, documentele de accesare vor fi depuse la CDRJ în vederea aprobării, **cu cel puțin 10 zile lucrătoare înainte de lansarea sesiunii.**

După avizarea apelului de selecție, pentru asigurarea transparenței, varianta finală a documentelor va fi postată pe pagina de internet a GAL **cu cel puțin 7 (șapte) zile calendaristice înainte de lansarea sesiunii.**

GAL are obligația de a elabora un Calendar estimativ al lansării măsurilor prevăzute în SDL, pentru fiecare an calendaristic.

Calendarul estimativ publicat și afișat cel puțin la sediile primăriilor partenere GAL poate fi modificat cu cel puțin 5 zile lucrătoare înainte de începerea sesiunii, putând fi modificate sesiunile și alocările aferente. Pentru asigurarea transparenței, calendarul modificat va înlocui calendarul inițial și va fi postat pe pagina de internet a GAL și afișat cel puțin la sediile primăriilor partenere GAL. Pentru asigurarea transparenței, Calendarul modificat va înlocui calendarul inițial și va fi postat pe pagina web a GAL și afișat cel puțin la sediile primăriilor partenere GAL.

În vederea deschiderii sesiunilor de primire a proiectelor, GAL lansează pe plan local apeluri de selecție a proiectelor, conform priorităților descrise în strategie. Acestea vor fi publicate/afișate:

- pe site-ul propriu (varianta detaliată);
- la sediul GAL (varianta detaliată, pe suport tipărit);
- la sediile primăriilor partenere GAL (varianta simplificată);

- prin mijloacele de informare în masă locale/regionale/naționale (variante simplificată), după caz.

Atenție!

Modalitatea de aplicare a procesului de selecție la nivel național nu este obligatorie proiectelor finanțate prin intermediul Strategiilor de Dezvoltare Locală, prin urmare GAL poate opta pentru varianta potrivită la nivelul teritoriului acoperit.

Ex:

- Organizarea de sesiuni anuale continue de depunere a proiectelor cu selecție lunară/trimestrială;
- Organizarea unor sesiuni periodice limitate, de minimum 30 de zile calendaristice;
- Stabilirea unui prag de supracontractare pentru închiderea sesiunii (valoarea proiectelor depuse să fie de cel puțin 110% din valoarea alocării sesiunii), caz în care se poate reduce perioada minimă a sesiunii, dar nu mai puțin de 5 zile lucrătoare;
- Etc.

Pentru fiecare sesiune de depunere proiecte este necesară stabilirea unui punctaj minim pentru selectarea fiecărui proiect care va avea cel puțin valoarea criteriului/sub-criteriului de selecție cu punctajul cel mai mic.

Înainte de lansarea apelului de selecție, acesta trebuie să fie avizat de reprezentantul CDRJ, care se asigură de corectitudinea informațiilor conținute în apel, informații care trebuie să fie în concordanță cu Strategia de Dezvoltare Locală aprobată și prevederile fișei măsurii din SDL, respectiv prevederile din Ghidul solicitantului elaborat de către GAL pentru măsura respectivă.

Se acceptă ca durata sesiunii de depunere să fie de minimum 10 zile calendaristice numai în situația în care apelul de selecție va conține toate prevederile și informațiile care au făcut obiectul ultimului apel de selecție pe măsura respectivă, inclusiv punctajele pentru criteriile de selecție, cu excepția alocării financiare/sesiune.

Data lansării apelului de selecție este data deschiderii sesiunii de depunere a proiectelor la GAL.

Apelurile se adresează solicitanților eligibili, stabiliți prin fișele tehnice ale măsurilor din SDL, care sunt interesați de elaborarea și implementarea unor proiecte care răspund obiectivelor și priorităților din SDL.

Apelurile de selecție pot fi prelungite cu aprobarea Adunării Generale a GAL/Consiliului Director al GAL, în conformitate cu procedurile interne ale GAL. Adresa de solicitare a prelungirii apelului de selecție, împreună cu aprobarea organelor de conducere ale GAL (aprobare prin procedură scrisă sau prin teleconferință/videoconferință), vor fi transmise la CDRJ, în vederea avizării. Anunțul privind prelungirea trebuie să se facă numai în timpul sesiunii în derulare, nu mai târziu de ultima zi a respectivei sesiuni.

Atunci când se prelungeste apelul de selecție, valoarea maximă nerambursabilă care poate fi acordată pentru finanțarea unui proiect nu poate fi modificată (în sensul creșterii/diminuării).

În cazul în care GAL-urile solicită modificarea SDL, acestea pot lansa apelurile de selecție conform noii forme a strategiei doar după aprobarea de către DGDR AM PNDR a modificărilor

solicitate. Modificarea strategiei se realizează conform indicațiilor din prezentul Ghid. După primirea aprobării, GAL-urile solicită modificarea Acordului - cadru de finanțare aferent Submăsurii 19.4, ce vizează revizuirea SDL - Anexa nr. III la Acordul - cadru de finanțare. Este obligatoriu ca proiectele selectate în urma apelului lansat conform strategiei modificate să fie depuse la OJFIR la o dată ulterioară datei de modificare a Acordului - cadru de finanțare. În cazul în care propunerea de modificare a SDL transmisă nu vizează măsurile ce urmează a fi lansate, GAL poate demara lansarea apelurilor de selecție înainte de primirea aprobării. În cazul în care se impune modificarea unor condiții de accesare pe perioada de derulare a unei sesiuni de depunere GAL poate emite o Erată aprobată de organele de decizie conform prevederilor statutare (aprobare prin procedură scrisă sau prin teleconferință/videoconferință).

Erata trebuie să vizeze doar modificări care nu contravin prevederilor aplicabile (Fișa măsurii din SDL, Ghidul de implementare și Manualul de procedură al sub-măsurii 19.2, Cap. 8.1 din PNDR 2014-2020, HG nr. 226/2015, cu modificările și completările ulterioare și legislația specifică în domeniu).

Erata aprobată de organele de decizie ale GAL trebuie înaintată de GAL către CDRJ însoțită de un Memoriu justificativ privind modificările propuse, în vederea avizării.

Erata se postează pe pagina de internet a GAL cel târziu în ziua imediat următoare avizării acesteia de către consilierul CDRJ responsabil cu monitorizarea GAL, dar nu mai târziu de ultima zi a respectivei sesiuni, având indicată în mod obligatoriu data postării.

Varianta detaliată a apelului de selecție trebuie să conțină minimum următoarele informații:

Data lansării apelului de selecție (data deschiderii sesiunii de depunere a proiectelor la GAL);

- Data limită de depunere a proiectelor;
- Locul și intervalul orar în care se pot depune proiectele;
- Fondul disponibil - alocat în acea sesiune, cu următoarele precizări:
 - o Suma maximă nerambursabilă care poate fi acordată pentru finanțarea unui proiect;
 - o Valoarea maximă eligibilă (sumă nerambursabilă) nu poate depăși 200.000 de euro/proiect și va respecta cuantumul maxim prevăzut în fișa tehnică a măsurii din SDL, dacă acesta este mai mic de 200.000 de euro;
 - o Intensitatea sprijinului nu poate depăși intensitatea aprobată de către DGDR AM PNDR pentru măsura în cauză, prin aprobarea SDL. Pentru măsurile care se regăsesc în obiectivele măsurilor de dezvoltare rurală (măsurile/sub-măsurile Regulamentului (UE) nr. 1305/2013), intensitatea sprijinului nu poate depăși limita maximă prevăzută în Anexa nr. II la Regulamentul antemenționat. Pentru măsurile cu sprijin forfetar, valoarea sumei nu va depăși limitele cuantumului stabilit în PNDR pentru aceleași tipuri de operațiuni la care se aplică acest tip de sprijin.
- Modelul de cerere de finanțare pe care trebuie să-l folosească solicitantii (versiune editabilă);
- Documentele justificative pe care trebuie să le depună solicitantul odată cu depunerea proiectului în conformitate cu cerințele fișei măsurii din SDL și ale Ghidului solicitantului elaborat de către GAL pentru măsura respectivă. Se vor menționa și documentele justificative pe care trebuie să le depună solicitantul în vederea punctării criteriilor de selecție;
- Cerințele de eligibilitate pe care trebuie să le îndeplinească solicitantul, inclusiv metodologia de verificare a acestora;
- Procedura de selecție aplicată de Comitetul de Selecție al GAL;

- Criteriile de selecție cu punctajele aferente, punctajul minim pentru selectarea unui proiect și criteriile de departajare ale proiectelor cu același punctaj, inclusive metodologia de verificare a acestora. Punctajele aferente fiecărui criteriu de selecție se stabilesc cu aprobarea Adunării Generale a Asociațiilor/Consiliului Director (AGA/CD);
- Data și modul de anunțare a rezultatelor procesului de selecție (notificarea solicitanților, publicarea Raportului de Selecție);
- Datele de contact ale GAL unde solicitanții pot obține informații detaliate;
- Alte informații pe care GAL le consideră relevante (ex.: detalii despre monitorizarea plăților).

Aceste informații vor fi prezentate de către GAL în apelurile de selecție - varianta detaliată, publicată pe pagina de internet a GAL-ului și disponibilă pe suport tipărit la sediul GAL. Astfel, pe pagina de internet a GAL vor fi postate anunțurile privind apelurile de selecție, varianta simplificată și varianta detaliată, cu semnătura consilierului CDRJ care a avizat apelul de selecție.

Pentru variantele publicate în presă scrisă/presă online/mass media și în variantele afișate la sediile primăriilor UAT membre în GAL, se vor prezenta variante simplificate ale anunțului de selecție, care să cuprindă următoarele informații:

- Data lansării apelului de selecție (data deschiderii sesiunii de depunere a proiectelor la GAL);
- Măsura lansată prin apelul de selecție - cu tipurile de beneficiari eligibili;
- Fondurile disponibile pentru măsura respectivă;
- Suma maximă nerambursabilă care poate fi acordată pentru un proiect;
- Data limită de primire a proiectelor și locul unde se pot depune proiectele;
- Precizarea că informații detaliate privind accesarea și derularea măsurii sunt cuprinse în Ghidul solicitantului și/sau procedura specifică elaborate de GAL pentru măsura respectivă, cu trimitere la pagina de internet a GAL;
- Datele de contact unde solicitanții pot obține informații suplimentare;
- Disponibilitatea la sediul GAL a unei versiuni pe suport tipărit a informațiilor detaliate aferente măsurilor lansate.

Pentru transparența procesului de selecție, GAL trebuie să asigure următoarele măsuri minime obligatorii de publicitate a apelurilor de selecție lansate:

1. Postarea pe site-ul propriu al GAL, în secțiunea dedicată apelurilor de selecție, a variantei detaliate și a variantei simplificate a apelului de selecție, respectiv disponibilitatea la sediul GAL pe suport tipărit a variantei detaliate a apelului.

Pentru varianta detaliată publicată pe site-ul GAL, apelul de selecție poate conține link-uri cu trimitere la secțiunile din cadrul portalului web în care se regăsesc informațiile privind documentele și cerințele obligatorii. Apelurile de selecție care au expirat se vor menține pe site în secțiunea "arhivă", pe toată perioada de implementare și monitorizare a SDL. Varianta detaliată, cu toate informațiile precizate mai sus, trebuie să fie disponibilă, pe suport tipărit, și la sediul GAL.

2. Afișarea la sediile primăriilor partenere în GAL a variantei simplificate a apelului de selecție. GAL va face dovada afișării apelului de selecție la sediile autorităților publice prin realizarea de fotografii concludente, care vor fi păstrate în vederea unor controale ulterioare.

3. Publicitatea în mass-media se poate realiza, după caz, în una din formele de mai jos:

- publicare de anunțuri în presa scrisă cu distribuție la nivelul județului;
- publicare de anunțuri în presa on-line;
- difuzări la radio care acoperă teritoriul GAL;

➤ difuzări la televiziunea locală care acoperă teritoriul GAL.

În situația în care GAL lansează simultan mai multe apeluri de selecție, aferente unor măsuri diferite din cadrul SDL, publicitatea se poate realiza prin publicarea/difuzarea unui singuranunț în presa scrisă/on-line/radio/TV locală, care să cuprindă informațiile aferente fiecăruia dintre apelurile lansate.

GAL are obligația de a aduce la cunoștința CDRJ lansarea tuturor apelurilor de selecție aferente măsurilor cuprinse în Strategia de Dezvoltare Locală aprobată.

Publicitatea prelungirii apelurilor de selecție se va face obligatoriu în aceleași condiții în care a fost anunțat apelul de selecție. Atunci când GAL-ul este situat pe teritoriul a două județe, publicitatea se va face în ambele județe.

3.5. Formularele-cadru de cereri de finanțare specifice măsurilor

Pentru proiectele de investiții sau cu sprijin forfetar se vor folosi formularele-cadru de cereri de finanțare specifice măsurilor din PNDR adaptate pentru GAL-uri, ale căror obiective/priorități corespund/sunt similare informațiilor prezentate în fișa tehnică a măsurii din SDL, adaptate de GAL și postate pe site-ul GAL, la momentul lansării apelului de selecție, ca anexă la Ghidul solicitantului.

3.6. Măsuri locale GALMMV vs. măsuri naționale PNDR

Pentru o mai ușoară indentificare a documentelor cadru ale măsurilor locale GALMMV vs. Măsurile Naționale PNDR prezentăm în continuare un tablou de echivalente, referință pentru ambele categorii fiind articolele din

(Reg1305_2013_UE_FEADR_sprjindezvoltarerurala, 2013), cap.I Măsuri.

Potențialii beneficiari pot face comparații între cele 2 măsuri, cu avantajele și dezavantajele aplicării locale sau naționale, nefiind îngădit dreptul de a depune proiecte pe oricare din liniile de finanțare.

Ca regulă generală beneficiarii de mai multe proiecte aprobate nu pot derula/implementa simultan mai multe proiecte, un singur proiect - implementat complet permite trecerea la alt proiect șamd.

Mai sunt situații de excepție pe fondurile PNDR, acestea sunt tratate punctual la fiecare măsură de finanțare în parte în Ghidurile Specifice .

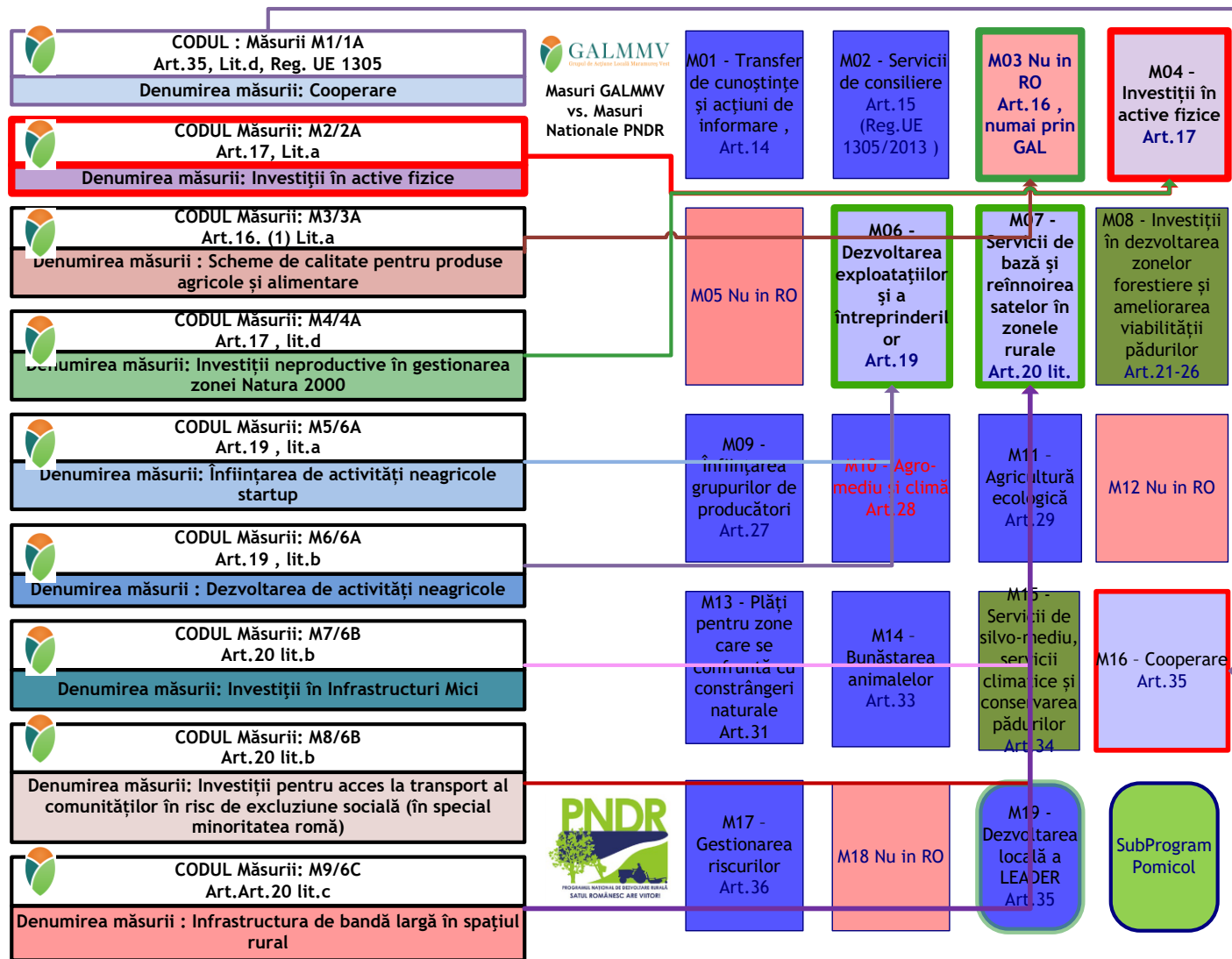

Figură 4. Masuri GALMMV vs. Masuri Naționale PNDP, Masura M2/2A, REG EU 1305 art.35

Bază legală (art. cf. Reg. 1305/2013)	Cod Măsură	Cod Submăsură	Denumire submăsură	BENEFICIARI PUBLICI & ONG			BENEFICIARI PRIVAȚI										COOPERARE	SERVICII
				7.2	7.6	4.3	4.1, 4.1a	4.2, 4.2a	4.2 GBER	6.1	6.2	6.3	6.4	6.5	8.1	9.1, 9.1a		
Articolul 17	4	4.1	Sprijin pentru investiții în exploatațile agricole															

Tabel 7. Corelare Masuri Nationale, art. Reg1305, cu corespondenta in masuri locale GALMMV

3.7. Depunerea proiectelor

3.7.1. Locul depunerii Dosarului Cererii de Finantare (DCF)

Cererile de Finanțare se depun la

Sediul Asociației GALMMV
Oraș Tăuții Măgheraș, str. 1, nr.194, cam.15 (în incinta Primăriei Tăuții Măgheraș),
Maramures, Romania, cod poștal 437345, în perioada Sesiunii de Finantare/Apelului de selectie
proiecte, conform anunt Lansare Sesiuni Finantare publicat pe site ul GALMMV la :
<http://galmmv.ro/finale-m22a/>

Un expert din cadrul GAL înregistrează Cererea de Finanțare în Registrul de Ințrări Proiecte și înaintează documentația primită pentru verificare, experților angajați. Prima verificare a Cererii de Finanțare se realizează conform Fișei de conformitate (anexa nr. 10)

3.7.2. Perioada de depunere a proiectelor

Este intervalul de timp cuprins între data lansării apelului de selectie și data limită de depunere a proiectelor prevăzută în Apelul de selectie și se va publica pe site ul GALMMV .

Sesiunea 2/2023 Din data de 20.02.2023 până la data de 22.03.2023
Măsura M2/2A Investiții în active fizice Fond disponibil = 141.710 EUR
Suma maximă nerambursabilă a unui proiect = 28.342 Euro

Figură 5. Sesiunea 2/2023 GALMMV, Perioada primire-depunere proiecte

- Solicitanții eligibili pot depune cererile de finanțare și documentația aferentă în intervalul menționat mai sus înainte de data-limită de depunere, specificată în Anunțul de deschidere a apelului de propuneri de proiecte,
 - în zilelele de luni -vineri între orele 10-14.

3.7.3. Alocarea pe sesiune și punctajul minim

Alocarea pe sesiune și punctajul minim pe care trebuie să-l obțină un proiect pentru a putea fi finanțat vor fi menționate în anunțurile de lansare sesiuni, publicate la :

<http://galmmv.ro/finale-m22a/>

3.7.4. Documentele de accesare necesare

E1.1. Documente de accesare

<p>Ghidul Solicitantului (GS – final)+ Anexe (Elaborate de GALMMV si Aprobate de CDRJ) :</p> <ol style="list-style-type: none">1.Cererea de Finantare (CF)2. Fisa Masura (FM)3. Anexe Tehnico-economice(Dupa caz : SF, ACB , Plan de afaceri, plan de marketing, etc)4.Anexe specifice Masurii5. Anunt lansare Apel Selectie (min. 30 zile pt. depunere) <p>Alte documente pentru informare/documentare pe www.galmmv.ro:</p> <p>Strategia GALMMV Manual Proceduri GALMMV Manual Proceduri sM9.2 (Proiecte finantate prin GALMMV)</p>	
--	---

Figură 6. Documentele de accesare/ dosarul proiectului (Dosarul Cererii de Finantare)-continut general

La fiecare masura ghidul specific contine in anexe toate documentele de accesare necesare.

Lista de anexe este prezentata la ultimul capitol al prezentului ghid.

3.7.5 Cererea de finanțare - format depunere, 1 Original si 1 Copie + 2 x DVD

Cererea de finanțare se depune :

- în format letric (tiparit, semnat) în original - 1 exemplar si 1 exemplar **Copie/Conform cu originalul** , împreună cu formatul electronic
 - CD/DVD - 1+ 1 exemplar, care va cuprinde scan-ul ¹⁶ cererii de finanțare cu toate documentele suport si Cererea de Finantare CF in format editabil excel/word) ,
la sediul GALMMV.

¹⁶ Fișierele electronice trebuie să fie în format .pdf scanate cu o rezoluție de minim 200dpi. **Cererea de Finantare si anexele acesteia (sheet 2, 3, 4..) va fi salvata pe CD/DVD atat scanata (pdf) cat si in format excel/word (conform Formatului de pe site ul www.galmmv.ro, completata de beneficiar) .**

Partea scanata poate fi monovolum (cuprinde toate documentele conform OPIS) sau in fisiere separate – denumite si puse in ordinea - conform OPIS ului si listei de documente din Cererea de Finantare (Cap. E) .

CAP.IV. Categoriile de beneficiari eligibili

4.1. Beneficiarii eligibili, nominalizati in Fisa Masurii GALMMV

Beneficiarii direcți sunt: Fermierii definiți conform Regulamentului (CE) 1307/2013, art. 4, ca fiind persoane fizice -autorizate conform OUG 44/2008 cu modificările și completările ulterioare , sau persoane juridice sau un grup de persoane fizice sau juridice, indiferent de statutul juridic pe care un astfel de grup și membrii săi îl dețin în temeiul legislației naționale, ale căror exploatații se situează pe teritoriul României și care desfășoară o activitate agricolă.

Beneficiarii indirecti sunt: locuitorii zonei care beneficiază de produsele oferite și persoanele (localnici) care caută locuri de muncă pentru angajare la firmele ce crează locuri de muncă.

4.2. Minimis

Conform cu R (UE) nr. 1407/2013 privind aplicarea art. 107 și 108 din Tratatul privind funcționarea Uniunii Europene referitor la ajutoarele de minimis

(3) Este oportună menținerea plafonului de 200 000 EUR pentru cuantumul ajutoarelor de minimis pe care o întreprindere unică le poate primi pe o perioadă de trei ani din partea unui stat membru. Acest plafon rămâne necesar pentru a se asigura că o măsură care face obiectul prezentului regulament poate fi considerată ca neavând niciun efect asupra schimburilor comerciale dintre statele membre și nedenaturând sau neamenințând să denatureze concurența.

(4) În sensul normelor de concurență prevăzute în [tratat](#), prin "întreprindere" se înțelege orice entitate care desfășoară o activitate economică, indiferent de statutul său juridic și de modul în care este finanțată ⁽⁶⁾.

Curtea de Justiție a Uniunii Europene a hotărât că toate entitățile care sunt controlate (juridic sau de facto) de către aceeași entitate ar trebui considerate o întreprindere unică ⁽⁷⁾. În scopul asigurării securității juridice și al reducerii sarcinii administrative, prezentul regulament ar trebui să prevadă o listă exhaustivă de criterii clare cu ajutorul cărora să se stabilească dacă două sau mai multe întreprinderi dintr-un stat membru trebuie considerate o întreprindere unică. Dintre criteriile consacrate pentru definirea "întreprinderilor afiliate" în cadrul definiției întreprinderilor mici sau mijlocii (IMM) din Recomandarea 2003/361/CE a Comisiei ⁽¹⁾ și din anexa I la Regulamentul (CE) nr. [800/2008](#) al Comisiei ⁽²⁾, Comisia a selectat criteriile adecvate pentru scopul prezentului regulament.

Autoritățile publice cunosc deja criteriile respective, care ar trebui să fie aplicabile, având în vedere domeniul de aplicare al prezentului regulament, atât IMM-urilor, cât și întreprinderilor mari.

Aceste criterii ar trebui să garanteze că un grup de întreprinderi afiliate este considerat ca fiind o întreprindere unică pentru aplicarea normelor privind ajutoarele de minimis, dar totodată și că întreprinderile care nu au nicio legătură între ele în afară de faptul că fiecare are o legătură directă cu același organism public sau cu aceleași organisme publice nu sunt tratate ca întreprinderi având legături unele cu altele.

Se ține seama, așadar, de situația specifică a întreprinderilor controlate de aceeași instituție

publică sau de aceleași instituții publice, fiecare putând avea putere de decizie.

CAP.V. CONDITII MINIME OBLIGATORII PENTRU ACORDAREA SPRIJINULUI (Conformitate, Incadrare, Eligibilitate)

5.1. 4x Pasi : conformitate, incadrare, eligibilitate, selectie

Pentru acordarea sprijinului Dosarul Cererii de Finantare se vor parcurge pasii urmatoari (la GALMMV), de la depunere pina la faza proiect selectat sau neselectat.

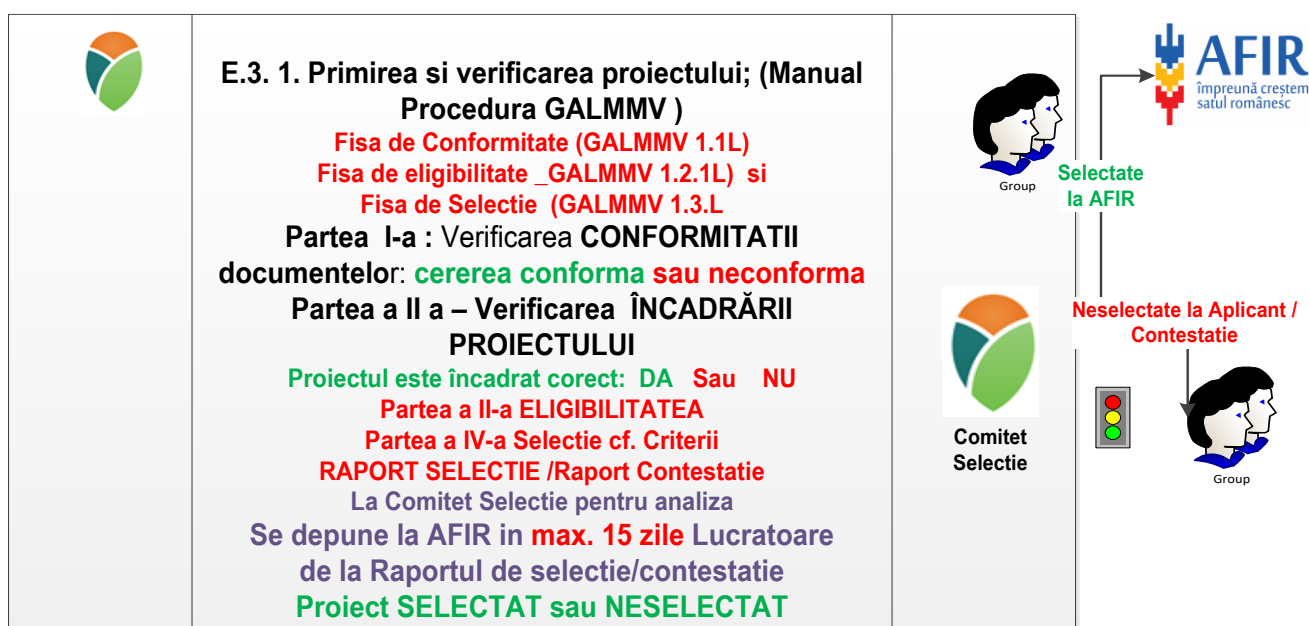

Figură 7. Primirea si verificarea proiectului la GALMMV (4 etape: conformitate, incadrare eligibilitate, selectie)

După etapa de selectie la GALMMV se depune Dosarul Original al Proiectului impreuna cu documentatie de evaluare GALMMV la AFIR, exemplarul copie raminand la beneficiar sau la GALMMV pentru arhivare.

Reprezentanții GAL sau solicitanții pot depune la AFIR proiectele selectate de către GAL nu mai târziu de **15 (cincisprezece) zile lucrătoare** de la data emiterii raportului în cadrul căruia au fost incluse, respectiv Raport de selecție (din care să reiasă statutul de proiect selectat după parcurgerea etapei de depunere și soluționare a contestațiilor) sau Raport suplimentar (în cazul proiectelor eligibile fără finanțare (în așteptare), finanțate prin constituirea unor sume disponibile în conformitate cu prevederile Ghidului Grupurilor de Acțiune Locală pentru implementarea strategiilor de dezvoltare locală, elaborat de către DGDR - AM PNDR), astfel încât să se poată realiza evaluarea și contractarea acestora în termenul limită prevăzut de legislația în vigoare. În cazul în care după parcurgerea perioadei de contestații nu intervin modificări în ceea ce privește Raportul intermediar de selecție, se poate reîntruni Comitetul de selecție în vederea aprobării unui Raport de

selecție final sau GAL poate emite o Notă asumată și semnată de Președintele/ Reprezentantul legal al GAL (sau o persoană mandatată în acest sens) în care vor fi descrise toate etapele procedurii de evaluare și selecție aplicată și faptul că, după parcurgerea tuturor etapelor, asupra Raportului intermediar de selecție nu au intervenit modificări, acesta devenind Raport final de selecție la data semnării Notei. În acest caz, termenul de 15 zile lucrătoare de depunere a proiectelor la AFIR se calculează de la data Notei.

La depunerea proiectului la OJFIR în format letric trebuie să fie prezent solicitantul sau un împuternicit al acestuia (care poate fi inclusiv reprezentantul legal al GAL sau unul din angajații GAL), printr-un mandat sub semnătură privată.

Caseta 1. Depunere proiecte la AFIR –OJFIR ¹⁷

Cererile de finanțare vor fi depuse la OJFIR pe raza căruia se implementează proiectul sau vor fi transmise prin e-mail, în formă scanată sau **pot fi încărcate de solicitant în sistemul online al AFIR, respectiv prin accesarea aplicației “OneDrive”, după caz.**

În cazul în care proiectul este amplasat pe teritoriul mai multor județe, acesta va fi depus la structura județeană pe raza căreia investiția proiectului este predominantă din punct de vedere valoric. În cazul proiectelor care vizează exploatații agricole amplasate pe teritoriul mai multor județe, acestea vor fi depuse la OJFIR pe raza căreia exploatația agricolă are ponderea cea mai mare (suprafața agricolă/ numărul de animale). Pentru proiectele de servicii care vizează de ex. studii/ monografiile aferente întregului teritoriu GAL, cererile de finanțare vor fi depuse/ transmise la OJFIR căruia îi este arondat GAL-ul.

Cererea de finanțare se depune în format letric în original - 1 exemplar și în format electronic (CD - 1 exemplar, care va cuprinde scan-ul cererii de finanțare, inclusiv toate anexele administrative) la expertul Compartimentului Evaluare (CE) al Serviciului LEADER și Investiții Non-agricole de la nivelul OJFIR.

Caseta 2. Depunere Cerere Finanțare la AFIR_ OJFIR

Pentru acele documente care rămân în posesia solicitantului, copiile depuse în Dosarul cererii de finanțare trebuie să conțină mențiunea „Conform cu originalul”.

În vederea încheierii contractului de finanțare, solicitanții declarați eligibili vor trebui să prezinte obligatoriu documentele specifice precizate în cadrul cererii de finanțare în original, în vederea verificării conformității.

5.2. Conformitatea și încadrarea proiectelor (Conform Fișa Conformitate și metodologie de verificare -Anexa 10 la Ghid)

5.2.1. Verificare Conformitate Administrativă: Documentele

Partea I - VERIFICAREA CONFORMITĂȚII DOCUMENTELOR

Se verifica Conform c u: E1.2.1L FIȘA DE VERIFICARE A ÎNCADRĂRII PROIECTULUI din Manualul d e Proceduri sM19.2 versiunea actualizata.

Metodologia completa este descrisa in Fisa de Conformitate, anexa la GHID.

¹⁷ Cf. Manual Procedura sM19.2

5.2.2. Verificare Conformitate Administrativă: Incadrarea proiectului

Partea a II a - VERIFICAREA ÎNCADRĂRII PROIECTULUI

Se verifica conform Fisa de conformitate-anexa 10, partea a II-a.

Indicatori de Monitorizare

Se verifica conform Fisa de conformitate-anexa 10, partea a II-a.

Metodologia completa de verificare a conformității administrative și încadrării proiectului este inclusă în Fișa de Conformitate - Anexa nr.10.

5.3. Actiuni eligibile si neeligibile

5.3.1. Actiuni Eligibile si neeligibile

Sunt sprijinite următoarele acțiuni (eligibile): Investiții în înființarea, extinderea și/sau modernizarea fermelor zootehnice, inclusiv tehnologii eficiente de reducerea emisiilor poluării și respectarea standardelor Uniunii; Investiții în înființarea, extinderea și/sau modernizarea fermelor vegetale, inclusiv capacități de stocare, condiționare, sortare, ambalare a producției vegetale pentru creșterea valorii adăugate a produselor; Înființare și/sau modernizarea căilor de acces în cadrul fermei, inclusiv utilități și racordări; Investiții în înființarea și/sau modernizarea instalațiilor pentru irigații în cadrul fermei, inclusiv facilități de stocare a apei la nivel de fermă, cu condiția ca acestea să reprezinte o componentă secundară într-un proiect de investiții la nivel de fermă; Investiții în producerea și utilizarea energiei din surse regenerabile iar energia obținută va fi destinată exclusiv consumului propriu; Investiții necorporale: achiziționarea sau dezvoltarea de software și achiziționarea de brevete, licențe, drepturi de autor, mărci în conformitate cu la art 45 (2) (d) din Reg. 1305/2013; Îmbunătățirea eficienței utilizării de îngrășăminte și produselor producției vegetale; Îmbunătățirea sau înființarea de structuri de depozitare a îngrășămintelor; Restructurarea și construcția de clădiri pentru creșterea animalelor cu tehnologii noi și eficiente pentru a reduce emisiile gazelor cu efect de seră; Achiziționarea de mașini pentru a reduce eroziunea solului; Îmbunătățirea depozitarea culturilor pentru a îmbunătăți calitatea produselor (de exemplu: clădiri specializate de depozitare și manipulare, asigurarea ventilației, izolației și refrigerării); Reducerea consumului de energie, adică recondiționarea instalațiilor electrice sau o mai bună izolație a clădirilor; Stabilirea de culturi cu ciclu scurt; Modernizarea și mecanizarea, adică investiții în capital fizic cu scopul de a reduce costurile directe de producție și îmbunătățire productivității în ceea ce privește agricultura la scară mică; Investiții pentru conformarea cu standardele Uniunii care vor deveni obligatorii pentru ferme în viitorul apropiat.

Acțiuni neeligibile:

Cheltuielile cu achiziționarea de bunuri și echipamente „second hand”; Cheltuieli efectuate înainte de semnarea contractului de finanțare a proiectului cu Excepția, costurilor generale definite la art. 45, alin 2 litera c) a R (UE) nr. 1305/2013 care pot fi realizate înainte de depunerea cererii de finanțare; Cheltuieli cu achiziția mijloacelor de transport pentru uz personal și pentru transport persoane; Cheltuieli cu investițiile ce fac obiectul dublei finanțări care vizează aceleași costuri eligibile; Cheltuieli neeligibile în conformitate cu art. 69, alin (3) din R (UE) nr. 1303/2013 și anume: dobânzi debitoare, cu excepția celor referitoare la granturi acordate sub forma unei subvenții pentru dobândă sau a unei subvenții pentru comisioanele de garantare; achiziționarea de terenuri neconstruite și construite; taxa pe valoarea adăugată, cu excepția cazului în care aceasta nu se poate recupera în temeiul legislației naționale privind TVA-ul și a prevederilor specifice pentru instrumente financiare; în cazul contractelor de leasing, celelalte costuri legate de contractele de leasing, cum ar fi marja locatorului, costurile de refinanțare a dobânzilor, cheltuielile generale și cheltuielile de asigurare

ATENȚIE!

Srijinul va fi acordat pentru proiecte care nu intră în sfera de aplicare a normelor privind ajutoarele de stat (vor cuprinde doar acțiuni, investiții, operațiuni legate de produsele prezente în Anexa I la TFUE, exceptând sectorul piscicol).

Atentie !

[Clarificare referitoare la eligibilitate / neeligibilitate TVA și încadrarea în Buget](#)

*Solicitantul poate încadra în Buget valoarea TVA pe coloana cheltuielilor eligibile dacă acesta nu poate fi recuperat de la bugetul de stat conform legislației în vigoare sau dacă Solicitantul nu este plătitor de TVA
Dacă solicitantul este plătitor de TVA contravaloarea TVA trebuie încadrată pe coloana cheltuielilor neeligibile.*

5.3.2. Conditii minime de eligibilitate pentru acordarea sprijinului conform Anexei 11 Fișa de verificare a eligibilității și metodologia de verificare la Ghid

- Proiectul trebuie să se încadreze în cel puțin unul dintre tipurile de activități sprijinite prin măsură;
- Beneficiarul se angajează că va asigura cofinanțarea proiectului
- Sediul social sau punctele de lucru ale solicitantului trebuie să fie în teritoriul GAL;
 - Investiția trebuie să se realizeze în cadrul unei ferme situată pe teritoriul GAL, cu o dimensiune economică de minim 4.000 SO (valoarea producției standard), în conformitate cu analiza SWOT a SDL.
 - Termenul maxim de finalizare a proiectelor este 31.12.2023, iar termenul limită de depunere a ultimei cereri de plată a beneficiarilor 30.09.2023.

ATENȚIE!

Pentru a demonstra îndeplinirea condițiilor minime obligatorii specifice proiectului este

necesar să fie prezentat în Cererea de finanțare și în Memoriul justificativ, toate informațiile concludente în acest sens, iar documentele justificative vor susține aceste informații.

5.4. Verificarea Criteriilor de eligibilitate a proiectului

Toate documentele vor fi în termen de valabilitate la data depunerii documentelor însoțitoare ale cererii de finanțare (CF).

Se va verifica conform Fisei de verificare a Eligibilității Model GALMMV, anexa 11.

5.4.1. Eligibilitatea solicitantului și proiectului

Se va verifica conform Fisei de verificare a Eligibilității Model GALMMV, anexa 11 la GHID

5.4.2. Verificarea Verificarea Buget Indicativa

Se va face conform Fisa Eligibilitate, anexa 11, partea a III-a.

5.4.3. Verificarea rezonabilității preturilor

Se va face conform Fisa Eligibilitate, anexa 11, partea a III-a.

5.4.4. Verificarea condițiilor artificiale

Se va face conform Fisa Eligibilitate, anexa 11, partea a III-a.

Medologia este publicată în detaliu în Fisa de Eligibilitate (anexa 11)

CAP.VI. Cheltuieli eligibile și neeligibile

Extras din (MADR_Orientari_GHID_GALx, 2017), Cap. 6¹⁸

Eligibilitatea cheltuielilor se stabilește pe baza fișei tehnice a măsurii din SDL și a prevederilor din legislația națională și europeană specifice tipurilor de operațiuni finanțate prin măsură. În această secțiune vor fi detaliate atât cheltuielile eligibile, cât și cele neeligibile, ținând cont de următoarele, după caz:

- Norme specifice de eligibilitate pentru granturi și pentru asistența rambursabilă

Articolul 69 din Regulamentul (UE) Nr. 1303/2013

- Dispoziții comune mai multor măsuri

Articolul 45 din Regulamentul (UE) Nr. 1305/2013

- Dispoziții privind eligibilitatea cheltuielilor

¹⁸ https://www.madr.ro/docs/dezvoltare-rurala/Axa_LEADER/2014-2020/Orient%C4%83ri-elaborarea-Ghidurilor-Solicitantului-SDL.pdf

Cap. 8.1 din PNDR 2014-2020;

- Reguli privind măsura 19 "Dezvoltarea locală LEADER"

Art. 24 din H.G. 226/2015;

- Prevederile schemei de ajutor de minimis "Sprijin pentru implementarea acțiunilor în cadrul strategiei de dezvoltare locală";

- Toate reglementările naționale și europene specifice tipurilor de operațiuni finanțate prin măsura din SDL.

În cadrul unui proiect cheltuielile pot fi eligibile și neeligibile. Finanțarea va fi acordată doar pentru rambursarea **cheltuielilor eligibile**, cu o intensitate a sprijinului în conformitate cu Fișa Măsurii, după cum urmează:

- Valoarea maximă a sprijinului este de **28.342 euro / proiect**
- Rata sprijinului public nerambursabil este de 50% din totalul cheltuielilor;
În sectorul agricol, aceste rate pot fi majorate cu câte 20 puncte procentuale suplimentare, când rata maximă a sprijinului combinat nu poate depăși 90%, în cazurile mai jos enumerate:
 - Investițiilor colective, a formelor asociative legal constituite de tipul : cooperativa, grup de producători, organizații de producători, care activează în interesul membrilor, inclusiv al celor legate de o fuziune a unor organizații de producători
 - Investițiilor realizate de tinerii fermieri ¹⁹, pentru maximum cinci ani de la data stabilirii , astfel cum este precizat si in programul de dezvoltare rurala sau , pina cind actiunile definite in planul de afaceri mentionat la articolul 19 alineatul (4) sunt finalizate ;
 - Investiții legate de operațiunile prevăzute la art.28(Agromediu) și art.29(Agricultura Ecologica) din Regulamentul (UE) 1305/2013;
 - Investițiilor în zone care se confruntă cu constrângeri naturale și cu alte constrângeri specifice, menționate la art. 32 din Regulamentul (UE) nr. 1305/2013.

Cheltuielile neeligibile vor fi suportate integral de către beneficiarul finanțării.

6.1 Tipuri de cheltuieli eligibile

Extras (MADR_Orientari_GHID_GALx, 2017), cap.6

Finanțarea va fi acordată doar pentru rambursarea cheltuielilor eligibile descrise în fișa măsurii din SDL aprobată de către AM PNDR, cu respectarea următoarelor:

□ Regulamentul (UE) nr. 1305/2013 - art. 45 privind investițiile, art. 46 privind investițiile în irigații, art. 60 privind eligibilitatea cheltuielilor, în mod specific prevederile cu privire la eligibilitatea cheltuielilor în cazul unor dezastruri naturale, art. 61 privind cheltuielile eligibile;

¹⁹ Tânărul fermier trebuie să se fi stabilit (instalat) pentru prima dată ca șef al unei exploatații în exploatarea agricolă vizată de proiect și să nu fi trecut mai mult de cinci ani de la instalare până la depunerea Cererii de finanțare. Data instalării pentru prima dată ca șef de exploatare este data la care tânărul fermier, figurează în evidențele ONRC că a preluat controlul efectiv asupra exploatarei înregistrată la APIA pe numele solicitantului, ca asociat unic/ majoritar și administrator unic al respectivei entități (oricare ar fi statutul juridic), respectiv titular PFA, ÎI/ reprezentant legal în cazul ÎF. Dacă data înregistrării în ONRC a tânărului fermier, diferă de data înregistrării exploatarei la APIA pe numele solicitantului, termenul de 5 ani se va calcula începând cu cea mai recentă înregistrare dintre cele două, față de momentul depunerii.

Dacă din verificarea în ONRC rezultă că persoana fizică a mai condus o formă juridică, respectiv, a deținut funcția de asociat/ acționar majoritar și funcția de unic administrator/ titular PFA, ÎI/reprezentant legal în cazul ÎF cu activitate agricolă înscrisă la APIA, nu se mai consideră că îndeplinește condiția de tânăr fermier instalat pentru prima dată.

Se va avea în vedere data la care exploatarea a fost înregistrată la APIA și nu data la care solicitantul a obținut RO-ul de la APIA.”

□ Regulamentul delegat (UE) nr. 807/2014 de completare a R. (UE) nr. 1305/2013 - art. 13 privind investițiile;

□ Regulamentul (UE) nr. 1303/2013 - art. 6 privind conformitatea cu dreptul Uniunii și legislația națională, Titlul IV Instrumente financiare al R. 1303/2013 (art. 37 privind instrumentele financiare, art. 42 privind eligibilitatea cheltuielilor la închidere) și Cap. III al Titlului VII al R. 1303/2013 (art. 65 privind eligibilitatea, art. 66 privind formele de sprijin, art. 67 privind tipuri de granturi și de asistență rambursabilă, art. 68 privind finanțarea forfetară pentru costuri indirecte și costuri cu personalul cu privire la granturile și asistența rambursabilă, art. 69 privind normele specifice de eligibilitate pentru granturi și asistență rambursabilă, art. 70 privind eligibilitatea operațiunilor în funcție de localizare, art. 71 privind caracterul durabil al operațiunilor).

Pentru a fi eligibile, toate cheltuielile aferente implementării proiectelor din cadrul SDL trebuie să fie efectuate pe teritoriul GAL. Pentru anumite proiecte de servicii (ex.: formare profesională, informare etc.), cheltuielile pot fi eligibile și pentru acțiuni realizate în afara teritoriului GAL (numai pe teritoriul României), dacă beneficiul sprijinului se adresează teritoriului GAL. Serviciile de formare pot fi realizate exclusiv pe teritoriul județului/județelor de care aparține GAL sau în județele limitrofe acestuia/acestora.

Sunt sprijinite următoarele acțiuni (eligibile): Investiții în înființarea, extinderea și/sau modernizarea fermelor zootehnice, inclusiv tehnologii eficiente de reducerea emisiilor poluării și respectarea standardelor Uniunii; Investiții în înființarea, extinderea și/sau modernizarea fermelor vegetale, inclusiv capacități de stocare, condiționare, sortare, ambalare a producției vegetale pentru creșterea valorii adăugate a produselor; Înființare și/sau modernizarea căilor de acces în cadrul fermei, inclusiv utilități și racordări; Investiții în înființarea și/sau modernizarea instalațiilor pentru irigații în cadrul fermei, inclusiv facilități de stocare a apei la nivel de fermă, cu condiția ca acestea să reprezinte o componentă secundară într-un proiect de investiții la nivel de fermă; Investiții în producerea și utilizarea energiei din surse regenerabile iar energia obținută va fi destinată exclusiv consumului propriu; Investiții necorporale: achiziționarea sau dezvoltarea de software și achiziționarea de brevete, licențe, drepturi de autor, mărci în conformitate cu la art 45 (2) (d) din Reg. 1305/2013; Îmbunătățirea eficienței utilizării de îngrășăminte și produselor producției vegetale; Îmbunătățirea sau înființarea de structuri de depozitare a îngrășămintelor; Restructurarea și construcția de clădiri pentru creșterea animalelor cu tehnologii noi și eficiente pentru a reduce emisiile gazelor cu efect de seră; Achiziționarea de mașini pentru a reduce eroziunea solului; Îmbunătățirea depozitarea culturilor pentru a îmbunătăți calitatea produselor (de exemplu: clădiri specializate de depozitare și manipulare, asigurarea ventilației, izolației și refrigerării); Reducerea consumului de energie, adică recondiționarea instalațiilor electrice sau o mai bună izolație a clădirilor; Stabilirea de culturi cu ciclu scurt; Modernizarea și mecanizarea, adică investiții în capital fizic cu scopul de a reduce costurile directe de producție și îmbunătățire productivității în ceea ce privește agricultura la scară mică; Investiții pentru conformarea cu standardele Uniunii care vor deveni obligatorii pentru ferme în viitorul apropiat.

Cheltuieli privind costurile generale ale proiectului

Cheltuielile privind costurile generale ale proiectului sunt eligibile dacă:

- a) respectă prevederile art. 45 din Regulamentul (UE) nr.1305/ 2013;
- b) sunt prevăzute sau rezultă din aplicarea legislației în vederea obținerii de avize, acorduri și autorizații necesare implementării activităților eligibile ale operațiunii sau rezultă din cerințele minime impuse de PNDR 2014 - 2020;
- c) sunt aferente, după caz: unor studii și/ sau analize privind durabilitatea economică și de mediu, studiu de fezabilitate, proiect tehnic, document de avizare a lucrărilor de intervenție, întocmite în conformitate cu prevederile legislației în vigoare;

d) sunt necesare în procesul de achiziții publice pentru activitățile eligibile ale operațiunii;

e) sunt aferente activităților de coordonare și supervizare a execuției și recepției lucrărilor de construcții - montaj.

Cheltuielile de consultanță și pentru managementul proiectului sunt eligibile dacă respectă condițiile anterior menționate și se decontează proporțional cu valoarea fiecărei tranșe de plată aferente proiectului. Excepție fac cheltuielile de consultanță pentru întocmirea dosarului Cererii de Finanțare (inclusiv cele aferente planului de marketing/studiului) care se pot deconta integral în cadrul primei tranșe de plată.

Costurile generale ale proiectului trebuie să se încadreze în maximum 5% pentru proiectele care prevăd investiții în achiziții simple.

Pentru această categorie de cheltuieli intensitatea sprijinului este de 100%.

6.2. Cheltuieli neeligibile

Cheltuielile neeligibile vor fi suportate integral de către beneficiarul finanțării.

În cadrul proiectului nu pot fi incluse următoarele operațiuni asociate măsurilor/sub-măsurilor excluse de la finanțare prin sub-măsura 19.2, după cum urmează:

a) Sprijin pentru schimburi pe termen scurt la nivelul conducerii exploatațiilor și pădurilor, precum și pentru vizite în exploatații și în păduri (Art. 14/ Reg. (UE) nr. 1305/2013, alin.(1), paragraful 2.);

b) Servicii de consiliere, servicii de gestionare a exploatației și servicii de înlocuire în cadrul exploatației (Art. 15/ Reg. (UE) nr. 1305/2013);

c) Investiții în dezvoltarea zonelor forestiere și ameliorarea viabilității pădurilor (Art. 21 (a)/ Reg. (UE) nr. 1305/2013);

d) Plățile pentru agromediu și climă (Art. 28/ Reg. (UE) nr. 1305/2013);

e) Agricultură ecologică (Art. 29/Reg. (UE) nr. 1305/2013);

f) Plăți Natura 2000 și plăți legate de Directiva-cadru privind apa (Art. 30/ Reg. (UE) nr. 1305/2013);

g) Plăți pentru zone care se confruntă cu constrângeri naturale sau cu alte constrângeri specifice (Art. 31/ Reg. (UE) nr. 1305/2013);

h) Plățile pentru bunăstarea animalelor (Art. 33/ Reg. (UE) 1305/2013);

i) Servicii de silvomediu, servicii climatice și conservarea pădurilor (Art. 34/Reg. nr. (UE) 1305/2013);

j) Sprijin pentru gestionarea riscurilor (Art. 36 -39/ Reg. (UE) nr. 1305/2013).

În cadrul proiectului nu pot fi incluse cheltuieli neeligibile generale, așa cum sunt acestea prevăzute în Cap. 8.1 al PNDR 2014 - 2020.

Cheltuielile neeligibile generale, conform prevederilor din Cap.8.1 din PNDR sunt:

- cheltuielile de achiziționarea de bunuri și echipamente "second hand";
- cheltuieli efectuate înainte de semnarea contractului de finanțare a proiectului cu excepția:
 - costurilor generale definite la art. 45, alin. (2) litera c) a Reg. (UE) nr. 1305/2013 care pot fi realizate înainte de depunerea cererii de finanțare;
 - cheltuielilor necesare implementării proiectelor care presupun și înființare/reconversie plantații pomicole;
 - cheltuielilor pentru activități pregătitoare aferente măsurilor care ating obiectivele art. 35 din Reg. (UE) nr. 1305/2013, care pot fi realizate după depunerea cererii de finanțare, conform art. 60(2) din Reg. (UE) nr. 1305/2013;
- cheltuieli cu achiziția mijloacelor de transport pentru uz personal și pentru transport persoane;
- cheltuieli cu investițiile ce fac obiectul dublei finanțări care vizează aceleași costuri eligibile;
- cheltuieli în conformitate cu art. 69, alin. (3) din Reg. (UE) nr. 1303/2013 și anume:
 - a. dobânzi debitoare, cu excepția celor referitoare la granturi acordate sub forma unei subvenții pentru dobândă sau a unei subvenții pentru comisioanele de garantare;
 - b. achiziționarea de terenuri construite și neconstruite, cu excepția celor prevăzute la art. 19 din Reg. (UE) nr. 1305/2013;
 - c. taxa pe valoarea adăugată, cu excepția cazului în care aceasta nu se poate recupera în temeiul legislației naționale privind TVA-ul sau a prevederilor specifice pentru instrumente

financiare;

• în cazul contractelor de leasing, celelalte costuri legate de contractele de leasing, cum ar fi marja locatorului, costurile de refinanțare a dobânzilor, cheltuielile generale și cheltuielile de asigurare.

În cadrul Măsurii 1/1A aferentă sectoarelor agricol și pomicol, nu sunt sprijinite următoarele tipuri de cheltuieli:

- cheltuielile cu achiziționarea de bunuri și echipamente "second hand";
- cheltuieli aferente certificării produselor de calitate;
- cheltuieli efectuate înainte de semnarea Contractului de Finanțare a proiectului cu excepția costurilor generale definite la art 45, alin 2 litera c) a R (UE) nr. 1305/ 2013 care pot fi realizate înainte de depunerea Cererii de Finanțare;
- cheltuieli cu achiziția mijloacelor de transport pentru uz personal și pentru transport persoane;
- construcția sau modernizarea locuinței și sediilor sociale;
- cheltuieli cu investițiile ce fac obiectul dublei finanțări care vizează aceleași costuri eligibile;
- cheltuieli în conformitate cu art. 69, alin (3) din R (UE) nr. 1303/2013 și anume:
 - dobânzi debitoare;
 - achiziționarea de terenuri construite și neconstruite;
 - taxa pe valoarea adăugată, cu excepția cazului în care aceasta nu se poate recupera în temeiul legislației naționale privind TVA-ul sau a prevederilor specifice pentru instrumente financiare;
- în cazul contractelor de leasing, celelalte costuri legate de contractele de leasing, cum ar fi marja locatorului, costurile de refinanțare a dobânzilor, cheltuielile generale și cheltuielile de asigurare.
- achiziționarea de clădiri.
- activități conform Art. 14, 15, 21, 29, 34, 36 din Reg. (EU) 1305/2013

Acestea au fost stabilite cu respectarea prevederilor din HG nr. 226/2015, Regulamentele (UE) nr. 1305/2013, nr. 1303/2013, PNDR - cap. 8.1 și fișa tehnică a Sm 19.2, conform prevederilor din Ghidul Solicitantului, aprobat prin OMADR nr. 295/2016.

6.3. Clarificari TVA

Atentie !

Clarificare referitoare la eligibilitate / neeligibilitate TVA și încadrarea în Buget

Solicitantul poate încadra în Buget valoarea TVA pe coloana cheltuielilor eligibile dacă acesta nu poate fi recuperat de la bugetul de stat conform legislației în vigoare sau dacă Solicitantul nu este plătitor de TVA

Dacă solicitantul este plătitor de TVA contravaloarea TVA trebuie încadrată pe coloana cheltuielilor neeligibile.

CAP.VII.Selectia proiectelor

7.1. Selectia proiectelor

Selectia proiectelor se va face conform cu Manualul de Proceduri GALMMV (GALMMV_ManualProceduri, <http://galmmv.ro/manual-proceduri/>, 2023).

În conformitate cu Logica Interventiilor prezentată în SDL (v6, n.d.), CAPITOLUL IV: Obiective, priorități și domenii de intervenție, pentru Măsura M2/2A indicatorii LEADER și cei ai GALMMV sunt cei din tabelul următor:

Obiectiv	Prioritate	D.I.	Măsura /Obiectiv transversal			Indicatori LEADER	Indicatori locali: (C): Cantitativi (Q): Calitativi
			1	2	3		
O1	P2	2A	M2/2A			Cheltuielile publice totale Numărul de exploatații agricole sprijinite Locuri de muncă nou create	(C): Nr. exploatații sprijinite ce participă și la măsura M1/1A - Cooperare (Q) : Număr asocieri juridice între fermieri
			✓	✓	✓		
					✓		
			✓	✓	✓		

Tabel 8. Logica Interventiei /Indicatori GALMMV vs. Indicatori LEADER (Extras SDL, Cap. IV)

Selectia proiectelor se va face de către membrii Comitetului de Selectie constituit la nivelul GALMMV.

Comitetul de Selecție este format din 15 membri ai parteneriatului, din care 4 membri din sectorul public, 5 membri din sectorul privat și 6 membri din sectorul societății civile (ONG). Pentru fiecare funcție în parte este prevăzut un supleant respectând algoritmul.

Selectia proiectelor se face aplicând regula de „dublu cvorum”, respectiv pentru validarea voturilor este necesar ca în momentul selecției să fie prezenți cel puțin 50% din membrii Comitetului de Selecție, din care peste 50% să fie din mediul privat și societatea civilă, organizațiile din mediul urban reprezentând mai puțin de 25%. Pentru transparența procesului de selecție a proiectelor, la aceste selecții va lua parte și un reprezentant al Ministerului Agriculturii și Dezvoltării Rurale din cadrul Compartimentului de Dezvoltare Rurală Județeană.

Astfel, proiectele și rapoartele se transmit prin e-mail către membrii Comitetului de selecție iar aceștia transmit acordul/dezacordul către GAL tot prin e-mail.

Atenție! Este posibilă combinarea mijloacelor de întrunire a Comitetului de Selecție, în funcție de modalitatea de participare a membrilor Comitetului de Selecție.

Toate verificările efectuate de către evaluatori vor respecta principiul de verificare “4 ochi”, respectiv vor fi semnate de către doi experți angajați în cadrul GAL. În situația în care GAL este beneficiar (al unor operațiuni ce vizează minorități, infrastructură socială, broadband sau acțiuni premergătoare aderării la o schemă de calitate europeană sau națională), verificarea se va realiza de către experții entității către care au fost externalizate serviciile de evaluare, cu respectarea principiului “4 ochi”.

Fiecare persoană implicată în procesul de evaluare și selecție a proiectelor de la nivelul GAL (evaluatori – inclusiv evaluatori externi, membrii Comitetului de Selecție și membrii Comisiei de soluționare a contestațiilor – dacă este cazul) are obligația de a respecta prevederile OUG nr. 66/2011, cu modificările și completările ulterioare, privind evitarea conflictului de interese și prevederile Cap. XII al SDL – "Descrierea mecanismelor de evitare a posibilelor conflicte de interese conform legislației naționale". În acest sens, după depunerea proiectelor de către solicitanți și premergător procesului de evaluare și selecție, persoanele implicate de la nivelul GAL (inclusiv experții cooptați, în cazul externalizării serviciilor de evaluare) vor completa o declarație pe proprie răspundere privind evitarea conflictului de interese, care să conțină minim aspectele precizate în cadrul Ghidului de implementare.

7.2. Indicatori Context si de rezultat GALMMV

Nevoile	Prioritati/Domenii Int	Indicatori Context	Indicatori rezultat/monitorizare	
019. Reducerea gradului de sărăcie și a riscului de excludere socială	6A) Facilitarea diversificării, a înființării și a dezvoltării de întreprinderi mici, precum și crearea de locuri de muncă;	Numar Ferme/exploatații agricole vs. Numar IMM ;Numar Locuri de Munca actuale rural(primar) vs. secundar /tertiar C9.Rata sărăciei (*) C5.Rata ocupării forței de muncă (*) (numar salariați/agricultura/IMM uri /Rata somajului	6.A. Locuri de munca create Numar IMM noi si diversificate	
020. Infrastructura de bază și servicii adecvate în zonele rurale	6B) Încurajarea dezvoltării locale în zonele rurale	Suprafata ocupata cu drumuri http://www.rga2010.djsct.ro/inceput.php?cod=14&codj=24 Accese laUnitati scolare, Sanitare si Culturale/Patrimoniul Local /Acces la Natura 2000	6.B. Populație netă care beneficiază de servicii/infrastructuri îmbunătățite	
021. Creșterea numărului de locuri de muncă în zonele rurale		Zone minoritati/accese	1.A. Numărul total de operațiuni de cooperare sprijinite art.35/ chelt . P. totale	
022. Patrimoniul local conservat		C1.Populație C2.Structura de vârstă C3.Teritoriu C4.Densitatea populației C5.Rata ocupării forței de muncă (*)		
023. Dezvoltare locală prin abordarea LEADER		1A) Încurajarea inovării, a cooperării și a creării unei baze de cunoștințe în zonele rurale	Numar Ferme/exploatații agricole vs. Numar IMM ;Numar Locuri de Munca actuale rural(primar) vs. secundar /tertiar Nr. cooperative/asocieri C9.Rata sărăciei (*) C5.Rata ocupării forței de muncă (*) (numar salariați/agricultura/IMM uri /Rata somajului Producatori Primari /Numar	2.A.Numărul de exploatații agricole/beneficiari sprijiniti
024. Îmbunătățirea colaborării între actorii din mediul rural		2A) Îmbunătățirea performanței economice a tuturor exploatațiilor agricole		3.A. Nr. exploatații agricole care primesc sprijin pentru particip la sistemele de calitate
3A) Îmbunătățirea competitivității producătorilor primari printr-o mai bună integrare a acestora în lanțul agrialimentar prin intermediul schemelor de calitate		Site uri Natura 2000 si HNV / Numar/Supraf.inv. Turism / vizitatori in teritoriu		
4A) Refacerea, conservarea și dezvoltarea biodiversității, inclusiv în zonele Natura 2000 și în zonele care se confruntă cu constrângeri naturale sau cu alte constrângeri specifice, a activităților agricole de mare valoare naturală, precum și a stării peisajelor europene;		Numar Ferme/exploatații agricole vs. Numar IMM ;Numar Locuri de Munca actuale rural(primar) vs. secundar /tertiar	4.A. Supr. Agric. Si forest. (ha), din Natura 2000	
6A) Facilitarea diversificării, a înființării și a dezvoltării de întreprinderi mici, precum și crearea de locuri de muncă;		Zone Albe ANCOM	6.C.Populație netă care beneficiază de servicii TIC	
025. Accesul la infrastructura modernă TIC	6C) Sporirea accesibilității, a utilizării și a calității tehnologiilor informației și comunicațiilor (TIC) în zonele rurale			
Obiective transversale : Mediu (025 , 023,022,021 , 020), Clima(025, 023,020), Inovare (025,024, 023, 022,021,019)			Per Masura/Proiect	

Figură 8. Nevoi, Prioritati, Indicatori GALMMV vs. PNDR , Domeniul 2A

7.3. Principii si criteriile de selectie a proiectului

În conformitate cu SDL, Cap. IV: Obiective, priorități și domenii de intervenție, Logica strategiei este prezentată în figura următoare și este la baza definirii criteriilor de selecție pentru Masura M2 .

Figură 9. Logica strategiei, caracterul integrator, 3 nivele

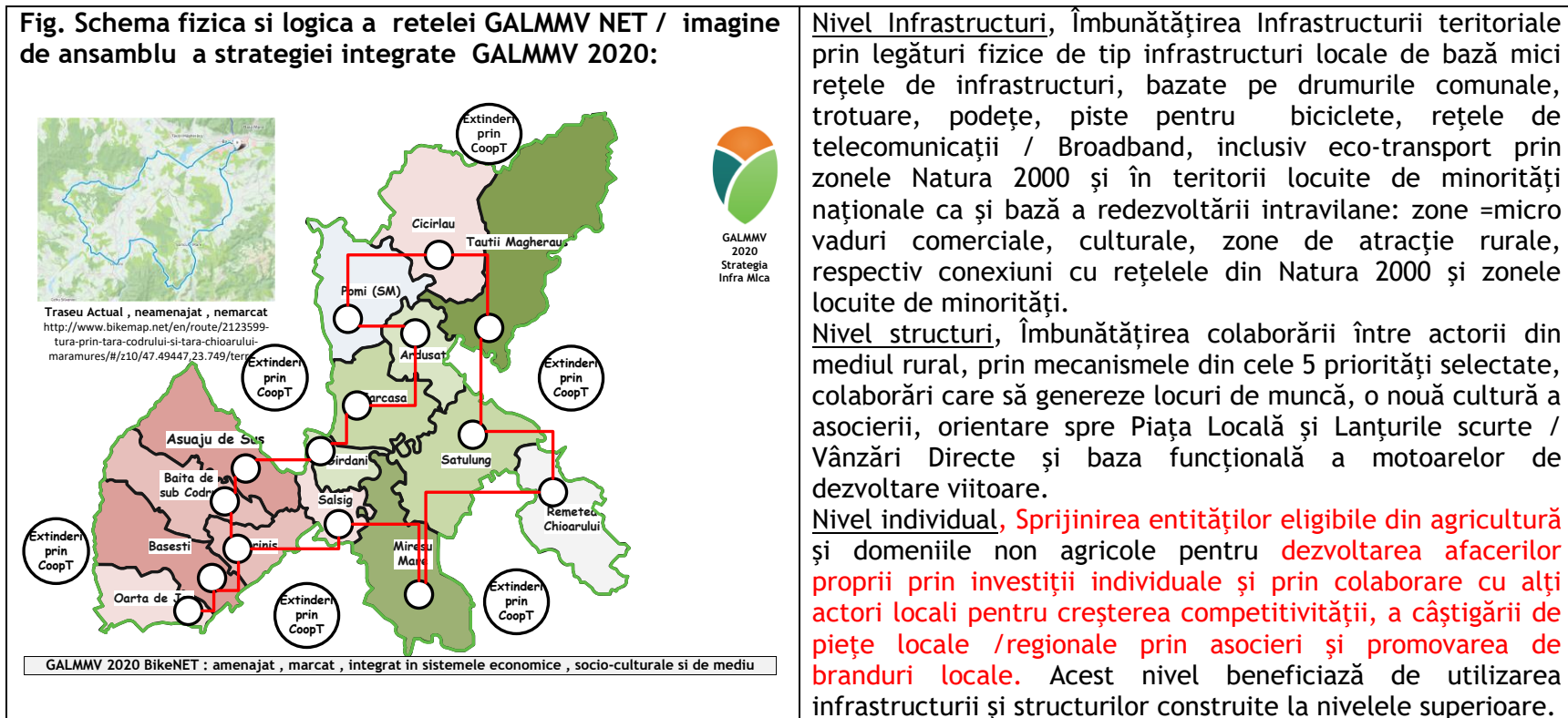

Caracterul integrat și inovator al strategiei: Plecând de la orientările privind dezvoltarea locală plasată sub responsabilitatea comunității (DLRC) pentru actorii locali²⁰, pag.31: Inovarea poate implica servicii noi, produse noi și **moduri noi de a face lucrurile în context local**, ne-am propus să abordăm de jos în sus nevoile locale, începând cu nevoia de a avea infrastructuri locale de transport la scară mică (drumuri comunale, trotuare, benzi pentru biciclete, etc.) care să poată fi folosite și în dezvoltarea economico-socială și de mediu, recreând vaduri comerciale rurale (legături între zone de interes locale) și antreprenorii și fermierii (producătorii locali și produse locale de calitate). Schimbările majore așteptate sunt legate de acest proiect emblematic de la care să se declanșeze un efect „de bulgăre de zăpadă” asupra schimbărilor pe care comunitatea dorește să le obțină: reducerea sărăciei, un teritoriu dezvoltat inteligent, economic și social, un mediu mai atractiv și o cultură inclusivă față de comunităților în risc de excludere socială ridicată în special populația de etnie romă.

²⁰ http://ec.europa.eu/regional_policy/sources/docgener/informat/2014/guidance_clld_local_actors_ro.pdf

Criteriile de selecție sunt conforme cu Fișa Tehnică a măsurii și se evaluează/verifică conform cu Anexa Nr. 12 Fișa de verificare a Criteriilor de Selecție și metodologia de verificare la [Ghid Măsura M2/2A Investiții în active fizice](#)

Criterii Selecție ²¹

Indicatori specifici măsurii M2/2A Investiții în active fizice					
Nr.crt	Principii și criterii de selecție	Punctaj minim	Punctaj minim pt. selecție	Punctaj Maxim	Punctaj Realizat
Leader	Nu e cazul				<input type="checkbox"/>
1	CS1.Dimensiunea exploatației - sunt vizate exploatațiile de dimensiuni mici cf. art 17.pct.1 (a), (min.4.000 SO)				
	4000 SO (Limita minima pentru investiții asimilate art17 pct.1(a)	20	5		<input type="checkbox"/>
	4001 pina la 7999	30		30	<input type="checkbox"/>
	8000 pina la 11.999	10			<input type="checkbox"/>
	12000 pina la 49999	5			<input type="checkbox"/>
2	CS2.Integrarea producției agricole primare cu procesarea și/sau comercializarea;				
	2.1.a) producție agricolă primară - procesare - comercializare	5	0		<input type="checkbox"/>
	2.2.producție agricolă primară, inclusiv condiționare - comercializare - pentru investiții în unități de producție vizând producția de legume, struguri de masă	10			<input type="checkbox"/>
	2.3.producție agricolă primară - procesare	5			<input type="checkbox"/>
	2.4.a) integrare producție agricolă primară cu procesare și comercializare prin membrii din cadrul OIPA	10			<input type="checkbox"/>
	2.4.b) producție agricolă primară, inclusiv condiționare și comercializare - pentru investiții în unități de producție vizând producția de legume, struguri de masă prin membrii din cadrul OIPA	5			<input type="checkbox"/>
	2.5.integrare producție agricolă primară cu procesare/ condiționare legume și struguri de masă și comercializare ca membru, prin intermediul grupurilor de producători sau cooperativelor.	15		15	<input type="checkbox"/>

²¹Punctajele acordate fiecărui criteriu de selecție, punctajul minim pentru selectarea unui proiect și metodologia de punctare se stabilesc de către GAL. Se va avea în vedere **respectarea unui prag minim de selecție, care va avea cel puțin valoarea criteriului de selecție cu punctajul cel mai mic**, cf. Manual Proceduri sm19.2.

3	CS3.Solicitantul este o asociație a fermierilor care dețin exploatații de dimensiuni mici, constituită ca și cooperativă sau a grup de producători în baza legislației naționale în vigoare;				
	3.1.Grupuri de producători sau cooperative formate din exploatații agricole având dimensiunea până la 12 000 SO	20	0	20	<input type="checkbox"/>
	3.2.grupuri de producători sau cooperative formate din exploatații agricole de dimensiuni cuprinse între >12 000 - ≤ 50 000 SO	15		<input type="checkbox"/>	
	3.3.grupuri de producători sau cooperative formate din exploatații agricole de dimensiuni cuprinse între >50.000 - ≤ 100.000 SO	10		<input type="checkbox"/>	
	3.4.grupuri de producători sau cooperative formate din exploatații agricole de dimensiuni cuprinse între >100.000 - ≤ 250.000 SO	5		<input type="checkbox"/>	
4	CS4.Potențialul agricol al zonei, sunt vizate zonele cu potențial determinate în baza studiilor de specialitate				<input type="checkbox"/>
	4.1.Proiectul este implementat într-o zonă cu potențial agricol ridicat (conform notede bonitare ICPA);	10	0	10	<input type="checkbox"/>
	4.2.Proiectul este implementat într-o zonă cu potențial agricol mediu (conform notede bonitare ICPA)	5		<input type="checkbox"/>	
5	CS5.Nivelul de calificare în domeniul agricol al managerului exploatației agricole; Managerul/ Administratorul exploatației deține calificare în raport cu activitatea prevăzută prin proiect, în funcție de:				<input type="checkbox"/>
	studii superioare	20	5	20	<input type="checkbox"/>
	studii superioare absolvite fără diplomă de licență	15		<input type="checkbox"/>	
	studii liceale, sau postliceale sau școli profesionale	10		<input type="checkbox"/>	
	formare profesională care conferă un nivel minim de calificare în domeniul agricol	5		<input type="checkbox"/>	
6	CS6.Principiul soiurilor autohtone				

Solicitantul își propune sau demonstrează prin proiect că obține/ dezvoltă la nivelul exploatației agricole și prevede în cadrul documentației tehnico-economice că va păstra și dezvolta nucleul de soiuri autohtone pe toată durata de implementare și monitorizare a proiectului.	5	0	5	<input type="checkbox"/>
--	---	---	---	--------------------------

Total punctaj minim/MAX selectie GALMMV		10	100	<input type="checkbox"/>
Total punctaj minim pentru Selectie		10		<input type="checkbox"/>

Total Punctaj GALMMV minim pentru selectie=10 puncte		Realizat :		
---	--	-------------------	--	--

Tabel 9. Criterii SELECTIE GALMMV =10 puncte minim pentru selectie

Punctajul Minim
pentru selectia unui proiect este de min. 10 puncte

Departajarea mai multor proiecte cu acelasi punctaj total

În cazul în care două sau mai multe proiecte vor avea același punctaj vor fi aplicate următoarele criterii de departajare(CD) in Ordinea urmatoare , aplicata pina la departajarea efectiva a proiectelor :

Prioritatea nr.	Departajare (Se aplica succesiv criteriile pina la departajare , in ordinea)
	În cazul în care două sau mai multe proiecte vor avea același punctaj vor fi aplicate următoarele criterii de departajare:
1	CS1 (Cel mai mare punctaj)
2	CS2 (Cel mai mare punctaj)
3	CS3 (Cel mai mare punctaj)
4	CS4 (Cel mai mare punctaj)
5	CS5 (Cel mai mare punctaj)
6	CS6 (Cel mai mare punctaj)
7	Punctajul de la Factorii de Risc (din Cererea de Finantare in ordinea riscului/punctajului minim)
8	Cota de contributie proprie (in valoare absoluta)
9	Durata de implementare a proiectului(Cea mai scurta durata are prioritate)
10	Data si ora depunerii Dosarului de Finantare

Tabel 10.Criterii departajare selectie

7.4. Rapoartele de selecție

Rapoartele se întocmesc de către Expertul 2, care primește de la Expertul 1 lista cererilor de finanțare verificate și întocmește Rapoartele de selecție pentru fiecare măsură la care adaugă Cererile de Finanțare. (Regula de verificare 4 Ochi)

Acestea vor fi selectate de către un Comitet de Selecție, format din membrii parteneriatului. La selecția proiectelor, se va aplica regula „dublului cvorum”, respectiv pentru validarea voturilor, este necesară prezența a cel puțin 50% din parteneri, din care peste 50% să fie din mediul privat și societate civilă, organizațiile din mediul urban reprezentând mai puțin de 25%.

După ședința Comitetului de Selecție, Expertul 2 întocmește Rapoartele de selecție finale pentru fiecare măsură.

În cazul în care după parcurgerea perioadei de contestații nu intervin modificări în ceea ce privește Raportul intermediar de selecție, se poate reîntruni Comitetul de selecție în vederea aprobării unui Raport de selecție final sau GAL poate emite o Notă asumată și semnată de Președintele/ Reprezentantul legal al GAL (sau o persoană mandatată în acest sens) în care vor fi descrise toate etapele procedurii de evaluare și selecție aplicată și faptul că, după parcurgerea tuturor etapelor, asupra Raportului intermediar de selecție nu au intervenit modificări, acesta devenind Raport final de selecție la data semnării Notei. În acest caz, termenul de 15 zile lucrătoare 24de depunere a proiectelor la AFIR se calculează de la data Notei.

Rezultatele procesului de selecție se consemnează în **Raportul de selecție**.

Acesta va fi semnat de către toți membrii prezenți ai Comitetului de Selecție (reprezentanți legali sau alte persoane mandatate în acest sens de către respectivele entități juridice, în conformitate cu prevederile statutare), specificându-se apartenența la mediul privat sau public - cu respectarea precizărilor din PNDR, ca partea publică să reprezinte mai puțin de 50%, iar organizațiile din mediul urban să reprezinte mai puțin de 25%. De asemenea, Raportul de selecție va prezenta semnătura reprezentantului CDRJ, care supraveghează procesul de selecție.

Avizarea Raportului de selecție de către reprezentantul CDRJ reprezintă garanția faptului că procedura de selecție a proiectelor s-a desfășurat corespunzător și s-au respectat principiile de selecție din fișa măsurii din SDL, precum și condițiile de transparență care trebuiau asigurate de către GAL. Raportul de selecție va fi datat, avizat și de către Președintele GAL/Reprezentantul legal al GAL sau de un alt membru al Consiliului Director al GAL mandatat în acest sens.

Toate verificările efectuate de către evaluatori vor respecta principiul de verificare “4 ochi”, respectiv vor fi semnate de către doi experți.

Fiecare persoană implicată în procesul de evaluare și selecție a proiectelor de la nivelul GAL (evaluatori, membrii Comitetului de Selecție și membrii Comisiei de soluționare a contestațiilor) are obligația de a respecta prevederile OUG nr. 66/2011, cu modificările și completările ulterioare referitoare la evitarea conflictului de interese și prevederile Cap. XII al SDL - ”Descrierea mecanismelor de evitare a posibilelor conflicte de interese conform legislației naționale”.

În acest sens, premergător procesului de evaluare și selecție, persoanele de la nivelul GAL (inclusiv experții cooptați, în cazul externalizării serviciilor de evaluare) implicate în acest proces vor completa o declarație pe proprie răspundere privind evitarea conflictului de interese, în care trebuie menționate cel puțin următoarele aspecte:

- Numele și prenumele declarantului;
- Funcția deținută la nivel GAL (nu se aplică în cazul externalizării);
- Rolul în cadrul procesului de evaluare;
 - Luarea la cunoștință a prevederilor privind conflictul de interese, așa cum este acesta prevăzut la art. 10 și 11 din OUG nr. 66/2011, Secțiunea II - Reguli în materia conflictului de interes (OUG106_2011_ConflictInteres, 2011);

Asumarea faptului că în situația în care se constată că această declarație nu este conformă cu realitatea, persoana semnatară este pasibilă de încălcarea prevederilor legislației penale privind falsul în declarații.

Dacă pe parcursul implementării strategiei, în cadrul procesului de evaluare și selecție la nivelul GAL a unor proiecte, apar situații generatoare de conflict de interese, expertul GAL/expertul cooptat este obligat să se abțină de la luarea deciziei sau participarea la luarea unei decizii și să informeze managerul GAL, în vederea înlocuirii cu un alt expert evaluator.

Dacă, în urma verificărilor ulterioare, realizate de departamentele AFIR/DGDR AM PNDR/MADR se constată că nu s-au respectat regulile de evitare a conflictului de interese, așa cum sunt definite în legislația în vigoare, proiectul respectiv va fi declarat neeligibil, iar dacă a fost finanțat se va proceda la recuperarea sumelor conform legislației în vigoare.

7.5. Rapoarte finale de selecție

Dacă după parcurgerea perioadei de contestații nu intervin modificări în ceea ce privește Raportul intermediar de selecție, se poate reîntruni Comitetul de Selecție în vederea aprobării Raportului de Selecție final (aprobare prin procedură scrisă sau prin teleconferință/videoconferință) sau GAL poate emite o Notă asumată și semnată de președintele /reprezentantul legal GAL (sau o persoană mandatată în acest sens) în care vor fi descrise toate etapele procedurii de evaluare și selecție aplicată și faptul că, după parcurgerea tuturor etapelor, asupra Raportului Intermediar de Selecție nu au intervenit modificări, acesta devenind Raport final de selecție la data semnării Notei. GAL are obligația de a atașa această Notă la documentele emise de GAL care însoțesc proiectele selectate ce vor fi depuse la AFIR, precum și de a transmite o copie scanată a acesteia către CDRJ spre informare.

7.6. Conflictul de interese

Conform cu SDL GALMMV, cap. XII :

Descrierea mecanismelor de evitare a posibilelor conflicte de interese conform legislației naționale În Strategia de Dezvoltare GALMMV 2014-2020 prin ROF 2016 se prevăd mecanisme de evitare a conflictelor de interese potențiale și a incompatibilităților conform cu legislația europeană și națională. Conform Ordinului 567-19.06.2013 a MFE pentru aprobarea codului de conduită privind evitarea situațiilor de incompatibilitate și conflict de interese de către personalul implicat în gestionarea programelor finanțate din fonduri europene nerambursabile, s-au identificat următoarele situații potențial generatoare de conflicte de interese și incompatibilități, precum și soluțiile pentru evitarea și sancționarea acestora conform normelor aprobate prin HG nr. 875/2011

Nivel	Faza	Mecanismul de evitare
MANAGEMENTUL PROGRAM	Programare, elaborare program/strategie, definire reguli de eligibilitate a proiectelor	Personalul implicat în managementul și implementarea programului (personalul angajat al GAL Maramureș Vest, precum și persoanele din conducere) nu poate participa în domeniu privat la elaborarea, managementul și implementarea proiectelor finanțate în cadrul programului.
	Monitorizare, elaborarea rapoartelor anuale de implementare și a	

	raportărilor statistice	Persoanele care dețin părți sociale, sau au interes ilegitim în legătură cu solicitantul /beneficiarul unui proiect nu pot fi implicate în procesul de verificare a cererilor de plată în cadrul implementării proiectelor finanțate. Interesul poate fi sub formă de beneficiu pentru sine, rude, prieteni, parteneri de afaceri, parteneri politici, etc. Pentru evitarea situațiilor de incompatibilitate sau conflict de interese, toți cei implicați în procedurile de mai sus la diverse nivele, conform organigramei și a fișei postului, vor completa o declarație pe propria răspundere privind conflictul de interese. Pentru asigurarea transparenței, procedurile, responsabilitățile și persoanele implicate vor fi publicate pe pagina web a GAL Maramureș Vest.
	Informare și comunicare cu privire la oportunitățile de finanțare oferite de program	
	Menținerea evidenței contabile la nivel de program	
	Managementul resurselor umane	
IMPLEMENTAREA PROGRAMULUI	Pregătire și lansare apeluri de proiecte, definirea criteriilor de eligibilitate evaluare și selecție a proiectelor, elaborarea ghidurilor pentru solicitanți	Persoanele fizice sau juridice care participă direct în procesul de verificare/evaluare a ofertelor nu au dreptul de a fi candidat, ofertant, sau subcontractant în cadrul procedurii de achiziție.
	Monitorizarea implementării proiectelor finanțate	
	Verificarea cererilor de rambursare/plată a proiectelor finanțate	
	Pregătirea și lansarea achizițiilor publice la nivel de program	Persoanele fizice sau juridice care au interes în legătură cu solicitantul/beneficiarul unui proiect nu pot fi implicate în procesul de selecție. Membrii Comitetului de Selecție a Proiectelor și ai Comisiei de Soluționare a Contestațiilor vor completa declarații pe proprie răspundere privind conflictul de interese.
	Evaluarea, selecția proiectelor depuse în cadrul strategiei, soluționarea contestațiilor	

Tabel 11. Mecanisme evitare conflict de interese Conform SDL

Fiecare persoană implicată în procesul de evaluare și selecție a proiectelor de la nivelul GAL (evaluatori, membrii Comitetului de Selecție și membrii Comisiei de soluționare a contestațiilor) are obligația de a respecta prevederile OUG nr. 66/2011, cu modificările și completările ulterioare referitoare la evitarea conflictului de interese și prevederile Cap. XII al SDL - "Descrierea mecanismelor de evitare a posibilelor conflicte de interese conform legislației naționale".

În acest sens, premergător procesului de evaluare și selecție, persoanele de la nivelul GAL (inclusiv experții cooptați, în cazul externalizării serviciilor de evaluare) implicate în acest proces vor completa o declarație pe proprie răspundere privind evitarea conflictului de interese, în care trebuie menționate cel puțin următoarele aspecte:

- Numele și prenumele declarantului;
- Funcția deținută la nivel GAL (nu se aplică în cazul externalizării);
- Rolul în cadrul procesului de evaluare;
- Luarea la cunoștință a prevederilor privind conflictul de interese, așa cum este acesta prevăzut la art. 10 și 11 din OUG nr. 66/2011, Secțiunea II - Reguli în materia conflictului de interes;
- Asumarea faptului că în situația în care se constată că această declarație nu este conformă cu realitatea, persoana semnatară este pasibilă de încălcarea prevederilor legislației penale privind falsul în declarații.

Dacă pe parcursul implementării strategiei, în cadrul procesului de evaluare și selecție la nivelul GAL a unor proiecte, apar situații generatoare de conflict de interese, expertul GAL/expertul cooptat este obligat să se abțină de la luarea deciziei sau participarea la luarea unei decizii și să informeze managerul GAL, în vederea înlocuirii cu un alt expert evaluator.

Dacă, în urma verificărilor ulterioare, realizate de departamentele AFIR/DGDR AM PNDR/MADR se constată că nu s-au respectat regulile de evitare a conflictului de interese, așa cum sunt definite în legislația în vigoare, proiectul respectiv va fi declarat neeligibil, iar dacă a fost finanțat se va proceda la recuperarea sumelor conform legislației în vigoare.

7.7. Selecția Proiectelor

GAL are obligația să realizeze selecția proiectelor aferente tuturor măsurilor incluse în SDL selectată de către DGDR AM PNDR, în conformitate cu prevederile din procedura proprie de evaluare și selecție. GAL-urile vor evalua documentele și vor selecta proiectele, pe baza principiilor de selecție aprobate în SDL, în cadrul unui proces public (transparent) de selecție. Pentru fiecare măsură, GAL-urile vor elabora criteriile de selecție adecvate specificului local, în baza principiilor de selecție precizate în SDL. GAL va avea în vedere aplicarea criteriilor de eligibilitate și de selecție specifice fiecărei măsuri din SDL, prevăzute în fișele tehnice ale măsurilor din cadrul strategiei, așa cum au fost aprobate de către DGDR AM PNDR, precum și criteriile generale de eligibilitate, valabile pentru tipul de proiect depus.

Conform prevederilor art. 34 din Reg. (UE) nr. 1303/2013, GAL are obligația de a-și asuma evaluarea și selecția proiectelor, prin semnarea de către cel puțin doi angajați GAL a fișelor de evaluare și selecție a proiectelor depuse la GAL, inclusiv în cazul în care sunt externalizate activitățile de evaluare. Constituie o excepție măsurile la care GAL este solicitant, caz în care externalizarea serviciului de evaluare către o entitate independentă este obligatorie, iar fișele de evaluare și selecție vor fi completate de entitatea care a realizat evaluarea.

Pentru toate proiectele evaluate la nivelul GAL, evaluatorii vor verifica conformitatea și eligibilitatea proiectelor și vor acorda punctajele aferente fiecărei cereri de finanțare. Toate verificările se realizează în baza fișelor de verificare elaborate la nivelul GAL, datate și semnate de către cel puțin doi angajați ai GAL cu atribuții în acest sens, pentru respectarea principiului de verificare „4 ochi” și confidențialitatea datelor din cadrul proiectului.

Selecția proiectelor se efectuează de către GAL și parcurge, în mod obligatoriu, toate etapele prevăzute în Cap. XI al SDL - ”Procedura de evaluare și selecție a proiectelor depuse în cadrul SDL” aprobată de către DGDR AM PNDR, inclusiv etapa de soluționare a contestațiilor.

Depunerea, evaluarea și selecția proiectelor care vizează operațiuni aferente art. 35 alin. (1) lit. c) și alin. (2) lit. a) și b) (Sprijin pentru înființarea și funcționarea grupurilor operaționale din cadrul PEI, dezvoltarea de proiecte-pilot, dezvoltarea de noi produse, practici, procese și tehnologii în sectoarele agricol, alimentar și forestier) se va realiza astfel:

- în primă fază se va realiza depunerea, evaluarea și selecția cererilor de exprimare a interesului (CEI) la nivelul GAL; în acest sens, GAL are obligația de a externaliza evaluarea cererilor de exprimare a interesului către evaluatori cu expertiză dovedită în domeniul de cercetare vizat de respectivele proiecte;

- după selecția CEI, parteneriatele vor depune la GAL proiectele care vizează operațiuni aferente art. 35 alin. (1) lit. c) și alin. (2) lit. a) și b), în vederea evaluării și selecției, iar ulterior proiectele selectate de către GAL vor fi depuse la AFIR.

Comitetul de selecție al GAL trebuie să se asigure de faptul că proiectele ce urmează a primi finanțare răspund obiectivelor propuse în SDL, corespund cu specificul măsurii respective, se încadrează în valoarea maximă acordată pe proiect/sesiune și, de asemenea, de faptul că implementarea proiectelor reprezintă o prioritate în vederea implementării strategiei. Proiectele care nu corespund obiectivelor și priorităților stabilite în SDL pe baza căreia a fost selectat GAL, nu vor fi selectate în vederea depunerii la AFIR.

Comitetul de selecție al GAL trebuie să se asigure de faptul că proiectele ce urmează a

primi finanțare răspund obiectivelor propuse în SDL, corespund cu specificul măsurii respective, se încadrează în valoarea maximă acordată pe proiect/sesiune și, de asemenea, de faptul că implementarea proiectelor reprezintă o prioritate în vederea implementării strategiei. Proiectele care nu corespund obiectivelor și priorităților stabilite în SDL pe baza căreia a fost selectat GAL, nu vor fi selectate în vederea depunerii la AFIR.

Selecția proiectelor se face aplicând regula de „dublu cворum”, respectiv pentru validarea voturilor, este necesar ca în momentul selecției să fie prezenți peste 50% din membrii Comitetului de Selecție, din care peste 50% să fie din mediul privat și societatea civilă, iar organizațiile din mediul urban să reprezinte mai puțin de 25%. Pentru verificarea aplicării unei proceduri de selecție corecte, la întâlnirile Comitetului de Selecție vor lua parte și responsabilul CDRJ cu monitorizarea activității GAL-ului respectiv și coordonatorul CDRJ/un consilier desemnat de coordonator. Întrunirile Comitetului de selecție se pot realiza prin teleconferință/videoconferință sau prin aprobarea rapoartelor prin procedură scrisă.

Astfel, proiectele și rapoartele se transmit prin e-mail către membrii Comitetului de selecție, iar aceștia transmit acordul/dezacordul către GAL tot prin e-mail.

Atenție! Este posibilă combinarea mijloacelor de întrunire a Comitetului de Selecție, în funcție de modalitatea de participare a membrilor Comitetului de Selecție.

Rezultatele procesului de selecție se consemnează în Raportul de selecție. Acesta va fi semnat și aprobat de către toți membrii prezenți ai Comitetului de Selecție, inclusiv cu semnătură electronică sau prin atașarea acordului transmis prin e-mail (în cuprinsul Raportului de selecție va fi menționată data transmiterii acordului), specificându-se apartenența membrilor la mediul privat sau public, rural sau urban - cu respectarea procentelor minime obligatorii. Responsabilul CDRJ cu monitorizarea activității GAL-ului respectiv și coordonatorul CDRJ/ un consilier desemnat de coordonator avizează Raportul de selecție asigurându-se de faptul că procedura de selecție a proiectelor s-a desfășurat corespunzător, s-au respectat criteriile de eligibilitate și principiile/criteriile de selecție din fișa măsurii din SDL și condițiile de transparență aplicate de GAL (inclusiv în cazul prelungirii sesiunii de depunere). Raportul de selecție va fi avizat și de către Președintele GAL/Reprezentantul legal al GAL sau de un alt membru al Consiliului Director al GAL mandatat în acest sens. Dacă unul dintre parteneri - persoană juridică membră în Comitetul de selecție - își schimbă reprezentantul legal/persoana mandatată de persoana juridică, noul reprezentant legal/persoana mandatată de persoana juridică va înlocui persoana desemnată inițial să reprezinte partenerul respectiv în Comitetul de selecție, fără a fi necesare alte aprobări.

Atenție! Nu este permisă semnarea unui document utilizând atât semnătura electronică, cât și semnătura olografă, în vederea avizării Raportului de Selecție.

GAL va derula procesul de evaluare și selecție în conformitate cu procedura internă - aprobată de organele de conducere ale GAL (conform prevederilor statutare). Procedura internă va fi postată pe site-ul GAL și va prezenta în detaliu (cu etape și termene) procedura specificată în SDL.

Etapele procesului de evaluare și selecție se vor desfășura conform procedurii interne a GAL, astfel încât să se asigure un proces transparent și nediscriminatoriu, care oferă posibilitatea solicitanților de a depune contestații asupra rezultatului evaluării și selecției.

GAL va avea în vedere inclusiv respectarea următoarelor aspecte:

- promovarea egalității dintre bărbați și femei și a integrării de gen, cât și prevenirea oricărei discriminări pe criterii de sex, origine rasială sau etnică, religie sau convingeri, handicap, vârstă sau orientare sexuală;

- stabilirea unor criterii obiective în ceea ce privește selectarea operațiunilor, care să evite conflictele de interese, care garantează că cel puțin 50% din voturile privind deciziile de selecție sunt exprimate de parteneri din mediul privat și societatea civilă.

Atenție! Nu există mențiuni privind obligativitatea GAL de a lansa și selecta proiecte până la finalul anului 2020, atât timp cât proiectele depuse și selectate se vor implementa până la finalul anului 2025, inclusiv depunerea și efectuarea ultimei cereri de plată. În acest sens în documentele de accesare, GAL are obligația de a informa potențialii beneficiari asupra termenului de finalizare a proiectelor (inclusiv efectuarea ultimei plăți) la data de 31.12.2025 (cu respectarea instrucțiunilor de plată - anexă la Contractul de finanțare, privind depunerea ultimei cereri de plată aferentă proiectului).

Atenție! Pentru proiectele care se supun ajutorului de minimis, contractarea se va efectua până la data de 31.12.2023.

Exemplu privind stabilirea etapelor:

Etapa I: După evaluarea proiectelor, la nivelul GAL se elaborează și se publică **Raportul de evaluare** al proiectelor, care include proiectele eligibile și selectate, proiectele eligibile și neselectate, proiectele neeligibile și proiectele retrase.

Etapa II: perioada de depunere și de soluționare a contestațiilor.

În a doua etapă (dacă se depun contestații), se publică **Raportul intermediar de selecție/soluționare a contestațiilor** (document denumit în conformitate cu prevederile din cap. XI din SDL), care include: Statutul inițial al proiectului, Statutul proiectului în urma instrumentării contestației și implicit Rezultatul Contestației, însoțit de decizie (admis sau respins).

Etapa III: se elaborează și se publică **Raportul de selecție**, care include toate proiectele eligibile și selectate, proiectele eligibile și neselectate, proiectele neeligibile, inclusiv cele soluționate în urma contestațiilor (dacă e cazul) și proiectele retrase.

Prezența/ acordul membrilor Comitetului de selecție este obligatorie la momentul aprobării Raportului de Selecție (intermediar, final, suplimentar), când de asemenea trebuie asigurată și prezența/acordul reprezentanților CDRJ. Dacă după parcurgerea perioadei de contestații nu intervin modificări în ceea ce privește Raportul intermediar de selecție, se poate reîntruni Comitetul de Selecție în vederea aprobării Raportului de Selecție final (aprobare prin procedură scrisă sau prin teleconferință/videoconferință) sau GAL poate emite o Notă asumată și semnată de președintele /reprezentantul legal GAL (sau o persoană mandatată în acest sens) în care vor fi descrise toate etapele procedurii de evaluare și selecție aplicată și faptul că, după parcurgerea tuturor etapelor, asupra Raportului Intermediar de Selecție nu au intervenit modificări, acesta devenind Raport final de selecție la data semnării Notei. GAL are obligația de a atașa această Notă la documentele emise de GAL care însoțesc proiectele selectate ce vor fi depuse la AFIR, precum și de a transmite o copie scanată a acesteia către CDRJ spre informare.

7.8. Contestatii. Procedura

Contestațiile privind rezultatele evaluării proiectelor vor fi depuse la sediul GALMMV sau transmise prin email/posta/fax cu confirmare de primire, în maxim 5 zile lucrătoare de la postarea pe pagina de internet GAL a Raportului de selecție final.

Cele 5 zile lucrătoare se calculează luând în calcul inclusiv ziua postării pe pagina de internet a GAL și inclusiv ziua trimiterii contestației.

Analiza contestațiilor se va face de către Comisia de Soluționare a Contestațiilor și se va publica pe site-ul Gal-ului: www.galmmv.ro în 15 zile lucrătoare de la data depunerii ultimei contestații.

Contestațiile depuse în afara termenului prevăzut mai sus se resping.

Un solicitant poate transmite o singură contestație aferentă unui proiect.

Vor fi considerate contestații și analizate doar acele solicitări care contestă elemente legate de eligibilitatea proiectului depus și/ sau valoarea proiectului declarată eligibilă/ valoarea sau intensitatea sprijinului public acordat pentru proiectul depus.

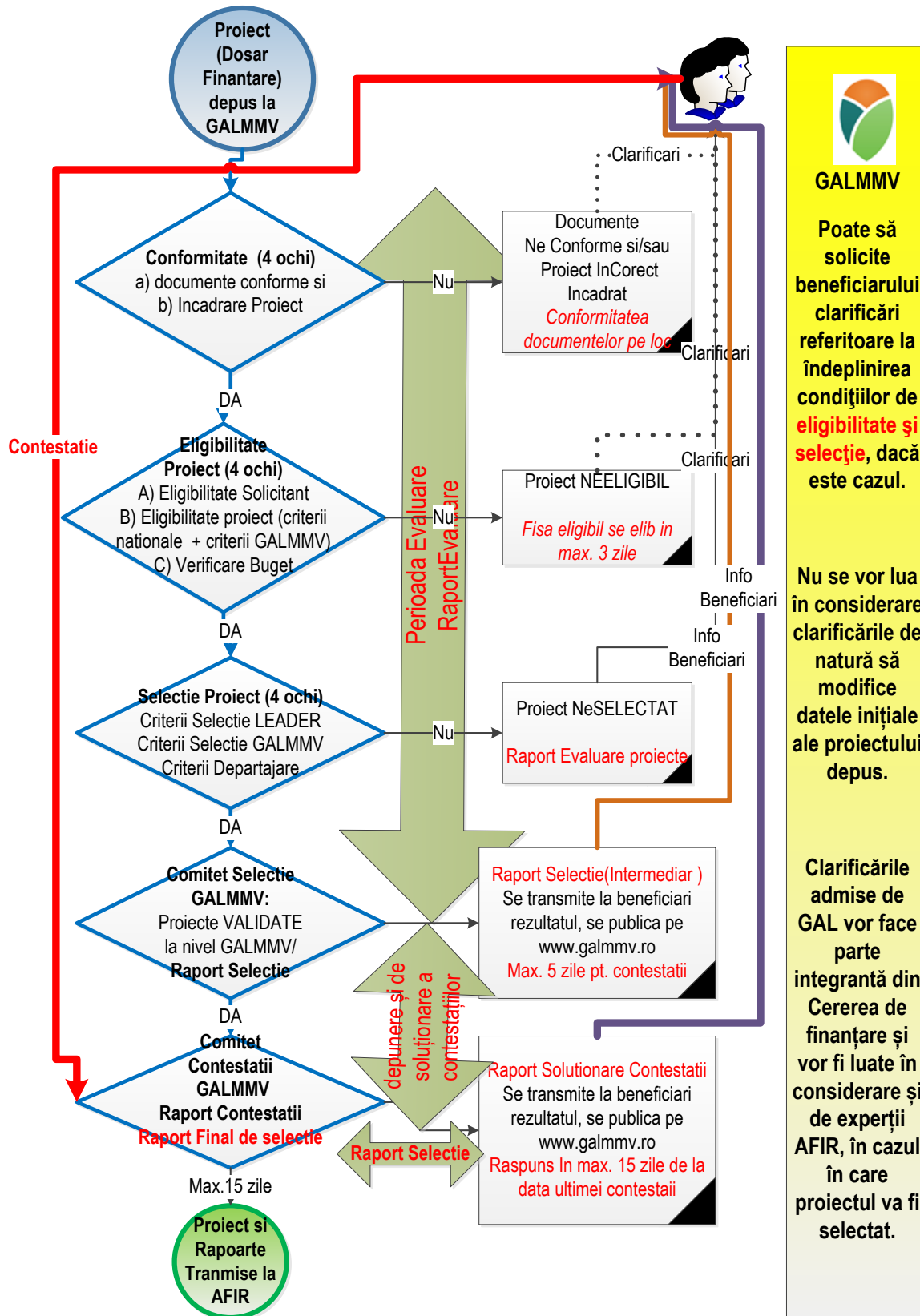

Figură 10. Etape contestatii

CAP.VIII.Valoarea sprijinului nerambursabil

8.1. Valoarea maximă a sprijinului /proiect este de 28.342 euro.

Cheltuieli Publice Totale : 56.696,4 €

8.2. Intensitatea sprijinului nerambursabil este de min.50% :

- Rata sprijinului public nerambursabil este de 50% din totalul cheltuielilor;
- În sectorul agricol, aceste rate pot fi majorate cu câte 20 puncte procentuale suplimentare, când rata maximă a sprijinului combinat nu poate depăși 90%, în cazurile mai jos enumerate:
- Investițiilor colective , a formelor asociative legal constituite de tipul : cooperativa, grup de producători , organizații de producători , care activează în interesul membrilor,inclusiv al celor legate de o fuziune a unor organizatii de producatori
- Investițiilor realizate de tinerii fermieri ²², pentru maximum cinci ani de la data stabilirii , astfel cum este precizat si in programul de dezvoltare rurala sau , pina cind actiunile definite in planul de afaceri mentionat la articolul 19 alineatul (4) sunt finalizate ;
- Investiții legate de operatiunile prevazute la art.28(Agromediu) si art.29(Agricultura Ecologica) din Regulamentul (UE) 1305/2013;
- Investițiilor în zone care se confruntă cu constrângeri naturale și cu alte constrângeri specifice, menționate la art. 32 din Regulamentul (UE) nr. 1305/2013.

ATENȚIE!

În situația în care neîndeplinirea obligațiilor contractuale afectează eligibilitatea proiectului sau condițiile de selectare care ar fi determinat nefinanțarea acestuia, recuperarea sprijinului financiar se realizează integral.

ATENȚIE : In conformitate cu Reg.1305 , art. 35 . (Reg1305_2013_UE_FEADR_sprjindezvoltarerurala, 2013) :

▣(5) Următoarele costuri aferente formelor de cooperare menționate la alineatul (1) sunt eligibile pentru sprijin în cadrul acestei măsuri:

a) costurile aferente realizării de studii cu privire la zona în cauză și de studii de fezabilitate, precum și costurile aferente elaborării unui plan de afaceri, a unui plan de gestionare a pădurilor sau a unui plan echivalent sau costuri aferente unei strategii de dezvoltare locală, alta decât cea menționată la articolul 33 din Regulamentul (UE) nr. 1303/2013;

b) costurile aferente animării zonei în cauză pentru a face posibilă realizarea unui proiect teritorial colectiv sau a unui proiect care ar urma să fie realizat de un grup operațional al PEI privind productivitatea și durabilitatea agriculturii, după cum se menționează la articolul 56. În cazul clusterelor, animarea poate viza, de asemenea, organizarea de cursuri de formare, interconectarea membrilor și recrutarea de noi membri;

c) costurile de funcționare a cooperării;

d) costurile directe aferente unor proiecte specifice legate de punerea în aplicare a unui plan de afaceri, a unui plan de mediu, a unui plan de gestionare a pădurilor sau a unui plan echivalent sau a

²² Tânărul fermier trebuie să se fi stabilit (instalat) pentru prima dată ca șef al unei exploatații în exploatarea agricolă vizată de proiect și să nu fi trecut mai mult de cinci ani de la instalare până la depunerea Cererii de finanțare. Data instalării pentru prima dată ca șef de exploatare este data la care tânărul fermier, figurează în evidențele ONRC că a preluat controlul efectiv asupra exploatarei înregistrată la APIA pe numele solicitantului, ca asociat unic/ majoritar și administrator unic al respectivei entități (oricare ar fi statutul juridic), respectiv titular PFA, ÎI/ reprezentant legal în cazul ÎF. Dacă data înregistrării în ONRC a tânărului fermier, diferă de data înregistrării exploatarei la APIA pe numele solicitantului, termenul de 5 ani se va calcula începând cu cea mai recentă înregistrare dintre cele două, față de momentul depunerii.

Dacă din verificarea în ONRC rezultă că persoana fizică a mai condus o formă juridică, respectiv, a deținut funcția de asociat/ acționar majoritar și funcția de unic administrator/ titular PFA, ÎI/reprezentant legal în cazul ÎF cu activitate agricolă înscrisă la APIA, nu se mai consideră că îndeplinește condiția de tânăr fermier instalat pentru prima dată.

Se va avea în vedere data la care exploatarea a fost înregistrată la APIA și nu data la care solicitantul a obținut RO-ul de la APIA.”

unei strategii de dezvoltare locală, alta decât cea menționată la articolul 33 din Regulamentul (UE) nr. [1303/2013](#) sau costurile directe ale altor acțiuni orientate spre inovare, inclusiv testarea;

e) costuri aferente activităților de promovare.

(6) Acolo unde se implementează un plan de afaceri, un plan de mediu sau un plan de gestionare a pădurilor sau un plan echivalent sau o strategie de dezvoltare, statele membre pot acorda ajutorul fie sub forma unei sume globale care să acopere costurile de cooperare și costurile aferente proiectelor implementate, fie sub forma unei sume care să acopere numai costurile de cooperare, folosind în acest caz fonduri provenind din cadrul altor măsuri sau alte fonduri ale Uniunii destinate implementării de proiecte.

În cazul în care sprijinul se plătește sub forma unei sume globale, iar proiectul implementat face parte dintr-o categorie care intră sub incidența unei alte măsuri din prezentul regulament, se aplică suma sau rata maximă relevantă a sprijinului.

(7) Cooperarea între actori aflați în regiuni sau state membre diferite este, de asemenea, eligibilă pentru acest sprijin.

(8) Sprijinul este limitat la o perioadă de maximum șapte ani, cu excepția acțiunilor ecologice colective, în situații justificate corespunzător.

(9) Cooperarea în cadrul acestei măsuri poate fi combinată cu proiecte sprijinite de fonduri ale Uniunii, altele decât FEADR, pe același teritoriu. Statele membre garantează evitarea supra - compensării ca urmare a combinării acestei măsuri cu alte instrumente de sprijin naționale sau ale Uniunii.

(10) Pentru a asigura utilizarea eficientă a resurselor bugetare ale FEADR, Comisia este împuternicită să adopte acte delegate, în conformitate cu articolul 83, în ceea ce privește specificarea mai detaliată a caracteristicilor proiectelor-pilot, ale clusterelor, ale rețelelor, ale lanțurilor scurte de aprovizionare și ale piețelor locale care vor fi eligibile pentru sprijin, precum și privind condițiile de acordare a ajutorului pentru tipurile de operațiuni enumerate la alineatul (2) din prezentul articol.

CAP.IX.Completarea, depunerea și verificarea dosarului cererii de finanțare

9.1. Cererea de finanțare /completare

Modelul Cererii de Finanțare este atasat Ghidului de Finanțare.

Trebuie completate toate capitolele și actualizat cuprinsul pentru a avea o numerotare corectă a paginilor.

9.2. Completarea anexelor obligatorii

Este necesară și completarea anexelor obligatorii indicate la Cap.16.2

9.3. Depunerea și verificarea proiectelor

Potențialul beneficiar depune proiectul sub forma **cererii de finanțare** și a documentelor anexă, atașate cererii de finanțare.

Pentru proiectele de investiții sau cu sprijin forfetar se vor folosi formularele-cadru de cereri de finanțare specifice măsurilor din PNDR ale căror obiective/priorități corespund/sunt similare informațiilor prezentate în fișa tehnică a măsurii din SDL, adaptate de GAL și postate pe site-ul GAL, la momentul lansării apelului de selecție, ca anexă la Ghidul solicitantului.

Pentru proiectele de servicii, se va utiliza formularul - cadru de cerere de finanțare prezentat în capitolul Formulare din Manualul de procedură pentru Submăsura 19.2.

Cererea de Finanțare trebuie însoțită de anexele prevăzute în formularul - cadru. Anexele Cererii de Finanțare fac parte integrantă din aceasta.

Completarea Cererii de Finanțare, inclusiv a anexelor acesteia, se va face conform modelului standard. Modificarea modelului standard (eliminarea, renumerotarea secțiunilor, anexarea documentelor suport în altă ordine decât cea specificată etc.) poate conduce la respingerea Dosarului Cererii de Finanțare pe motiv de neconformitate administrativă.

Cererea de Finanțare trebuie redactată pe calculator, în limba română.

Nu sunt acceptate Cereri de Finanțare completate de mână.

Cererea de Finanțare trebuie completată într-un mod clar și coerent pentru a înlesni procesul de evaluare a acesteia. În acest sens, se vor furniza numai informațiile necesare și relevante, prin care va preciza modul în care va fi atins obiectivul proiectului prin activitățile propuse, avantajele ce vor rezulta din implementarea acestuia și în ce măsură proiectul contribuie la realizarea obiectivelor strategiei, rezultatele preconizate și bugetul propus prin proiect. Bugetul Cererii de Finanțare va fi întocmit în Euro.

ATENȚIE!

Dosarul Cererii de Finanțare va fi paginat, cu toate paginile numerotate manual în ordine de la 1 la n în partea dreaptă sus a fiecărui document, unde n este numărul total al paginilor din dosarul complet, inclusiv documentele anexate.

Opisul dosarului va fi numerotat cu 0.

Coperta -daca exista - nu se numereaza

DVD/CD ul va contine copia scanata a documentelor din dosar plus Cererea de Finanțare si in Format Excel

Dosarul Cererii de Finanțare, odată finalizat, se multiplică în două exemplare **ORIGINALE** de către solicitant.

Dosarele vor fi legate sau compactate prin spiralare sau capsare pentru a se evita pierderea de pagini.

Originalul și o copie a acestuia se depun la GALMMV împreună cu formatul electronic (DVD/CD ROM - 2 exemplare, în Plic cu Inscrisura Titlului Proiectului și Beneficiarului), un exemplar **ORIGINAL** se recomandă a fi păstrat de beneficiar .

La dosarul Cererii de Finanțare, alături de forma electronică a acesteia, se mai atașează și copia scanată a documentelor anexă menționate în Cererea de Finanțare.

Dosarele Cererilor de Finanțare vor fi depuse personal de către reprezentantul legal al solicitantului, așa cum este precizat în formularul Cererii de Finanțare, sau de o altă persoană împuternicită de acesta prin procură notarială (în original), la sediul GAL, înaintea datei-limită de depunere, specificată în anunțul de deschidere a sesiunii de primire de Cereri de Finanțare.

Solicitantul trebuie să depună Cererea de Finanțare împreună cu toate anexele completate în 2 exemplare (un original și o copie). Exemplarele vor fi marcate clar, pe copertă, în partea superioară dreaptă, cu „ORIGINAL”, respectiv „COPIE”. Solicitantul trebuie să se asigure că rămâne în posesia unui exemplar **ORIGINAL** complet al Dosarului Cererii de Finanțare în afara celor două exemplare pe care le depune la GAL.

Dosarul va fi însoțit de o adresă de înaintare, pe care va fi înscris la depunere și nr. de intrare la GALMMV pentru referințe ulterioare, respectiv Numarul din Registrul de Proiecte al GAL MMV.

CAP.X . Contractarea fondurilor

Aceasta faza nu intra in atributiile GALMMV, nefiind tratata in **Manual de Proceduri GALMMV**. (GALMMV_ManualProceduri, <http://galmmv.ro/manual-proceduri/>, n.d.). In consecinta ea va avea ca referinta documentara **Manualul de procedura sM 19.2_AFIR** in vigoare.

10.1. Depunerea dosarului de finantare la AFIR (dupa evaluarile de la GALMMV)

Reprezentanții GAL sau solicitanții pot depune la AFIR proiectele selectate de către GAL nu mai târziu de 15 (cincisprezece) zile calendaristice de la data emiterii Raportului de selecție, respectiv, dacă este cazul, a Raportului de Contestații/ Raportului suplimentar (în cazul proiectelor în așteptare finanțate ca urmare a sumelor disponibile provenite în urma rezilierii contractelor de finanțare, din economii realizate la finalizarea contractelor de finanțare, sume neangajate ca urmare a neîncheierii contractelor, sume rezultate prin declararea ca neeligibile la nivelul AFIR a unor proiecte declarate eligibile și selectate de către GAL sau rezultate din realocări financiare aprobate de către DGDR AM PNDR) întocmit de GAL, astfel încât să se poată realiza evaluarea și contractarea acestora în termenul limită prevăzut de legislația în vigoare.

MADR și instituțiile subordonate nu își asumă responsabilitatea contractării unor proiecte în afara termenelor prevăzute de regulamentele europene și legislația națională.

Cererile de finanțare vor fi depuse la OJFIR pe raza căruia se implementează proiectul **sau vor fi transmise prin e-mail, în formă scanată sau pot fi încărcate de solicitant în sistemul online al AFIR, respectiv prin accesarea aplicației “OneDrive”, după caz.** În cazul în care proiectul este amplasat pe teritoriul mai multor județe, acesta va fi depus la structura județeană pe raza căreia investiția proiectului este predominantă din punct de vedere valoric. În cazul proiectelor care vizează exploatarea agricolă amplasate pe teritoriul mai multor județe, acestea vor fi depuse la OJFIR pe raza căreia exploatarea agricolă are ponderea cea mai mare (suprafața agricolă/ numărul de animale). Pentru proiectele de servicii care vizează de ex. studii/ monografiile aferente întregului teritoriu GAL, cererile de finanțare vor fi depuse/ transmise la OJFIR căruia îi este arondat GAL-ul.

La depunerea proiectului la OJFIR în format letric trebuie să fie prezent solicitantul sau un împuternicit al acestuia (care poate fi inclusiv reprezentantul legal al GAL sau unul din angajații GAL), printr-un mandat sub semnătură privată.

Cererea de finanțare se depune în format letric în original – 1 exemplar și în format electronic (CD – 1 exemplar, care va cuprinde scan-ul cererii de finanțare, inclusiv toate anexele administrative) la expertul Compartimentului Evaluare (CE) al Serviciului LEADER și Investiții Non-agricole de la nivelul OJFIR.

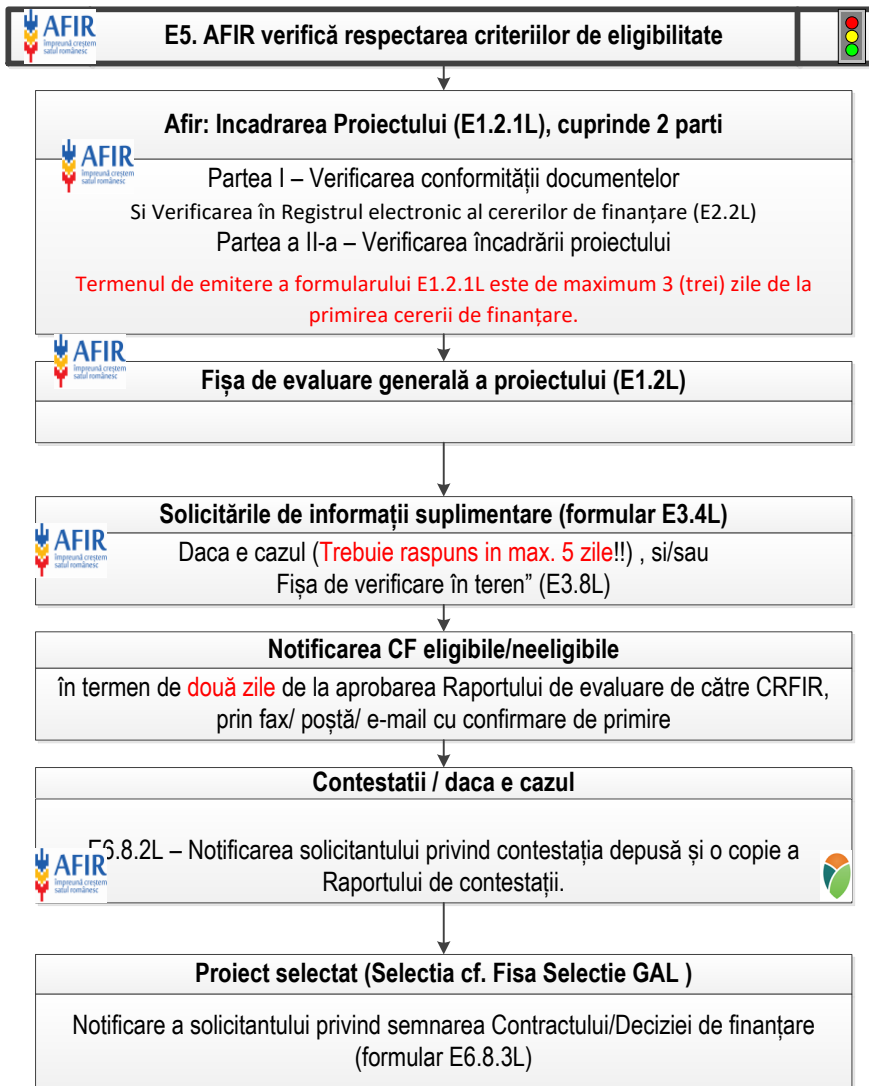

Group

Figură 11. Pașii de parcurs de la evaluările GAL pînă la semnarea Contractului (Proceduri AFIR)

10.2. Prevederi comune pentru toate proiectele aferente Sub-măsurii 19.2

Contractarea se realizează la nivelul CRFIR. După semnarea Contractelor/Deciziilor de finanțare, expertul SLIN/SAFPD/SIBA CRFIR va transmite către GAL o adresă de înștiințare privind încheierea angajamentului legal.

Pentru Contractele/Deciziile aferente proiectelor de investiții/sprijin forfetar se vor respecta pașii procedurali și se vor utiliza modelele de formulare din cadrul Manualului de procedură pentru evaluarea, selectarea și contractarea cererilor de finanțare pentru proiecte aferente sub-măsurilor, măsurilor și schemelor de ajutor de stat sau de minimis aferente Programului Național de Dezvoltare Rurală 2014 - 2020 (Cod manual: M 01 - 01)/ modificare contracte - Manual de procedură pentru implementare - Secțiunea I: Modificarea contractelor de finanțare/ Deciziilor de finanțare (Cod manual: M 01-02), în funcție de măsura ale cărei obiective sunt atinse prin proiect și în funcție de

cererea de finanțare utilizată. Dacă anumite cerințe specifice Sub-măsurilor naționale nu corespund cu cerințele măsurii din SDL, formularele din cadrul manualelor de procedură generale vor fi adaptate pentru a nu fi introduse cerințe/ obligații care să nu corespundă cu măsura aprobată prin SDL.

Verificarea conformității documentelor solicitate în vederea încheierii Contractului/ Deciziei de finanțare, în cazul proiectelor de investiții/sprijin forfetar, se va realiza în baza prevederilor Manualului de procedură pentru evaluarea, selectarea și contractarea cererilor de finanțare pentru proiecte de investiții, cod manual M01- 01, în funcție de specificul fiecărui proiect.

În termen de maximum 3 (trei) zile de la data aprobării Raportului de evaluare și primirea dosarelor administrative de la OJFIR (dacă este cazul), șeful SLIN/ SAFPD/ SIBA - CRFIR repartizează experților CE SLIN/ SAFPD/ SIBA - CRFIR dosarele administrative în vederea inițierii procedurii de contractare.

În vederea încheierii contractului de finanțare, solicitanții declarați eligibili vor trebui să prezinte obligatoriu documentele specifice pentru care au atașat copii la cererea de finanțare, în original, în vederea verificării conformității.

În termen de maximum 2 (două) zile de la repartizarea dosarelor, expertul CE SLIN/ SAFPD/ SIBA CRFIR întocmește și transmite către beneficiarii din lista E6.1L - Cereri de finanțare eligibile (atașată Raportului de evaluare - formular E6.0L) formularul de Notificare a beneficiarului privind semnarea Contractului/ Deciziei de finanțare (formular E6.8.3L), în funcție de tipul măsurii în care se încadrează proiectul eligibil, cu mențiunea că nu se vor înscrie informații referitoare la Raportul de selecție. O copie a formularului va fi transmisă, spre știință, GAL.

Cursul de schimb utilizat se stabilește astfel:

pentru măsurile pentru care regulamentele europene nu prevăd plăți anuale de sprijin, cursul de schimb euro-leu aplicabil va fi cel valabil la data de 1 ianuarie a anului în care a fost luată decizia de acordare a finanțării, respectiv anul semnării contractului/deciziei de finanțare, publicat pe pagina web a Băncii Central Europene <http://www.ecb.int/index.html>; Expertul CE SLIN/SAFPD/SIBA CRFIR poate solicita informații suplimentare beneficiarului, în vederea încheierii Contractului/Deciziei de finanțare, prin intermediul formularului C3.4L.

În cazul neîncheierii sau încetării Contractelor/Deciziilor finanțate prin Sub-măsura 19.2, SLIN/SAFPD/SIBA CRFIR are obligația de a transmite și către GAL o copie a deciziei de neîncheiere/încetare. Sumele aferente Contractelor/Deciziilor neîncheiate/încetate se realocă GAL, în vederea finanțării unui alt proiect din cadrul aceleași măsuri SDL în care era încadrat proiectul neîncheiat/încetat.

Pe tot parcursul derulării Contractelor/Deciziilor de finanțare, AFIR poate dispune reverificarea proiectului dacă este semnalată o neregulă asupra aplicării procedurii de evaluare, contractare și implementare ce ridică suspiciuni de fraudă. În cazul în care se constată că s-a produs o neregulă în aceste etape de evaluare și derulare a Contractului/ Deciziei de finanțare, AFIR poate dispune încetarea valabilității angajamentului legal printr-o notificare scrisă din partea AFIR, adresată beneficiarului, fără nicio altă formalitate și fără intervenția instanței judecătorești.

10.3. Elaborarea Contractului de finanțare

Anterior demarării procesului de întocmire, avizare și aprobare a Contractului de finanțare, expertul SLIN - CRFIR verifică confirmarea de primire de către beneficiar a Notificării E 6.8.3L emisă de CRFIR și se asigură că toate documentele obligatorii menționate în formularul E6.8.3L au fost depuse de beneficiar la Autoritatea Contractantă în termenele menționate în cuprinsul acesteia și sunt conforme.

În cazul în care solicitantul nu depune documentele obligatorii solicitate prin intermediul E6.8.3L, se întocmește „Nota de constatare a neîncheierii Contractului de finanțare” - C1.16.1L și se înștiințează expertul cu atribuții de monitorizare de la nivelul CMIT - CRFIR. Aceste informații sunt evidențiate și în Registrul C1.13L privind situația contractului de finanțare care se regăsește completat în fileserver la nivelul fiecărui CRFIR.

Registrul C1.13L se va completa pe baza formularului - cadru disponibil în Manualul de procedură pentru evaluare, selectare și contractare M 01-01. De asemenea, formularul C 1.16.1L se va prelua din același Manual de procedură.

Înainte de întocmirea angajamentelor financiare și încheierea angajamentului legal, experții din cadrul CE SLIN CRFIR consultă Registrul Debitorilor - IRD 3.2 care reprezintă o bază de date unică, permanent actualizată care oferă o evidență clară a tuturor debitelor înregistrate, precum și a tuturor operațiunilor efectuate în legătură cu fiecare debit în parte (recuperare, modificare, anulare). Registrul Debitorilor este ținut în format electronic și poate fi accesat de către experții de la nivel județean/regional/central, autorizați în acest sens.

Expertul CE SLIN CRFIR procedează la listarea dovezii privind consultarea registrului IRD 3.2 (printscreen) și consemnează concluzia consultării registrului în Formularul C1.4L - „Fișa de verificare a Contractului de finanțare”.

Expertul CE SLIN CRFIR completează Contractul de finanțare, în baza următoarelor documente:

- Cererea de finanțare;
- Dosarul administrativ al cererii de finanțare;
- Raportul de evaluare aprobat de către Directorul General Adjunct CRFIR;
- Lista Cererilor de finanțare eligibile;
- Documentele solicitate prin Notificarea E6.8.3L.

Expertul din cadrul CE SLIN CRFIR pregătește pentru fiecare proiect eligibil, conform Raportului de evaluare, două exemplare ale Contractului de finanțare în limba română și două exemplare din anexele acestuia. Expertul Compartimentului Evaluare atribuie Contractului de finanțare același număr cu cel din Cererea de finanțare, cu excepția primului câmp, unde se va scrie codul C în locul codului înscris în Raportul de evaluare (codul reprezintă etapa în care se află cererea de finanțare).

Pentru alocarea Codului Unic de Înregistrare, expertul CE SLIN CRFIR accesează programul informatic specific, care poate genera electronic codul RO. Urmare alocării Codului Unic de Înregistrare în Registrul Unic de Identificare, se listează documentul care atestă codul RO alocat noului solicitant înscris și ulterior informația se va transcrie în cadrul Contractului de Finanțare.

Pentru completarea datelor referitoare la responsabilul legal, expertul verifică dacă acesta are calitatea de reprezentare potrivit actului normativ privind organizarea și funcționarea entității/persoanei juridice respective și conform statutului/actului constitutiv al persoanei juridice al solicitantului. În acest sens, expertul va verifica datele înscrise în cererea de finanțare coroborat cu actul constitutiv/statutul entității/persoanei juridice (Hotărârii de schimbare a reprezentantului legal).

Contractul de finanțare, va avea atașate următoarele anexe, documente care vor fi parte integrantă a acestuia, având aceeași putere juridică:

Anexa I	Prevederi generale
Anexa II	Bugetul indicativ
Anexa III	Cererea de finanțare
Anexa IV	Instrucțiuni de plată pentru proiectele de servicii finanțate în cadrul Sub-măsurii 19.2
Anexa V	Instrucțiuni privind achizițiile pentru beneficiarii publici/privați FEADR

Tabel 12. Contract financiare, anexe, conform Manual Procedura sm19.2 AFIR V8, pag.70

CAP.XI.Achizițiile

În funcție de tipul lor (public/privat), beneficiarii vor aplica fie legislația de achiziții publice, precum și Manualul de achiziții publice și Instrucțiunile de achiziții pentru beneficiari publici, fie Manualul operațional de achiziții pentru beneficiarii privați ai PNDR 2014-2020 și Instrucțiunile de achiziții pentru beneficiarii privați, în conformitate cu cerințele Autorității Contractante (pe site AFIR www.afir.info.ro).

Achizițiile se vor desfășura respectând legislația națională specifică achizițiilor publice precum și Instrucțiunile și Manualul de achiziții publice ce se vor anexa contractului de finanțare.

Pentru a facilita buna desfășurare a procedurilor de achiziții, beneficiarii vor folosi fișele de date model, specifice fiecărui tip de investiție, ce se regăsesc în instrucțiuni.

Termenul de finalizare al achizițiilor și depunerea acestora spre avizare la centrele regionale, se va corela cu termenul limită în care trebuie să se încadreze depunerea primei tranșe de plată menționată la art. 4 din HG 226/2015.

Achiziția de lucrări și documentațiile tehnice ce se vor publica în SEAP, vor avea la bază proiectul tehnic de execuție avizat în prealabil de către AFIR.

În contextul derulării achizițiilor publice, conflictul de interese se definește prin:

A. Conflictul de interese între beneficiar / comisiile de evaluare și ofertanți:

Actionariatul beneficiarului (până la proprietarii finali), reprezentanții legali ai acestuia, membrii în structurile de conducere ale beneficiarului (administratori, membri în consilii de administrație etc) și membrii comisiilor de evaluare:

- a. dețin acțiuni din capitalul subscris al unuia dintre ofertanți sau subcontractanți;
- b. fac parte din structurile de conducere (reprezentanți legali, administratori, membri ai consiliilor de administrație etc.) sau de supervizare ale unuia dintre ofertanți sau subcontractanți;
- c. sunt în relație de rudenie până la gradul IV sau afiin cu persoane aflate în situațiile de mai sus.

B. Conflictul de interese între ofertanți:

Actionariatul ofertanților (până la proprietarii finali), reprezentanții legali, membrii în structurile de conducere ale beneficiarului (consilii de administrație etc):

- a. Dețin pachetul majoritar de acțiuni la celelalte firme participante pentru aceeași achiziție (OUG 66/2011);
- b. Fac parte din structurile de conducere (reprezentanți legali, administratori, membri ai consiliilor de administrație etc) sau de supervizare ale unui alt ofertant sau subcontractant;
- c. Sunt în relație de rudenie până la gradul IV sau afiin cu persoane aflate în situațiile de mai sus.

Nerespectarea de către beneficiarii FEADR a Instrucțiunilor privind achizițiile publice / private - anexă la contractul de finanțare, atrage neeligibilitatea cheltuielilor aferente achiziției de servicii, lucrări sau bunuri.

Pe parcursul derulării procedurilor de achiziții, la adoptarea oricărei decizii, trebuie avute în vedere următoarele principii:

- Nediscriminarea;
- Tratatamentul egal;
- Recunoașterea reciprocă;
- Transparența;
- Proporționalitatea;
- Eficiența utilizării fondurilor;
- Asumarea răspunderii

CAP.XII.Avansurile

Pentru Beneficiarul care a optat pentru avans în vederea demarării investiției în formularul Cererii de Finanțare, AFIR poate să acorde un avans de maxim 50% din valoarea eligibilă nerambursabilă.

Avansul poate fi solicitat de beneficiar până la depunerea primei Cereri de plată.

Beneficiarul poate primi avansul numai după avizarea achiziției prioritar majoritară de către AFIR.

Plata avansului aferent contractului de finanțare este condiționată de constituirea unei garanții eliberate de o instituție financiară bancară sau nebanară înscrisă în registrul special al Băncii Naționale a României, iar în cazul ONG-urilor și sub formă de poliță de asigurare eliberată de o societate de asigurări, autorizată potrivit legislației în vigoare, în procent de 100% din suma avansului.

Garanția financiară se depune odată cu Dosarul Cererii de Plată a Avansului.

Quantumul avansului este prevăzut în contractul de finanțare încheiat între beneficiar și AFIR.

Garanția financiară este eliberată în cazul în care AFIR constată că suma cheltuielilor reale efectuate, care corespund contribuției financiare a Uniunii Europene și contribuției publice naționale pentru investiții, depășește suma avansului.

Garanția poate fi prezentată de beneficiarii privați și sub formă de poliță de asigurare eliberată de o societate de asigurări, autorizată potrivit legislației în vigoare.

Garanția aferentă avansului trebuie constituită la dispoziția AFIR pentru o perioadă de timp mai mare cu 15 zile calendaristice fata de durata de execuție a contractului și va fi eliberată în cazul în care AFIR constată că suma cheltuielilor reale efectuate, care corespund contribuției financiare a Uniunii Europene și contribuției publice naționale pentru investiții, depășește suma avansului.

Utilizarea avansului se justifică de către beneficiar pe bază de documente financiar-fiscale până la expirarea duratei de execuție a contractului prevăzut în contractul de finanțare, respectiv la ultima tranșă de plată.

Beneficiarul care a încasat de la Autoritatea Contractantă plata în avans și solicită prelungirea perioadei maxime de execuție aprobate prin contractul de finanțare, este obligat înaintea solicitării prelungirii duratei de execuție inițiale a contractului să depună la Autoritatea Contractantă documentul prin care dovedește prelungirea valabilității Scrisorii de Garanție Bancară/Nebancară, poliță de asigurare care să acopere întreaga perioada de execuție solicitată la prelungire.

Atenție!

În cazul proiectelor de servicii nu se acordă plăți în avans. În cazul proiectelor mixte, avansul se va acorda raportat la valoarea componentei de investiții, cu respectarea prevederilor Regulamentului (UE) nr. 1305/2013 și dispozițiilor cap. 8.1 din cadrul PNDR.

CAP.XIII. Monitorizarea proiectului

13.1. Perioade de monitorizare

- după ce proiectul depus de beneficiar va fi selectat și va semna Contractul de Finanțare cu AFIR, beneficiarul va **raporta către GALMMV toate platile care vor fi efectuate de AFIR către mine, în calitate de beneficiar;**
 - **aceasta raportare se va face după primirea de la CRFIR a Notificării beneficiarului cu privire la confirmarea plății în maximum 5 zile lucrătoare de la efectuarea plății**
- După semnarea Contractului de finanțare, cu minimum 10 zile lucrătoare înainte de

desfășurarea primului eveniment/primei activități din cadrul proiectului, beneficiarul va depune la GALMMV și la OJFIR **graficul calendaristic de implementare actualizat**, care să includă locul de desfășurare a activităților, precum și agenda activităților ce urmează să fie susținute.

13.2. Vizite in teren

- În vederea efectuării verificărilor pe teren, necesare în perioada de derulare a contractului, beneficiarul va preciza în cadrul Graficului de realizare a proiectului și numărul de rapoarte de activitate pe care le va depune, cât și data depunerii acestora (săptămâna și luna).
- Verificările pe teren vor fi realizate anterior depunerii la OJFIR a rapoartelor de activitate de către beneficiar, fiind obligatorie cel puțin o vizită pe teren pentru fiecare raport de activitate.
- Verificarea pe teren se realizează prin notificarea beneficiarului privind data și ora Verificării pe teren, cu cel puțin 24 de ore înainte de efectuarea acesteia.
- Scopul vizitei pe teren este de a verifica modul de desfășurare a activităților și respectarea Contractului de finanțare.

13.3. Raportari ale beneficiarului

- Beneficiarul depune Rapoarte de activitate intermediare (Formular D1.2.1L) numai în situația în care solicită tranșe de plată intermediare, acestea reprezentând documente obligatorii pentru depunerea tranșelor intermediare de plată. Acestea se depun în termen de maximum 10 zile de la finalizarea ultimei activități prevăzută de Raportul de activitate.
- În baza fiecărui Raport de activitate poate fi depusă o singură tranșă de plată.
- Raportul de activitate final (Formular D1.2L) va fi depus la OJFIR în termen de maximum 10 zile lucrătoare de la încheierea activităților aferente proiectului, fără a se depăși durata de implementare a contractului.
- Rapoartele de activitate intermediare/finale vor conține perioada de referință, descrierea activităților care urmează să fie solicitate la plată, persoanele implicate în derularea acestora, numărul participanților și rezultatele obținute, precum și documente justificative pentru activitățile desfășurate și tipurile de materiale relevante, elaborate prin proiect (materiale didactice, chestionare de evaluare, liste de prezență, comunicate de presă etc.).
- Dacă beneficiarul nu a depus Raport de activitate intermediar, atunci Raportul de activitate final va cuprinde toate activitățile din Cererea de finanțare și se va putea depune o singură cerere de plată.

Mai multe detalii privind Monitorizarea Proiectelor și a SDL ului în cap.V al Manualului de Proceduri GALMMV (GALMMV_ManualProceduri, <http://galmmv.ro/manual-proceduri/>, 2020) .

13.4. Monitorizare timp și locuri de munca nou create ²³

Solicitantul trebuie să îndeplinească indicatorii de monitorizare pe întreaga durată de valabilitate a contractului în conformitate cu angajamentele asumate la semnarea contractului de finanțare după cum urmează :

În cazul proiectelor de investiții , conform art.2 din contractul de finanțare **durata de valabilitate a contractului cuprinde atât perioada de implementare a proiectului la care se adăugă termenul de 90 de zile calendaristice pentru efectuarea ultimei plăți , cât și cea de monitorizare , dată semnării de către ambele părți constituind momentul inițial.**

În perioada de monitorizare a contractului de finanțare , Autoritatea Contractanta va verifica menținerea de către beneficiar a criteriilor de eligibilitate și selecție pe baza cărora proiectul a fost finanțat.

²³ Locuri de munca nou create cu norma întreaga

În cazul **proiectelor de servicii**, la art.8-Monitorizarea și evaluarea proiectului , alin.2 din Anexa 1 Prevederi Generale, se precizează că " pe durata de valabilitate a contractului de finanțare , beneficiarul va furniza GAL ului orice document sau informație în măsură să ajute la colectarea datelor referitoare la indicatorii de monitorizare aferenți proiectului ". Conform art.2)1) durata de valabilitate a contractului "începe cu data semnării acestuia de către părțile contractante și cuprinde perioada de implementare la care se adăugă termenul de maxim 90 zile calendaristice pentru efectuarea ultimei plăți, fără a depăși data de 31.12.2023.

¹ Personalul va fi angajat după semnarea contractului cu AFIR conform precizărilor din proiect privind activitatea desfășurată , în cadrul perioadei de implementare a acestuia . De asemenea menționăm că locurile de muncă nou create prin proiect trebuie menținute pe întreaga durată de implementare și monitorizare a proiectului.

Astfel pentru **proiectele de investiții locurile de muncă trebuie să fie create până la finalizarea perioadei de implementare și menținute în perioada de monitorizare.**

Pentru **proiectele de servicii**, indicatorul privind numărul locurilor de muncă se va cuantifica pentru perioada de implementare, neexistând perioada de monitorizare.

CAP.XIV. LEGISLATIA APLICABILA extinsă

14.1. Legislația europeană

Tratatul privind aderarea Republicii Bulgaria și a României la Uniunea Europeană ratificat prin **Legea nr. 157/2005**;

Regulamentul (UE) nr. 1303/2013 al Parlamentului European și al Consiliului de stabilire a unor dispoziții comune privind Fondul european de dezvoltare regională, Fondul social european, Fondul de coeziune, Fondul european agricol pentru dezvoltare rurală și Fondul european pentru pescuit și afaceri maritime, precum și de stabilire a unor dispoziții generale privind Fondul european de dezvoltare regională, Fondul social european, Fondul de coeziune și Fondul european pentru pescuit și afaceri maritime și de abrogare a Regulamentului (CE) nr.1083/2006 al Consiliului și completările ulterioare;

Regulamentul Delegat (UE) nr. 480/2014 al Comisiei de completare a Regulamentului (UE) nr. 1303/2013 al Parlamentului European și al Consiliului de stabilire a unor dispoziții comune privind Fondul european de dezvoltare regională, Fondul social european, Fondul de coeziune, Fondul european agricol pentru dezvoltare rurală și Fondul european pentru pescuit și afaceri maritime, precum și de stabilire a unor dispoziții generale privind Fondul european de dezvoltare regională, Fondul social european, Fondul de coeziune și Fondul european pentru pescuit și afaceri maritime;

Regulamentul de punere în aplicare (UE) nr. 215/2014 al Comisiei de stabilire a normelor de aplicare a Regulamentului (UE) nr. 1303/2013 al Parlamentului European și al Consiliului de stabilire a unor dispoziții comune privind Fondul european de dezvoltare regională, Fondul social european, Fondul de coeziune, Fondul european agricol pentru dezvoltare rurală și Fondul european pentru pescuit și afaceri maritime, precum și de stabilire a unor dispoziții generale privind Fondul european de dezvoltare regională, Fondul social european, Fondul de coeziune și Fondul european pentru

pescuit și afaceri maritime, în ceea ce privește metodologiile privind sprijinul pentru obiectivele legate de schimbările climatice, stabilirea obiectivelor de etapă și a țintelor în cadrul de performanță și nomenclatura categoriilor de intervenție pentru fondurile structurale și de investiții europene.

Regulamentul (UE) nr. 1305/2013 al Parlamentului European și al Consiliului privind sprijinul pentru dezvoltare rurală acordat din Fondul european agricol pentru dezvoltare rurală (FEADR) și de abrogare a Regulamentului (CE) nr. 1698/2005 al Consiliului, cu modificările și completările ulterioare;

Regulamentul de punere în aplicare (UE) nr. 808/2014 al Comisiei de stabilire a normelor de aplicare a Regulamentului (UE) nr. 1305/2013 al Parlamentului European și al Consiliului privind sprijinul pentru dezvoltare rurală acordat din Fondul european agricol pentru dezvoltare rurală (FEADR);

Regulamentul delegat (UE) nr. 807/2014 al Comisiei de completare a Regulamentului (UE) nr. 1305/2013 al Parlamentului European și al Consiliului privind sprijinul pentru dezvoltare rurală acordat din Fondul european agricol pentru dezvoltare rurală (FEADR) și de introducere a unor dispoziții tranzitorii;

Regulamentul (UE) nr. 1306/2013 al Parlamentului European și al Consiliului privind finanțarea, gestionarea și monitorizarea politicii agricole comune și de abrogare a Regulamentelor (CEE) nr. 352/78, (CE) nr. 165/94, (CE) nr. 2799/98, (CE) nr. 814/2000, (CE) nr. 1290/2005 și (CE) nr. 485/2008 ale Consiliului.

Regulamentul delegat (UE) nr. 907/2014 de completare a Regulamentului (UE) nr. 1306/2013 al Parlamentului European și al Consiliului în ceea ce privește agențiile de plăți și alte organisme, gestiunea financiară, verificarea și închiderea conturilor, garanțiile și utilizarea monedei euro;

Regulamentul de punere în aplicare (UE) nr. 908/2014 al Comisiei din 6 august 2014 de stabilire a normelor de aplicare a Regulamentului (UE) nr. 1306/2013.

Regulamentul (UE) nr. 834/2014 al Comisiei de stabilire a normelor pentru aplicarea cadrului comun de monitorizare și evaluare a PAC;

Programul Național de Dezvoltare Rurală 2014 - 2020, aprobat prin Decizia de punere în aplicare a Comisiei Europene nr. C(2015)3508 din 26 mai 2015, cu modificările ulterioare.

14.2. Legislația națională

Hotărârea nr. 1185/2014 privind organizarea și funcționarea Ministerului Agriculturii și Dezvoltării Rurale, cu modificările și completările ulterioare;

Ordonanța de Urgență a Guvernului nr. 41/2014 privind înființarea, organizarea și funcționarea Agenției pentru Finanțarea Investițiilor Rurale, prin reorganizarea Agenției de Plăți pentru Dezvoltare Rurală și Pescuit, aprobată prin Legea nr. 43/2015, cu modificările și completările ulterioare.;

Ordonanța Guvernului nr. 26/2000 cu privire la asociații și fundații, cu modificările ulterioare;

Hotărârea Guvernului nr. 226/2015 privind stabilirea cadrului general de implementare a măsurilor programului național de dezvoltare rurală cofinanțate din Fondul European Agricol pentru Dezvoltare Rurală și de la bugetul de stat, cu modificările și completările ulterioare;

Ordonanța de urgență a Guvernului nr. 49/2015 privind gestionarea financiară a fondurilor europene nerambursabile aferente politicii agricole comune, politicii comune de pescuit și politicii maritime integrate la nivelul Uniunii Europene, precum și a fondurilor alocate de la bugetul de stat pentru perioada de programare 2014-2020 și pentru modificarea și completarea unor acte normative din domeniul garantării, aprobată cu modificări prin Legea nr. 56/2016;

Ordinul Ministrului Agriculturii și Dezvoltării Rurale nr. 1.571/2014 privind aprobarea Bazei de date cu preturi de referință pentru mașini, utilaje și echipamente agricole specializate ce va fi utilizată în cadrul Programului Național de Dezvoltare Rurală, cu modificările și completările ulterioare;

Legea nr. 98/2016 privind achizițiile publice;

Hotărârea Guvernului nr. 395/2016 pentru aprobarea [Normelor metodologice de aplicare a prevederilor referitoare la atribuirea contractului de achiziție publică/acordului-cadru din Legea nr. 98/2016 privind achizițiile publice](#);

Legea nr. 176/2010 privind integritatea în exercitarea funcțiilor și demnităților publice, pentru modificarea și completarea Legii nr. 144/2007 privind înființarea, organizarea și funcționarea Agenției Naționale de Integritate, precum și pentru modificarea și completarea altor acte normative;

Hotărârea Guvernului nr. 1860/2006 privind drepturile și obligațiile personalului autorităților și instituțiilor publice pe perioada delegării și detașării în altă localitate, precum și în cazul deplasării, în cadrul localității, în interesul serviciului, cu modificările și completările ulterioare;

Hotărârea Guvernului nr. 518/1995 privind unele drepturi și obligații ale personalului român trimis în străinătate pentru îndeplinirea unor misiuni cu caracter temporar, cu modificările și completările ulterioare.

14.3. Legislație/documente cadru pentru GAL MMV

- Statut Asociație ONG GALMMV ; Înființată prin Încheierea Civilă nr.10983 din 21.11.2012 , Înregistrată în Registrul Special al asociațiilor și fundațiilor al Judecătorei Baia Mare la numărul 87/11.12.2012
- Contract de finanțare, Acord Cadru de Finanțare Nr.C 1940 0026 01 16 6 26 75529/12.12.2016 ; Contract de Finanțare Subsecvent nr.1 , Nr.C 1940 1026 01 16 6 26 75529/12.12.2016
- Strategia de dezvoltare Locală SDL GALMMV , selectata de MADR prin Raport Selectie 8 august 2016²⁴ , poz. 148
- Regulamente interne ROF/ROI (GALMMV_ROF2016, 2016)
- Documente specifice implementării sM 19.2 de la²⁵ :
https://portal.afir.info/informatii_generale_pndr_investitii_prin_pndr_m_19_leader_sm19_2_actiuni_in_strategia_de_dezvoltare_locala

14.4. Legislație utile specifice Sub-măsurii 4.1 ”Investiții în exploatații agricole”, M2/2A GALMMV

1. **REGULAMENTUL (UE) NR. 1303/2013 AL PARLAMENTULUI EUROPEAN ȘI AL CONSILIULUI** din 17 decembrie 2013 de stabilire a unor dispoziții comune privind Fondul European Agricol pentru Dezvoltare Rurală, Fondul social european, Fondul de coeziune, Fondul european agricol pentru dezvoltare rurală și Fondul european pentru pescuit și afaceri maritime, precum și de stabilire a unor dispoziții generale privind Fondul european de dezvoltare regională, Fondul social european, Fondul de coeziune și Fondul european pentru pescuit și afaceri maritime și de abrogare a Regulamentului (CE) nr. 1083/2006 al Consiliului;
2. **REGULAMENTUL DELEGAT (UE) NR. 480/2014 AL COMISIEI** din 3 martie 2014 de completare a **Regulamentului (UE) nr. 1303/2013** al Parlamentului European și al Consiliului de stabilire a unor dispoziții comune privind Fondul european de dezvoltare regională, Fondul social european, Fondul de coeziune, Fondul european agricol pentru dezvoltare rurală și Fondul european pentru pescuit și afaceri maritime, precum și de stabilire a unor dispoziții generale privind Fondul european de

²⁴ http://www.madr.ro/docs/dezvoltare-rurala/Axa_LEADER/2014-2020/08.august_2016/Raport-de-Selectie-a-Strategiilor-de-Dezvoltare-Locala.pdf

²⁵

https://portal.afir.info/informatii_generale_pndr_investitii_prin_pndr_m_19_leader_sm19_2_actiuni_in_strategia_de_dezvoltare_locala

dezvoltare regională, Fondul social european, Fondul de coeziune și Fondul european pentru pescuit și afaceri maritime;

3. **REGULAMENTUL nr. 215/2014 DE STABILIRE A NORMELOR DE APLICARE a Regulamentului (UE) nr. 1303/2013** al Parlamentului European și al Consiliului de stabilire a unor dispoziții comune privind Fondul european de dezvoltare regională, Fondul social european, Fondul de coeziune, Fondul european agricol pentru dezvoltare rurală și Fondul european pentru pescuit și afaceri maritime, precum și de stabilire a unor dispoziții generale privind Fondul european de dezvoltare regională, Fondul social european, Fondul de coeziune și Fondul european pentru pescuit și afaceri maritime, în ceea ce privește metodologiile privind sprijinul pentru obiectivele legate de schimbările climatice, stabilirea obiectivelor de etapă și a țintelor în cadrul de performanță și nomenclatura categoriilor de intervenție pentru fondurile structurale și de investiții europene;
4. **REGULAMENTUL (UE) NR. 1305/2013 AL PARLAMENTULUI EUROPEAN ȘI AL CONSILIULUI** din 17 decembrie 2013 privind sprijinul pentru dezvoltare rurală acordat din Fondul European Agricol pentru Dezvoltare Rurală (FEADR) și de abrogare a Regulamentului (CE) nr. 1698/2005 al Consiliului;
5. **REGULAMENTUL DELEGAT (UE) NR. 807/2014** din 11 martie 2014 de completare a Regulamentului (UE) nr. 1305/2013 al Parlamentului European și al Consiliului privind sprijinul pentru dezvoltare rurală acordat din Fondul european agricol pentru dezvoltare rurală (FEADR) și de introducerea unor dispoziții tranzitorii;
6. **REGULAMENTUL DE PUNERE ÎN APLICARE (UE) NR. 808/2014** al Comisiei din 17 iulie 2014 de stabilire a normelor de aplicare a Regulamentului (UE) nr. 1305/2013 al Parlamentului European și al Consiliului privind sprijinul pentru dezvoltare rurală acordat din Fondul european agricol pentru dezvoltare rurală (FEADR);
7. **REGULAMENTUL (UE) NR. 1306/2013 AL PARLAMENTULUI EUROPEAN ȘI AL CONSILIULUI** din 17 decembrie 2013 privind finanțarea, gestionarea și monitorizarea politicii agricole comune și de abrogare a Regulamentelor (CEE) nr. 352/78, (CE) nr. 165/94, (CE) nr. 2799/98, (CE) nr. 814/2000, (CE) nr. 1290/2005 și (CE) nr. 485/2008 ale Consiliului;
8. **Regulamentul delegat (UE) nr. 640/2014 de completare a Regulamentului (UE) nr. 1306/2013** al Parlamentului European și al Consiliului în ceea ce privește Sistemul Integrat de Administrare și Control și condițiile pentru refuzarea sau retragerea plăților și pentru sancțiunile administrative aplicabile în cazul plăților directe, al sprijinului pentru dezvoltare rurală și al ecocondiționalității
9. **REGULAMENTUL (UE) nr. 908/2014 din 6 august 2014** de stabilire a normelor de aplicare a Regulamentului (UE) nr. 1306/2013 al Parlamentului European și al Consiliului în ceea ce privește agențiile de plăți și alte organisme, gestiunea financiară, verificarea conturilor, normele referitoare la controale, valorile mobiliare și transparența;
10. **REGULAMENTUL DE PUNERE ÎN APLICARE (UE) NR. 809/2014 AL COMISIEI** din 17 iulie 2014 de stabilire a normelor de aplicare a Regulamentului (UE) nr. 1306/2013 al Parlamentului European și al Consiliului în ceea ce privește sistemul integrat de administrare și control, măsurile de dezvoltare rurală și eco - condiționalitatea;
11. **REGULAMENTUL (UE) NR. 1307/2013 AL PARLAMENTULUI EUROPEAN ȘI CONSILIULUI** din 17 decembrie 2013 de stabilire a unor norme privind plățile directe acordate fermierilor prin scheme de sprijin în

cadrul politicii agricole comune și de abrogare a Regulamentului (CE) nr. 637/2008 al Consiliului și a Regulamentului (CE) nr. 73/2009 al Consiliului;

LEGISLAȚIE NAȚIONALĂ:

12. **Programul Național de Dezvoltare Rurală 2014 - 2020;**
13. **Hotărârea Guvernului nr. 226/2015** privind stabilirea cadrului general de implementare a măsurilor programului național de dezvoltare rurală cofinanțate din Fondul European Agricol pentru Dezvoltare Rurală și de la bugetul de stat, cu completările și modificările ulterioare;
14. **Ordonanță de urgență a Guvernului nr. 3/2015** pentru aprobarea schemelor de plăți care se aplică în agricultură în perioada 2015-2020 și pentru modificarea art. 2 din Legea nr. [36/1991](#) privind societățile agricole și alte forme de asociere în agricultură;
15. **Ordonanță de urgență a Guvernului nr. 103/2008** privind înființarea organizațiilor interprofesionale pentru produsele agroalimentare, cu modificările și completările ulterioare, aprobată cu modificări prin Legea nr. 29/2009;
16. **Ordonanța de urgență a Guvernului nr. 44/2008** privind desfășurarea activităților economice de către persoanele fizice autorizate, întreprinderile individuale și întreprinderile familiale, cu modificările și completările ulterioare;
17. **Legea nr. 200/2004** privind recunoașterea diplomelor și calificărilor profesionale pentru profesiile reglementate din România
18. **Legea nr. 31/1990**, legea societăților comerciale, republicată, cu modificările și completările ulterioare;
19. **Legea nr. 15/1990** privind reorganizarea unităților economice de stat ca regii autonome și societăți comerciale;
20. **Legea nr. 36/1991** privind societățile agricole și alte forme de asociere în agricultură, cu modificările și completările ulterioare;
21. **Legea nr. 1/2005** privind organizarea și funcționarea cooperației, cu modificările și completările ulterioare;
22. **Ordonanța Guvernului nr. 37/2005** privind recunoașterea și funcționarea grupurilor de producători, pentru comercializarea produselor agricole și silvice, aprobată prin Legea nr. 338/2005, cu modificările și completările ulterioare;
23. **Legea nr. 566/2004** a cooperației agricole, cu modificările și completările ulterioare;
24. **Codul Fiscal**, aprobat cu modificări și completări prin Legea nr. 571/2003, cu modificările și completările ulterioare;
25. **Ordinul Ministerul Mediului și Pădurilor nr. 135/2010** privind aprobarea [Metodologiei de aplicare a evaluării impactului asupra mediului pentru proiecte publice și private](#);
26. **Hotărârea Guvernului nr. 445/2009** privind evaluarea impactului anumitor proiecte publice și private asupra mediului, cu modificările și completările ulterioare;
27. **Hotărârea Guvernului nr. 28/2008**, privind aprobarea conținutului - cadru al documentației tehnico-economice aferente investițiilor publice, precum și a structurii și metodologiei de

elaborare a devizului general pentru obiective de investiții și lucrări de investiții, cu modificările și completările ulterioare;

28. **HOTĂRÂRE nr. 907/ 2016** privind etapele de elaborare și conținutul-cadru al documentațiilor tehnico-economice aferente obiectivelor/proiectelor de investiții finanțate din fonduri publice
29. **Ordinul MMGA nr. 662/2006**, privind aprobarea Procedurii și a competențelor de emitere a avizelor și autorizațiilor de gospodărire a apelor;
30. **Ordinul MMDD/MADR nr. 1552/743/2008**, pentru aprobarea listei localităților pe județe, unde există surse de nitrați din activități agricole;
31. **Hotărârea Guvernului nr. 1078/2008** privind acordarea de sprijin financiar grupurilor de producători recunoscute preliminar și organizațiilor de producători în sectorul fructe și legume;
32. **Legea nr. 359/2004** privind simplificarea formalităților la înregistrarea în registrul comerțului a persoanelor fizice, asociațiilor familiale și persoanelor juridice, înregistrarea fiscală a acestora, precum și la autorizarea funcționării persoanelor juridice , cu modificările și completările ulterioare;
33. **Ordonanța de urgență a Guvernului nr. 57/2007** privind regimul ariilor naturale protejate, conservarea habitatelor naturale, a florei și faunei sălbatice, aprobată prin Legea nr. 49/2011, cu modificările și completările ulterioare;
34. **Legea nr. 50/1991**, privind autorizarea lucrărilor de construcții, republicată, cu modificările și completările ulterioare.
35. **Legea nr. 85/2014** privind procedurile de prevenire a insolvenței și de insolvență;
36. **Ordonanța de urgență a Guvernului nr. 66/2011** privind revenirea, constatarea și sancționarea neregulilor la obținerea și utilizarea fondurilor europene
37. **Ordonanța Guvernului nr. 20/2013** privind reglementarea unor măsuri necesare derulării proiectelor cu finanțare nerambursabilă din Programul Național de Dezvoltare Rurală și Programul operațional pentru pescuit, aprobată cu modificări prin Legea nr. 332/2013;
38. **Ordonanța de urgență a Guvernului nr. 43/2013** privind unele măsuri pentru dezvoltarea și susținerea fermelor de familie și facilitarea accesului la finanțare al fermierilor, aprobată cu modificări prin Legea nr. 289/2013, cu modificările și completările ulterioare;
39. **Hotărârea Guvernului nr. 682/2013** privind aprobarea [Normelor metodologice](#) pentru aplicarea prevederilor Ordonanței de urgență a Guvernului nr. [43/2013](#) privind unele măsuri pentru dezvoltarea și susținerea fermelor de familie și facilitarea accesului la finanțare al fermierilor;
40. **Ordonanța de Urgență nr. 49/2015** privind gestionarea financiară a fondurilor europene nerambursabile aferente politicii agricole comune, politicii comune de pescuit și politicii maritime integrate la nivelul Uniunii Europene, precum și a fondurilor alocate de la bugetul de stat pentru perioada de programare 2014-2020 și pentru modificarea și completarea unor acte normative din domeniul garantării

Cap.XV.Informatii si documente utile

15.1. Lista documentelor necesare pentru depunerea Cererii de Finantare

Documentele obligatorii care trebuie atașate dosarului Cererii de Finanțare pentru întocmirea proiectului sunt cele din Cererea de Finantare , Cap.E.

E. LISTA DOCUMENTELOR ANEXATE PROIECTELOR AFERENTE MĂSURII M2/2A

A se anexa documentele în ordinea de mai jos:

E. LISTA DOCUMENTELOR ANEXATE PROIECTELOR AFERENTE SUBMĂSURII 4.1 echiv . M2/2A GALMMV					OPIS documente
A se anexa documentele în ordinea de mai jos:					
Lista documente	Obligatori pentru toate proiectele	Obligatori, dacă proiectul impune	PAGINA de la - până la	Obligatori pentru toate proiectele	Obligatori, dacă proiectul impune
ETAPA:	DEPUNERE			CONTRACTARE	
1. a) STUDIUL DE FEZABILITATE însoțit de Proiectul de plantare avizat de Stațiunea Viticolă (dacă este cazul) (pentru achizițiile simple se vor completa doar punctele care vizează acest tip de investiție)	<input type="checkbox"/>				
1.b) EXPERTIZA TEHNICĂ DE SPECIALITATE ASUPRA CONSTRUCȚIEI EXISTENTE		<input type="checkbox"/>			
1.c) RAPORTUL PRIVIND STADIUL FIZIC AL LUCRĂRILOR		<input type="checkbox"/>			
2. SITUAȚIILE FINANCIARE (bilanț - formularul 10, contul de profit și pierderi - formularul 20, formularele 30 și 40), precedente anului depunerii proiectului înregistrate la Administrația Financiară. În cazul în care solicitantul este înființat cu cel puțin trei ani financiari înainte de anul depunerii cererii de finanțare se vor depune ultimile trei situații financiare sau		<input type="radio"/>			
Declarația de inactivitate înregistrată la Administrația Financiară, în cazul solicitanților care nu au desfășurat activitate anterior depunerii proiectului sau		<input type="radio"/>			
Pentru persoane fizice autorizate , întreprinderi familiale și întreprinderi individuale: Declarație specială privind veniturile realizate în anul precedent depunerii proiectului înregistrată la Administrația Financiară (formularul 200 însoțit de Anexele la Formular) în care rezultatul brut obținut anual să fie pozitiv (inclusiv 0) și/sau Declarația privind veniturile din activități agricole impuse pe norme de venit (formularul 221) sau		<input type="radio"/>			
Pentru solicitanții a căror activitate a fost afectată de calamități naturale (inundații, secetă excesivă etc) se vor prezenta: • Situațiile financiare (bilanț – formularul 10, cont de profit și pierderi – formularul 20, formularele 30 și 40) din unul din ultimii trei ani precedenți anului depunerii proiectului, în care producția nu a fost calamitată iar rezultatul operațional (rezultatul de exploatare din bilanț) să fie pozitiv (inclusiv 0), înregistrate la Administrația Financiară		<input type="checkbox"/>			

<p>În cazul persoanelor fizice autorizate, întreprinderilor individuale și întreprinderilor familiale se va prezenta:</p> <ul style="list-style-type: none"> • Declarație specială privind veniturile realizate înregistrată la Administrația Financiară (formularul 200 însoțit de Anexele la Formular) în care rezultatul brut obținut anual să nu fie negativ și/ sau Declarația privind veniturile din activități agricole impuse pe norme de venit (formularul 221) <p><i>Pentru anii calamitați solicitantul va prezenta un document (ex.: Proces verbal de constatare și evaluare a pagubelor) emis de organismele abilitate (ex.: Comitetul local pentru situații de urgență)</i></p>		□			
<p>3.a1). DOCUMENTE SOLICITATE PENTRU TERENUL AGRICOL AFERENT PLANTAȚIILOR DE VIȚĂ DE VIE PENTRU STRUGURI DE MASĂ EXISTENTE/NOU ÎNFIINȚATE ȘI A ALTOR PLANTAȚII: COPIE DUPĂ DOCUMENTUL AUTENTIFICAT LA NOTAR CARE ATESTĂ DREPTUL DE PROPRIETATE asupra terenului și/ sau tabel centralizator emis de Primărie semnat de persoanele autorizate conform legii, conținând sumarul contractelor de arendare cu suprafețele luate în arendă pe categorii de folosință, perioada de arendare care trebuie să fie de cel puțin 10 ani începând cu anul depunerii cererii de finanțare și/ sau contractul de concesiune care să certifice dreptul de folosință al terenului cel puțin 10 ani începând cu anul depunerii cererii de finanțare.</p>		□			
<p>Contractul de concesiune va fi însoțit de adresa emisă de concedent și trebuie să conțină:- situația privind respectarea clauzelor contractuale și dacă este în graficul de realizare a investițiilor prevăzute în contract și alte clauze;- suprafața concesionată la zi (dacă pentru suprafața concesionată există solicitări privind retrocedarea sau diminuarea, și dacă da, să se menționeze care este suprafața supusă acestui proces)- Pentru cooperative agricole, societăți cooperative agricole, grupuri de producători, se vor prezenta documentele prevăzute mai sus pentru toți membrii fermieri ai acestor solicitanți</p>					
<p>a2) În cazul Societăților agricole se atașează tabelul centralizator emis de către Societatea agricolă, care va cuprinde suprafețele aduse în folosința societății, numele membrilor fermieri care le dețin în proprietate și perioada pe care terenul a fost adus în folosința societății, care trebuie să fie de minim 10 ani.</p>		□			
<p>b) DOCUMENTE SOLICITATE PENTRU IMOBILUL (CLĂDIRILE ȘI/ SAU TERENURILE) pe care sunt/ vor fi realizate investițiile:</p> <p>b1) ACTUL DE PROPRIETATE ASUPRA CLĂDIRII sau CONTRACT DE CONCESIUNE SAU ALT DOCUMENT ÎNCHEIAT LA NOTARIAT care să certifice dreptul de folosință asupra clădirii pe o perioadă de cel puțin 10 ani începând cu anul depunerii cererii de finanțare, care să confere titularului dreptul de execuție a lucrărilor de construcții, în conformitate cu prevederile Legii nr.50/1991, republicată, cu modificările și completările ulterioare, având în vedere tipul de investiție propusă prin proiect;</p>		□			

<p>b2). DOCUMENTUL CARE ATESTĂ DREPTUL DE PROPRIETATE ASUPRA TERENULUI, CONTRACT DE CONCESIUNE SAU ALT DOCUMENT ÎNCHEIAT LA NOTARIAT, care să certifice dreptul de folosință al terenului pe o perioadă de cel puțin 10 ani începând cu anul depunerii cererii de finanțare, care să confere titularului dreptul de execuție a lucrărilor de construcții, în conformitate cu prevederile Legii 50/1991, republicată, cu modificările și completările ulterioare, având în vedere tipul de investiție propusă prin proiect;</p>		<input type="checkbox"/>			
<p>Contractul de concesiune va fi însoțit de adresa emisă de concedent și trebuie să conțină: - situația privind respectarea clauzelor contractuale și dacă este în graficul de realizare a investițiilor prevăzute în contract și alte clauze; - suprafața concesionată la zi (dacă pentru suprafața concesionată există solicitări privind retrocedarea sau diminuarea, și dacă da, să se menționeze care este suprafața supusă acestui proces) pentru terenul pe care este amplasată clădirea.</p>					
<p>b3) EXTRAS DE CARTE FUNCİARĂ SAU DOCUMENT CARE SĂ CERTIFICE CĂ NU AU FOST FINALIZATE LUCRĂRILE DE CADASTRU, pentru cererile de finanțare care vizează investiții de lucrări privind construcțiile noi sau modernizări ale acestora.</p> <p>Atenție! În situația în care imobilul pe care se execută investiția nu este liber de sarcini (gajat pentru un credit), se va depune acordul creditorului privind execuția investiției și graficul de rambursare a creditului.</p>		<input type="checkbox"/>			
<p>c) DOCUMENT PENTRU EFECTIVUL DE ANIMALE DEȚINUT ÎN PROPRIETATE: 1) EXTRAS DIN REGISTRUL EXPLOATAȚIEI emis de ANSVSA/DSVSA cu cel mult 30 de zile înainte de data depunerii CF, din care să rezulte efectivul de animale deținut, însoțit de formular de mișcare ANSVSA/DSVSA (Anexa 4 din Normele sanitare veterinare ale Ordinului ANSVSA nr. 40/2010); Pentru exploatațiile agricole care dețin păsări și albine - ADEVERINȚĂ ELIBERATĂ DE MEDICUL VETERINAR DE CIRCUMSCRIȚIE, emisă cu cel mult 30 de zile înainte de data depunerii CF, din care rezultă numărul păsărilor și al familiilor de albine și data înscrierii solicitantului în Registrul Exploatației. Pentru cooperative agricole, societăți cooperative agricole, grupuri de producători, se vor prezenta documentele prevăzute la punctul c) pentru toți membrii acestor solicitanți.</p>		<input type="checkbox"/>			
<p>2) PAȘAPORTUL emis de ANZ pentru ecvideele (cabalinele) cu rasă și origine.</p>		<input type="checkbox"/>			
<p>4. CERTIFICAT DE URBANISM pentru proiecte care prevăd construcții (noi, extinderi sau modernizări).</p>		<input type="checkbox"/>			
<p>5. DOCUMENT EMIS DE ANPM PENTRU PROIECT (conform protocolului de colaborare între AFIR - ANPM - GNM)</p>				<input type="checkbox"/>	

<p>6.1 CERTIFICATE CARE SĂ ATESTE LIPSA DATORIILOR RESTANTE FISCALE și sociale, valabile la data încheierii contractului, emise de Direcția Generală a Finanțelor Publice și de primăriile pe raza cărora își au sediul social și puncte de lucru (numai în cazul în care solicitantul este proprietar asupra imobilelor) și, dacă este cazul, graficul de reeșalonare a datoriilor către bugetul consolidat. Solicitantul va prezenta decizia de rambursare aprobată a sumelor negative solicitate la rambursare prin deconturile de TVA și/sau alte documente aprobate pentru soluționarea cererilor de restituire, decizie/documente care au fost aprobate ulterior eliberării certificatului de atestare fiscală, pentru compensarea obligațiilor fiscale de la Sect.A.</p>				<input type="checkbox"/>	
<p>6.2 CAZIER JUDICIAR AL RESPONSABILULUI LEGAL, valabil la data încheierii contractului.</p>				<input type="checkbox"/>	
<p>7.1 DOCUMENT EMIS DE DSVSA PENTRU PROIECT, conform Protocolului de colaborare dintre AFIR și ANSVSA publicat pe pagina de internet www.afir.info.</p>					<input type="checkbox"/>
<p>7.2 DOCUMENT EMIS DE DSP JUDEȚEANĂ, conform Protocolului de colaborare dintre AFIR și MS publicat pe pagina de internet www.afir.info.</p>					<input type="checkbox"/>
<p>8.1 DOCUMENTE CARE DOVEDESC CAPACITATEA ȘI SURSA DE COFINANȚARE privată a investiției emise de o instituție financiară (extras de cont și/sau contract de credit acordat în vederea implementării proiectului).</p>				<input type="checkbox"/>	
<p>8.2 ADRESĂ EMISĂ DE BANCĂ/TREZORERIE cu datele de identificare ale acesteia și ale contului aferent proiectului FEADR (denumirea, adresa instituției financiare, codul IBAN al contului în care se derulează operațiunile cu AFIR);</p>				<input type="checkbox"/>	
<p>9.1 AUTORIZAȚIE SANITARĂ/ NOTIFICARE de constatare a conformității cu legislația sanitară emise cu cel mult un an înaintea depunerii Cererii de finanțare, pentru unitățile care se modernizează și se autorizează/avizează conform legislației în vigoare.</p>		<input type="checkbox"/>			
<p>9.2 NOTA DE CONSTATARE PRIVIND CONDIȚIILE DE MEDIU pentru toate unitățile în funcțiune.</p>					<input type="checkbox"/>
<p>10. a) HOTĂRÂRE JUDECĂTOREASCĂ definitivă pronunțată pe baza actului de constituire și a statutului propriu în cazul Societăților agricole, însoțită de Statutul Societății agricole;</p>		<input type="radio"/>			
<p>b) STATUT pentru Societatea cooperativă agricolă (înființată în baza Legii nr. 1/ 2005) și Cooperativa agricolă (înființată în baza Legii nr. 566/ 2004) cu modificările și completările ulterioare și composestatele, obștile și alte forme asociative de proprietate asupra terenurilor (menționate în Legea nr.1/2000 pentru reconstituirea dreptului de proprietate asupra terenurilor agricole și celor forestiere, cu modificările și completările ulterioare), din care să reiasă că acestea se încadrează în categoria: societate cooperativa agricolă , cooperativă agricolă sau fermier în conformitate cu art 7, alin (21) din OUG 3/2015, cu completările și modificările ulterioare;</p>		<input type="radio"/>			
<p>c) DOCUMENT DE ÎNFIINȚARE A INSTITUTELOR DE CERCETARE, a Centrelor, stațiunilor și unităților de cercetare-dezvoltare și didactice din domeniul agricol</p>		<input type="radio"/>			

11.1 DIPLOMĂ DE STUDII SUPERIOARE în domeniul agricol, agro-alimentar, veterinar, economie agrară, mecanică agricolă, inginerie economică în agricultură și dezvoltare rurală sau, după caz, adeverință de absolvire a studiilor respective, însoțită de foaia matricolă pentru cei care au absolvit în ultimele 12 luni.		<input type="radio"/>			
11.2 DIPLOMA DE ABSOLVIRE STUDII postliceale și liceale în domeniul agricol, agro-alimentar, veterinar, economie agrară, mecanică agricolă.		<input type="radio"/>			
11.3 DIPLOMA DE ABSOLVIRE A ȘCOLII PROFESIONALE sau diploma/ certificat de calificare ce atestă formarea profesională/certificat de competențe emis de un centru de evaluare și certificare a competențelor profesionale obținute pe alte căi decât cele formale, care trebuie de asemenea să fie autorizat de Autoritatea Națională pentru Calificări sau Certificat de absolvire a cursului de calificare emis de ANCA, care conferă un nivel minim de calificare în domeniul agricol, agro-alimentar, veterinar, economie agrară, mecanică agricolă.		<input type="radio"/>			
11.4 FOAIA MATRICOLĂ pentru cel puțin 2 ani de facultate în domeniul agricol, agro-alimentar, veterinar, economie agrară, mecanică agricolă, inginerie economică în agricultură și dezvoltare rurală.		<input type="radio"/>			
11.5 EXTRAS DIN REGISTRUL GENERAL DE EVIDENȚĂ A SALARIAȚILOR care să ateste înregistrarea contractului individual de muncă.		<input type="checkbox"/>			
12. ÎN CAZUL INVESTIȚIILOR PRIVIND IRIGAȚIILE:					
12.1 AVIZ DE GOSPODĂRIREA APELOR/ NOTIFICAREA DE ÎNCEPERE A EXECUȚIEI , în cazul investițiilor noi sau AUTORIZAȚIE DE GOSPODĂRIRE/NOTIFICARE DE PUNERE ÎN FUNCȚIUNE , în cazul funcționării sistemului de irigații.		<input type="checkbox"/>			
12.2 AVIZ EMIS DE ANIF (dacă este cazul)		<input type="radio"/>			
12.3 DOCUMENT EMIS DE OUAI privind acordul de bransare (dacă este cazul)		<input type="radio"/>			
12.4 Document privind acordul de bransare emis de entitatea care administrează sursa de apă (dacă este cazul)		<input type="radio"/>			
13.1 AUTORIZAȚIA DE PRODUCERE A SEMINȚELOR ȘI MATERIALULUI SĂDITOR/ AUTORIZAȚIA DE PRODUCERE ȘI PRELUCRARE A SEMINȚELOR ȘI MATERIALULUI SĂDITOR/ AUTORIZAȚIA DE PRODUCERE, PRELUCRARE ȘI COMERCIALIZARE A SEMINȚELOR ȘI MATERIALULUI SĂDITOR.		<input type="checkbox"/>			
13.2 DOCUMENTE SOLICITATE PRODUCĂTORILOR AGRICOLI: factură fiscală de achiziții a semințelor, și documentul oficial de certificare a lotului de sămânță/buletinul de analiză oficială cu mențiunea „sămânță admisă pentru însămânțare” sau „necesar propriu”/documentul de calitate și conformitate al furnizorului/orice alt document echivalent documentelor menționate (ex: eticheta oficială).		<input type="checkbox"/>			

14. CERTIFICATUL DE ORIGINE PENTRU ANIMALE DE RASĂ INDIGENĂ eliberat de Asociații ale crescătorilor sau Organizațiile de ameliorare, autorizate de ANZ		<input type="checkbox"/>			
15.1 DOCUMENT EMIS DE CĂTRE ORGANIZATIA INTERPROFESIONALĂ PENTRU PRODUSELE AGROALIMENTARE (OIPA), din care să reiasă că solicitantul și, dacă este cazul, terțele persoane cu care acesta încheie precontracte, are/au calitatea de membru al acesteia, însoțit de documentul de înființare al OIPA (act constitutiv și statut), document avizat de consiliul director. Se va lua în considerare atât documentul avizat de către Președintele Consiliului Director cât și de o altă persoană împuternicită de Consiliul Director conform prevederilor statutului. În acest caz, pe lângă documentul emis de OIPA din care să reiasă că solicitantul este membru al acesteia, solicitantul trebuie să prezinte și Hotărârea Consiliului Director de împuternicire a Președintelui Consiliului Director sau a unei alte persoane din cadrul Consiliului Director, conform prevederilor statutului, în vederea semnării acestor documente.		<input type="checkbox"/>			
15.2 PRECONTRACTELE CU MEMBRII OIPA în vederea procesării/ comercializării producției proprii.		<input type="checkbox"/>			
16. PRECONTRACTELE CU PERSOANE JURIDICE prin care se realizează comercializarea produselor proprii		<input type="checkbox"/>			
17.1 FIȘA DE ÎNREGISTRARE CA PRODUCĂTOR ȘI/SAU PROCESATOR ÎN AGRICULTURĂ ECOLOGICĂ, ELIBERATA DE DAJ, ÎNSOȚITĂ DE CONTRACTUL ÎNCHEIAT CU UN ORGANISM DE INSPECȚIE ȘI CERTIFICARE (în cazul investițiilor noi sau în cazul modernizării exploatațiilor care obțin după implementarea proiectului, un produs ecologic)		<input type="checkbox"/>			
17.2 Certificat de conformitate a produselor agroalimentare ecologice emis de un organism de inspecție și certificare, conform prevederilor OUG 34/2000 privind produsele agroalimentare ecologice cu completările și modificările ulterioare pentru aprobarea regulilor privind organizarea sistemului de inspecție și certificare în agricultura ecologică (pentru modernizări în vederea obținerii unui produs existent).		<input type="checkbox"/>			
18. STUDIU OSPA JUDEȚEAN PRIVIND NOTA DE BONITARE A TERENURILOR AGRICOLE în cazul exploatațiilor agricole din sectorul vegetal, însoțit de aviz ICPA pentru încadrarea proiectului în potențialul agricol.		<input type="checkbox"/>			
19. ACORD de principiu privind includerea generatoarelor terestre antigrindină în Sistemul Național de Antigrindină și Creștere a Precipitațiilor (la depunere), emis de Autoritatea pentru Administrarea Sistemului Național Antigrindină și de Creștere a Precipitațiilor, emis de AASNACP.		<input type="checkbox"/>			
20.1 Document emis de Cooperativa/Grupul de producători din care sa reiasa ca solicitantul si, dacă este cazul, tertele persoane cu care acesta incheie precontracte, are/au calitatea de membru a/al acesteia/acestuia, insotit - statutul Cooperativei.		<input type="checkbox"/>			

20.2 Precontractele cu un membru/membrii al/ai Cooperativei/ Grupului de producători sau direct cu Cooperativa/Grupul de producători din care face parte în vederea procesării/ comercializării producției proprii.		<input type="checkbox"/>			
21. ALTE DOCUMENTE JUSTIFICATIVE (se vor specifica după caz) pe care solicitantul le poate aduce în scopul susținerii proiectului:		<input type="checkbox"/>			
Anexa14.Declaratie_DatecuCharacterPersonal		<input type="checkbox"/>			
Anexa15_1.Declaratie cofinantare _HG226		<input type="checkbox"/>			
Anexa15_2. Angajament cofinantare		<input type="checkbox"/>			
Anexa16.Declaratie catre GALMMV _Raportare_Monitorizare		<input type="checkbox"/>			
Anexa17.Adresa de Inaintare M2/2A		<input type="checkbox"/>			

Tabel 13.Lista documente obligatorii de anexat la Cererea de Finantare (CF)

15.2. Lista documente publicate pe site www.galmmv.ro, ca si anexe la GS M2/2A

Anexe la Ghidul Solicitantului M2/2A

Nr.crt	Anexa	Obs.
1	Anexa1. Cererea de finanțare M2-2a	Trebuie Completata de beneficiar
2	Anexa2.1 Studiul de fezabilitate si anexe conform HG 28 Anexa 2.2. , Studiul de fezabilitate si anexe conform HG 907	Trebuie Completat de beneficiar
	2.3. STUDIU de FEZABILITATE - ANEXA B	Trebuie Completat de beneficiar
	2.4. STUDIU de FEZABILITATE - ANEXA C	Trebuie Completat de beneficiar
3	Anexa3_1 Lista UAT din zone cu constrangeri semnificative	Informare pentru beneficiari
	Anexa 3_2 Lista UAT din zonele montane (ZM)	Informare pentru beneficiari
	Anexa 3_3 Lista UAT din zone cu constrangeri specifice	Informare pentru beneficiari
4	Anexa 4 - ANEXA I la Tratatul de Instituire al Comunitatii Europene iulie 2015	Informare pentru beneficiari
5	Anexa 5 - Sinteza studiului privind Zonarea potentialului de productie agricola	Informare pentru beneficiari
	Anexa.5_1_a_ListaAriiNaturaleProtejate_2016	Informare pentru beneficiari
	Anexa5_1_b_Ordin46_2016Completare_ListaAriiProtejate	Informare pentru beneficiari
	Anexa_5_2_Zone Vulnerabile la Nitrati_CfOrdin1552	Informare pentru beneficiari
	Anexa_5_3_Lista zonelor HNV 2016	Informare pentru beneficiari
6	Anexa 6.1- Lista Asociatiilor acreditate de ANZ	Informare pentru beneficiari
	ANEXA 6.2 - Lista rase autohtone (indigene)	Informare pentru beneficiari
	Anexa 6.3 - Lista Asociatiilor acreditate de ANZ-completare	Informare pentru beneficiari
7	Anexa 7 - Calculator Cod Bune Practici Agricole	Informare pentru beneficiari/Incadrare
8	ANEXA 8 - Codul de bune practici agricole	Informare pentru beneficiari/Incadrare
9	Anexa 9 . Fisa Masurii M2/2A	Informare pentru beneficiari/Informare /Incadrare
10	Anexa10.Fisa de verificare a conformitatii administrative	Se completeaza la GALMMV
11	Anexa11.Fisa de verificare a eligibilitatii	Se completeaza la GALMMV
12	Anexa12.Fisa de evaluare a criteriilor de selectie	Se completeaza la GALMMV

13	Anexa13_E3_8_.Fisa de verificare in teren	Se completeaza la GALMMV
14	Anexa14_Declaratie_DatecuCaracterPersonal	Trebuie Completata de beneficiar
15	Anexa15_1. Declaratie cofinantare _HG226 Anexa 15_2_Angajament_cofinantare_50%	Trebuie Completate de beneficiar
16	Anexa16.Declaratie catre GALMMV _RaPORTARE_MONITORIZARE	Trebuie Completata de beneficiar
17	Anexa17. Adresa de Inaintare M2/2A	Trebuie Completata de beneficiar
18	Anexa 18. Contract finantare sM 4.1, echiv. M2/2A GALMMV-Model	Informare pentru beneficiari/Incadrare
19	Anexa 19 - Instructiuni evitare creare conditii artificiale accesarea PNDR2020	Informare pentru beneficiari/Incadrare

Tabel 14. Anexe la Ghidul Solicitantului , anexele care trebuie OBLIGATORIU completate de Solicitant

Lista Tabele

Tabel 1. Anexa II. Reg.1305, Rata cofinantare in cazul Investitiilor in active fizice (Art.17 (3))	7
Tabel 2. Abrevieri	16
Tabel 3. Comitetul de selectie GALMMV	24
Tabel 4. Membrii Supleanti	25
Tabel 5. Comisia de Soluționare a Contestatiilor (titulari și supleanți).....	25
Tabel 6. Mecanisme evitare conflicte interes	26
Tabel 7. Corelare Masuri Nationale, art. Reg1305, cu corespondenta in masuri locale GALMMV, cf. anexa 1. Ghid 19.2 (AFIR_Ghid19_2_V5, 2021).....	34
Tabel 8. Logica Interventiei /Indicatori GALMMV vs. Indicatori LEADER (Extras SDL, Cap. IV)	47
Tabel 9. Criterii SELECTIE GALMMV =10 puncte minim pentru selectie	52
Tabel 10. Criterii departajare selectie	52
Tabel 11. Mecanisme evitare conflict de interese Conform SDL	55
Tabel 12. Contract finantare, anexe, conform Manual Procedura sm19.2 AFIR.....	68
Tabel 13. Lista documente obligatorii de anexat la Cererea de Finantare (CF)	84
Tabel 14. Anexe la Ghidul Solicitantului , anexele 1, 2,3,6,7,8 trebuie OBLIGATORIU completate de Solicitant	86

Lista Desene/Figuri

Figură 1. Logica Interventie M2/2A	23
Figură 2. Procedura evaluare/selectie conform SDL	23
Figură 3. Flux procedural pentru accesare fonduri PNDR prin GALMMV	27
Figură 4. Masuri GALMMV vs. Masuri Nationale PNDR, Masura M2/2A, REG EU 1305 art.35	33
Figură 5. Sesiunea x...../2021 GALMMV, Perioada primire-depunere proiecte	35
Figură 6. Documentele de accesare/ dosarul proiectului (Dosarul Cererii de Finantare)-continut general ...	36
Figură 7. Primirea si verificarea proiectului la GALMMV (4 etape: conformitate, incadrare eligibilitate, selectie)	38
Figură 8. Nevoi, Prioritati, Indicatori GALMMV vs. PNDR , Domeniul 2A	48
Figură 9. Logica strategiei, caracterul integrator, 3 nivele	49
Figură 10. Etape contestatii	60
Figură 11. Pasii de parcurs de la evaluarile GAL pina la semnarea Contractului (Proceduri AFIR)	65