



**GALMMV**  
Grupul de Acțiune Locală Maramureș Vest



## Strategia de Dezvoltare Locală GALMMV2020 - V9





F6 - Notă privind propunerea de modificare a SDL

București,

Nr. 202921 din 30.01.2025

Se aprobă,

Director General  
Elena Daniela REBEGA



NOTĂ

privind propunerea de modificare a SDL nr. 1, simplă, anul 2025,  
Asociația GRUPUL DE ACȚIUNE LOCALĂ MARAMUREȘ VEST (GALMMV)

În conformitate cu prevederile *Manualului de Procedură pentru coordonarea, verificarea și monitorizarea implementării Strategiilor de Dezvoltare Locală*, evaluarea propunerii de modificare a SDL a fost realizată la nivelul CDRJ Maramureș și la nivel central în cadrul SLIN.

Urmare analizării documentației transmise de Asociația Grupul de Acțiune Locală Maramureș Vest (GALMMV), înregistrată la CDRJ sub nr. MM204942 din 30.01.2025 conform mențiunilor din Anexa 1, propunem spre aprobare următoarele:

**I. Modificarea, respectiv actualizarea Capitolului V - Descrierea măsurilor din SDL, ca urmare a modificării Anexei IV-Planul de finanțare și a Capitolului X - Planul de finanțare al strategiei, după cum urmează :**

**1. Modificarea fișei măsurii M 1/1A Cooperare, după cum urmează:**

-la secțiunea 9. *Sume (aplicabile) și rata sprijinului, Valoarea maximă a sprijinului se diminuează de la 56.684,00 euro/proiect la 6.684,00 euro/proiect;*

-la secțiunea 10. **Indicatori de monitorizare** - Indicatori LEADER, total Cheltuieli publice se diminuează de la 56.684,00 euro la 6.684,00 euro;

**2. Modificarea fișei măsurii M 5/6A - Inființarea de activități neagricole Startup, după cum urmează:**

- la secțiunea 10. **Indicatori de monitorizare:** Indicatori LEADER: indicatorul *Locuri de muncă nou create* va crește de la 23 la 24; indicatorul *Cheltuieli publice totale* se majorează de la 990.000,00 euro la 1.040.000,00 euro; Indicatori specifici măsurii: indicatorul *Număr de întreprinderi Start up finanțate* va crește de la 17 la 18.

Asociația Grupul de Acțiune Locală MARAMUREȘ VEST (GALMMV)

E-mail: [secretariat@maramures-vest.ro](mailto:secretariat@maramures-vest.ro)



II. Modificarea Anexei 4 - Planul de finanțare FEADR prin realocări financiare între măsuri după cum urmează:

- Realocarea sumei de 50.000,00 euro către măsura **M5/6A Înființarea de activități neagricole startup**, sumă care provine de la măsura **M1/1A Cooperare**, astfel, alocarea financiară pe măsura **M5/6A** se majorează de la 990.000,00 euro la 1.040.000,00 euro.

În urma acestor realocări se modifică Anexa 4 - Plan de finanțare - FEADR, după cum urmează:

- Alocarea financiară a Măsurii **M1/1A Cooperare** se diminuează de la 56.684,00 euro la 6.684,00 euro, cu suma de 50.000,00 euro, valoarea actuală pe măsură fiind de 6.684,00 Euro;
- Alocarea financiară a Măsurii **M5/6A Înființarea de activități neagricole startup** se majorează de la 990.000,00 euro la 1.040.000,00 euro, cu suma de 50.000,00 euro, valoarea publică totală fiind de 1.040.000,00 euro.

III. Modificarea Capitolului X - Planul de finanțare al strategiei, în vederea corelării cu sumele prevăzute în Anexa 4 - Planul de finanțare FEADR.

Atragem atenția asupra obligației GAL de a respecta toate prevederile Ghidului Grupurilor de Acțiune Locală pentru implementarea Strategiilor de Dezvoltare Locală privind comunicarea și transparența, inclusiv prin publicarea pe pagina de internet a GAL atât a strategiei inițiale cât și a tuturor variantelor actualizate ale acesteia. Fiecare modificare de strategie generează o nouă versiune a SDL (SDL în track changes + Nota privind propunerea de modificare a SDL - formularul F6).

De asemenea, trebuie să aveți în vedere includerea în documentația de accesare a măsurilor din SDL care urmează a fi lansate, a termenului maxim de finalizare a proiectelor - **31.12.2025**.

Implementarea SDL trebuie să se realizeze cu respectarea legislației naționale și europene, a condițiilor de eligibilitate, cu menținerea statutului de SDL selectată și îndeplinirea obiectivelor specifice ale SDL.

Propun spre aprobare,  
Director general adjunct  
Bogdan DUMITRESCU

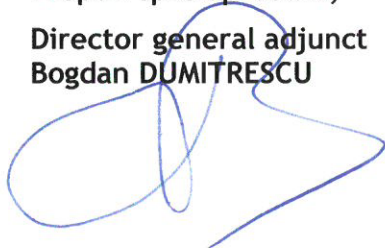

1. TIPUL PROPUNERII DE MODIFICARE A SDL<sup>1</sup>

Tipul modificării <sup>2</sup>	Numărul modificării solicitate <sup>3</sup> în anul curent
<input checked="" type="checkbox"/> Modificare simplă - conform pct.1	1/2025
<input type="checkbox"/> Modifi.care complexă - conform pct.2	
<input type="checkbox"/> Modificare legislativă și/sau administrativă - conform pct.3	

II. DESCRIEREA MODIFICĂRILOR SOLICITATE<sup>4</sup>

1. DENUMIREA MODIFICĂRII: Simplă, conform pct.1, litera C, Realocari financiare între măsuri din priorități diferite până la o limită de 5% din suma totală alocată pentru finanțarea măsurilor din SDL (sM 19.2)

a) Motivele și/sau problemele de implementare care justifică modificarea

În această secțiune va fi inclusă justificarea privind modificarea solicitată, indicându-se necesitatea și oportunitatea ca aceasta să fie realizată în raport cu caracteristicile teritoriului acoperit de SDL.

## Masura M1/1A Cooperare

Valoarea actuală alocată pentru această măsură este de **56.684 Euro**

Indicator de monitorizare M1/1A	Indicatori asumați în SDL	Indicatori propuși în proiectele contractate
Locuri de muncă	1	0
Cheltuieli publice totale	56.684 Euro	0
Număr operațiuni de cooperare din care Lanț Scurt de Aprovizionare finalizat cu Asociere juridică	1	0
Număr participanți la parteneriate	0	0

În cadrul Măsurii M1/1A în perioada 2017 - 2024 s-au deschis 10 sesiuni cu 11 prelungiri de depunere de proiecte, astfel:



**Prima sesiune** de depunere a proiectelor pentru această măsură a fost lansată în perioada 12.09.2017-12.10.2019 cu alocare publică totală de 226.736 euro.

**Proiecte selectate:**

**Titlul proiectului:** Sura de la Drumul Tarii -lant scurt de aprovizionare

Solicitant: Salajeanu Florian Valeriu II

Valoare publica nerambursabila: 52.592 euro

Numarul de inregistrare GAL: 1/11.10.2017

Proiectul a fost retras de la OJFIR de catre solicitant.

**A doua sesiune**

Lansare din 02.03.2018 până în 06.04.2018

Alocare pe măsură 226.736 euro. Proiecte depuse 0

**A treia sesiune**

Lansare din 29.10.2018 până în 30.11.2018

Alocare pe măsură 226.736 euro. Proiecte depuse 0

Prelungire 1 din 30.11.2018 -18.01.2019

Prelungire 2 din 18.01.2019-15.03.2019

Prelungire 3 din 15.03.2019-26.04.2019

Prelungire 4 din 26.04.2019-17.06.2019

**A patra sesiune**

Lansare 22.09.2021-25.10.2021

Alocare pe măsură 226.736 euro. Proiecte depuse 0

**A cincea sesiune**

Lansare din 17.11.2021 până în 22.12.2021

Alocare pe măsură 226.736 euro. Proiecte depuse 0

**A sasea sesiune**

Lansare din 28.03.2022 până în 06.05.2022

Alocare pe măsură 226.736 euro. Proiecte depuse 0

**A sapte sesiune**

Lansare din 17.05.2023 până în 23.06.2023

Alocare pe măsură 56.684 euro. Proiecte depuse 0

**A opta sesiune**

Lansare din 17.07.2023 până în 18.08.2023

Prelungire 1 din 18.08.2023 până în 22.09.2023

Prelungire 2 din 22.09.2023 până în 20.10.2023

Prelungire 3 din 20.10.2023 până în 20.11.2023

Prelungire 4 din 20.11.2023 până în 22.12.2023

Prelungire 5 din 22.12.2023 până în 31.01.2024

Alocare pe măsură 56.684 euro. Proiecte depuse 0

**A noua sesiune**

Lansare din 14.03.2024 până în 15.04.2024

Alocare pe măsură 56.684 euro. Proiecte depuse 1

**Proiecte selectate:**

**Titlul proiectului:** Cooperare pentru dezvoltare

Solicitant: Agrocoop Marc Cooperativa agricola prin reprezentant legal Butusan Catalin Stefan

Valoare publica nerambursabila: 56.684 euro

Numarul de inregistrare GAL: 101/15.04.2014

Proiect declarat neeligibil de OJFIR MM.

**A zecea sesiune**

**Lansare din 18.09.2024 până în 27.09.2024**

**Prelungire 1 din 27.09.2024 până în 07.10.2024**

**Prelungire 2 din 07.10.2024 până în 18.10.2024**

**Alocare pe măsură 56.684 euro. Proiecte depuse 1**

**Proiecte selectate:**

**Titlul proiectului:** Cooperare pentru dezvoltare

Solicitant: Agrocoop Marc Cooperativa agricola prin reprezentant legal Butusan Catalin Stefan

Valoare publica nerambursabila: **56.684** euro

Numarul de inregistrare GAL: 120/18.10.2014

Proiect declarat neeligibil de OJFIR MM.

**M5/6A Înființarea de activități neagricole StartUp**

Valoarea actuală alocată pentru această măsură este de 990.000 Euro.

Indicator de monitorizare M5/6A	Indicatori asumați în SDL	Indicatori propuși în proiectele contractate
Locuri de muncă nou create	23	23
Cheltuieli publice totale	990.000	990.000
Număr de întreprinderi Start Up finanțate	17	17

În cadrul Măsurii M5/6A în perioada 2018 - 2024 s-au deschis 5 sesiuni cu 7 prelungiri de depunere de proiecte, astfel:

**Prima sesiune**

**Lansare din 05.04.2018 până în 14.05.2018.** Ajutor public nerambursabil pe sesiune 425.131 Euro - 0 proiecte depuse

**Prelungire 1. Din 14.05.2018 până în 15.06.2018.** Ajutor public nerambursabil pe sesiune 425.131 Euro - 0 proiecte depuse

**Prelungire 2. Din 15.06.2018 până în 29.06.2018** Ajutor public nerambursabil pe sesiune 425.131 Euro , au fost depuse 12 proiecte în valoare de 720.000 euro, selectate pentru finanțare 6, în valoare de 360.000 euro, proiecte retrase 1 - în val de 70.000 euro, proiecte neeligibile 5, în valoare de 290.000 euro

**Proiecte eligibile selectate:**

**Titlul proiectului:** Înființare camping Codrii Bicaului, Comuna Pomi, Judetul Satu Mare

**Solicitant:** SC. CAMPING CODRII BICAULUI SRL

**Valoare publica nerambursabila:** 50.000 euro

**Numarul de inregistrare GAL:** 17/22.05.2018 (Proiect contractat) **Sumă returnată inclusă în cei 917.715,18**

**Titlul proiectului:** Centru terapeutic " Casa din Deal", Comuna Gardani, Judetul Maramures

**Solicitant:** SC. STAR BUILDING DEVELOPMENT SR

**Valoare publica nerambursabila:** 70.000 euro

**Numarul de inregistrare GAL:** 18/25.05.2018 (Proiect contractat)

**Titlul proiectului:** Înființare atelier reparatii si intretinere auto

**Solicitant:** TOMSA BIANCA-ALINA INTREPRINDERE INDIVIDUALA

**Valoare publica nerambursabila: 50.000 euro**  
**Numarul de inregistrare GAL: 25/29.06.2018 (Proiect contractat)**  
**Titlul proiectului:** Studio foto-video Andra  
**Solicitant:** TEGEN ANDRA-FLORINA INTREPRINDERE INDIVIDUAL  
**Valoare publica nerambursabila: 50.000 euro**  
**Numarul de inregistrare GAL: 26/29.06.2018 (Proiect contractat)**  
**Titlul proiectului:** Infiintare centru terapeutic în localitatea Tautii Magheraus  
**Solicitant:** KARMA SERMED SRL  
**Valoare publica nerambursabila: 70.000 euro**  
**Numarul de inregistrare GAL: 27/29.06.2018 (Proiect contractat) - Contract reziliat, ird.**  
**Titlul proiectului:** Atelier croitorie Muresan Ileana Florina II  
**Solicitant:** MURESAN ILEANA-FLORINA INTREPRINDERE INDIVIDUALA  
**Valoare publica nerambursabila: 70.000 euro**  
**Numarul de inregistrare GAL: 28/29.06.2018 (Proiect contractat)**

**Proiecte neeligibile:**

**Titlul proiectului:** DOTAREA SOCIETATII ATOSIANA EXPERT S.R.L.  
**Solicitant:** S.C. ATOSIANA EXPERT S.R.L.  
**Valoare publica nerambursabila: 50.000 euro**  
**Numarul de inregistrare GAL: 19/07.06.2018**  
**Titlul proiectului:** DOTAREA SOCIETATII PSIHEDELIC S.R.L. IN VEDEREA PRESTARI DE SERVICII REFERITOARE LA SANATATEA UMANA  
**Solicitant:** S.C. PSIHEDELIC S.R.L.  
**Valoare publica nerambursabila: 70.000 euro**  
**Numarul de inregistrare GAL: 20/07.06.2018**  
**Titlul proiectului:** DOTAREA SOCIETATII IONULUC S.R.L  
**Solicitant:** S.C. IONULUC S.R.L.  
**Valoare publica nerambursabila: 50.000 euro**  
**Numarul de inregistrare GAL: 21/07.06.2018**  
**Titlul proiectului:** DOTAREA SOCIETATII LOGO LEX DEJ S.R.L  
**Solicitant:** S.C. LOGO LEX DEJ S.R.L  
**Valoare publica nerambursabila: 70.000 euro**  
**Numarul de inregistrare GAL: 22/07.06.2018**  
**Titlul proiectului:** DOTAREA SOCIETATII RAGNAROK PERFORMANCE S.R.L.  
**Solicitant:** RAGNAROK PERFORMANCE SRL  
**Valoare publica nerambursabila: 50.000 euro**  
**Numarul de inregistrare GAL: 23/14.06.2018**  
**Proiecte retrase:**  
**Titlul proiectului:** ÎNFIINȚAREA UNUI CENTRU DE SĂNĂTATE ÎN LOCALITATEA BĂIȚA, JUDEȚUL MARAMUREȘ  
**Solicitant:** SAN SALVA HUMANA SRL  
**Valoare publica nerambursabila: 70.000 euro**  
**Numarul de inregistrare GAL: 24/29.06.2018**

**A doua sesiune**

**Lansare din 16.08.2021 până în 15.09.2021.** Ajutor public nerambursabil pe sesiune 76.393 euro.

**Prelungire 1. Din 15.09.2021 până în 27.09.2021** Ajutor public nerambursabil pe sesiune 76.393 euro, 2 proiecte depuse in valoare de 120.000 euro, din care 1 proiect eligibil și selectat în valoare de 70.000 euro și 1 proiect neconform în valoare de 50.000 euro.

**Proiect eligibil selectate la GALMMV**

**Titlul proiectului:** Infiintare cabinet întreținere corporală

**Solicitant:** Pleneco SRL

**Valoare publica nerambursabila: 70.000 euro**

**Numarul de inregistrare GAL: 59/27.09.2021 (Proiect neeligibil la OJFIRMM)**



**Proiect neconform**

**Titlul proiectului:** Dezvoltarea microintreprinderii Olar Geomar SRL

**Solicitant:** Olar Geomar SRL

**Valoare publica nerambursabila:** 50.000 euro

A fost depuse la OJFIR MM proiect în valoare de 70.000 euro, selectat, dar considerat neeligibil de OJFIR Maramureș.

**A treia sesiune**

Lansare din 24.03.2023 până în 28.04.2023

Prelungire 1 la erată - 28.04.2023 - 31.05.2023, au fost depuse 17 proiecte în valoare de 930.000 euro, din care selectate pentru finantare 7, în valoare de 390.000 euro, proiecte neeligibile 7 - în valoare de 370.000 euro și 3 proiecte retrase în valoare de 170.000 euro.

**Proiecte eligibile, selectate:**

**Titlul proiectului:** Servicii de agrement in comuna Ardasat

**Solicitant:** Szilagyi Vasile Nicolae Intreprindere Individuala

**Valoare publica nerambursabila:** 50.000 euro

**Numarul de inregistrare GAL:** 77/29.05.2023

**Titlul proiectului:** Servicii de agrement in satul Berchez, comuna Remetea Chioarului

**Solicitant:** Maries Codrut-Doru Intreprindere Individuala

**Valoare publica nerambursabila:** 50.000 euro

**Numarul de inregistrare GAL:** 78/29.05.2023

**Titlul proiectului:** Infiintarea unei agentii de publicitate pe raza teritoriului Gal Maramures Vest

**Solicitant:** Ten Partners SRL prin reprezentant legal Morari Eugeniu

**Valoare publica nerambursabila:** 50.000 euro

**Numarul de inregistrare GAL:** 84/31.05.2023

**Titlul proiectului:** Infiinatate atelier de productie mobilier al societatii Nord Mob SRL

**Solicitant:** Nord Mob SRL, prin reprezentant legal Lazar Tanasie

**Valoare publica nerambursabila:** 70.000 euro

**Numarul de inregistrare GAL:** 85/31.05.2023

**Titlul proiectului:** Infiintarea unui atelier de reparatii auto

**Solicitant:** Autohelp Tautii Magheraus SRL, prin reprezentant legal Șomcutean Marinică

**Valoare publica nerambursabila:** 50.000 euro

**Numarul de inregistrare GAL:** 91/31.05.2023

**Titlul proiectului:** Servicii de printare 3d pe raza teritoiului Gal Maramures Vest

**Solicitant:** Familybox SRL, prin reprezentant legal Telegdi-Lupse Gheorghe-George

**Valoare publica nerambursabila:** 70.000 euro

**Numarul de inregistrare GAL:** 92/31.05.2023

**Titlul proiectului:** Servicii de streaming pentru turism

**Solicitant:** MaramuresBee SRL prin reprezentant legal Iancau Marinescu Darius

**Valoare publica nerambursabila:** 50.000 euro

**Numarul de inregistrare GAL:** 93/31.05.2023

**Proiecte neeligibile**

**Titlul proiectului:** Hala de productie produse prefabricate din beton

**Solicitant:** Achim Gusti-Alexandru Intreprindere Individuala

**Valoare publica nerambursabila:** 70.000 euro

**Numarul de inregistrare GAL:** 79/30.05.2023

**Titlul proiectului:** Ali Auto Wash Group

**Solicitant:** Pop C. Alin-Paul Intreprindere Individuala

**Valoare publica nerambursabila:** 50.000 euro

**Numarul de inregistrare GAL:** 80/30.05.2023

**Titlul proiectului:** Infiintare serviciu curatatorie textile in comuna Miresu Mare

**Solicitant:** Buciuman Casian-Viorel-Felician Intreprindere Individuala

**Valoare publica nerambursabila:** 50.000 euro

**Numarul de inregistrare GAL: 81/30.05.2023**

**Titlul proiectului:** Servicii de consultanta pentru afaceri si management

**Solicitant:** Vida Andrei Intreprindere Individuala

**Valoare publica nerambursabila: 50.000 euro**

**Numarul de inregistrare GAL: 82/31.05.2023**

**Titlul proiectului:** Birou de copiat acte - "La Ana"

**Solicitant:** Seling Ana-Maria Intreprindere Individuala

**Valoare publica nerambursabila: 50.000 euro**

**Numarul de inregistrare GAL: 83/31.05.2023**

**Titlul proiectului:** Dezvoltarea turismului rural prin infiintare structura camping in comuna Remetea Chioarului, judetul Maramures

**Solicitant:** Irezistibil SRL prin reprezentant legal Tibil Florian Gabriel

**Valoare publica nerambursabila: 50.000 euro**

**Numarul de inregistrare GAL: 86/31.05.2023**

**Titlul proiectului:** Infiintare birou de copiat acte si pregatire documente in comuna Miresu Mare

**Solicitant:** Dobai Mihaela-Corina Intreprindere Individuala

**Valoare publica nerambursabila: 50.000 euro**

**Numarul de inregistrare GAL: 90/31.05.2023**

#### **Proiecte retrase**

**Titlul proiectului:** Crearea capacitatii de prestare servicii de agrement in cadrul GAL Maramures Vest

**Solicitant:** Man F. Adriana Oana Intreprindere Individuala

**Valoare publica nerambursabila: 50.000 euro**

**Numarul de inregistrare GAL: 87/31.05.2023**

**Titlul proiectului:** Crearea capacitatii de productie mobilier in cadrul GAL Maramures Vest

**Solicitant:** Arproart SRL prin reprezentant legal Armas Vlad Marian

**Valoare publica nerambursabila: 70.000 euro**

**Numarul de inregistrare GAL: 88/31.05.2023**

**Titlul proiectului:** Infiintare service auto in cadrul GAL Maramures Vest

**Solicitant:** Chip's Moto Garage SRL prin reprezentant legal Pop Ciprian Vladut

**Valoare publica nerambursabila: 50.000 euro**

**Numarul de inregistrare GAL: 89/31.05.2023**

**Din cele 7 proiecte selectate de GALMMV - 1 proiect retras de la OJFIR MM - Autohelp Tautii Magheraus SRL, prin reprezentant legal Şomcutean Marinică - 50.000 euro.**

#### **A patra sesiune**

**Lansare din 17.04.2024 până în 22.05.2024. Sesiunea a fost inchisa in data de 02.05.2024 datorita atingerii pragului procentual de 110% din valoarea alocată în cadrul măsurii. Ajutor public neramburasabil alocat pe sesiune: 410.000 euro.**

**Au fost depuse 13 proiecte în valoare de 730.000 euro, din care selectate pentru finantare 7, în valoare de 410.000 euro, proiecte retrase: 4, proiecte eligibile si neselectate: 2.**

#### **Proiecte conforme, eligibile, selectate pentru finantare :**

**Titlul proiectului:** Infiintarea unui centru de agrement in satul Remecioara comuna Retemea Chioarului

**Solicitant:** GREENVENTURA SRL prin reprezentant legal Petrus Vasile Cristian

**Valoare publica nerambursabila: 50.000 euro**

**Numarul de inregistrare GAL: 108/22.04.2024 (Proiect contractat)**

**Titlul proiectului:** Infiintare atelier prelucrarea metalelor in Bozanta Mare

**Solicitant:** SC Asegiart SRL prin reprezentant legal Lauran Ioan Radu

**Valoare publica nerambursabila: 70.000 euro**

**Numarul de inregistrare GAL: 109/22.04.2024(Proiect contractat)**

**Titlul proiectului:** Birou de copiat acte”La Ana”  
**Solicitant:** Seling Ana II prin reprezentant legal Seling Ana  
**Valoare publica nerambursabila:** 50.000 euro  
**Numarul de inregistrare GAL:** 110/22.04.2024 (Proiect contractat)

**Titlul proiectului:** Infiintare societate de executie instalatii  
**Solicitant:**Pegecons SRL prin reprezentant legal Petrean Pop Alina Adina  
**Valoare publica nerambursabila:** 50.000 euro  
**Numarul de inregistrare GAL:** 111 /30.04.2024 (Proiect contractat)

**Titlul proiectului:** Servicii de audit informatic, securitate cibernetica, analiza OSINT si securitatea corporatiei  
**Solicitant:**Spyglass Consulting SRL prin reprezentant legal Bacalov Octavian  
**Valoare publica nerambursabila:** 50.000 euro  
**Numarul de inregistrare GAL:** 112 /02.05.2024 (Proiect contractat)

**Titlul proiectului:** Companie de prelucrare a metalelor in Hideaga, Maramures  
**Solicitant:**Premium Metal SRL prin reprezentant legal Ghinea Marius Adrian  
**Valoare publica nerambursabila:** 70.000 euro  
**Numarul de inregistrare GAL:** 113 /02.05.2024  
Neeligibil la OJFIRMM

**Titlul proiectului:** Fabricarea de structuri metalice specializate in Tautii Magheraus  
**Solicitant:**Camping House SRL prin reprezentant legal Chira Manuela Postumia  
**Valoare publica nerambursabila:** 70.000 euro  
**Numarul de inregistrare GAL:** 114/02.05.2024  
Neeligibil la OJFIRMM

Proiecte eligibile si neselectate

**Titlul proiectului:** Servicii de agrement in comuna Arinis  
**Solicitant:** Rogoz Oana Larisa II prin reprezentant legal Rogoz Oana Larisa  
**Valoare publica nerambursabila:** 50.000 euro  
**Numarul de inregistrare GAL:** 102 /17.04.2024

**Titlul proiectului:** Infiinatre birou de copiat acte si pregatire documente in comuna  
**Solicitant:** Dobai Mihaela Corina II prin reprezentant legal Dobai Mihaela Corina  
**Valoare publica nerambursabila:** 50.000 euro  
**Numarul de inregistrare GAL:** 106 /17.04.2024

Proiecte retrase

**Titlul proiectului:** Infiintare atelier prelucrarea metalelor in Bozanta Mare  
**Solicitant:** SC Asegiart SRL  
**Valoare publica nerambursabila:** 70.000 euro  
**Numarul de inregistrare GAL:** 103 /17.04.2024

**Titlul proiectului:** Birou de copiat acte La Ana  
**Solicitant:** Seling Ana II  
**Valoare publica nerambursabila:** 50.000 euro  
**Numarul de inregistrare GAL:** 104/17.04.2024

**Titlul proiectului:** Servicii de audit informatic, securitate cibernetica, analiza OSINT si securitatea corporatiei  
**Solicitant:** Spyglass Consulting SRL  
**Valoare publica nerambursabila:** 50.000 euro



Numarul de inregistrare GAL: 105/17.04.2024

**Titlul proiectului:** Infiintarea unui centru de agrement in satul Remecioara comuna Retemea Chioarului

**Solicitant:** GREENVENTURA SRL

**Valoare publica nerambursabila:** 50.000 euro

**Numarul de inregistrare GAL:** 107/18.04.2024

A cincea sesiune

Lansare din 03.07.2024 până în 12.07.2024

Prelungire 1 din 12.07.2024 până în 22.07.2024

Prelungire 2 din 22.07.2024 până în 01.08.2024

Prelungire 3 din 01.08.2024 până în 12.08.2024

**Ajutor public nerambursabil alocat pe sesiune:** 140.000 Euro

Au fost depuse 4 proiecte în valoare de 260.000 Euro, 2 selectate pentru finantare în valoare de 140.000 Euro, 2 proiecte neeligibile.

**Proiecte conforme, eligibile, selectate pentru finantare :**

**Titlul proiectului:** Infiintare unitate de productie elemente de beton pentru constructii in Cicarlau

**Solicitant:** SC Laborator Geotest SRL prin reprezentant legal Neagos Ioana

**Valoare publica nerambursabila:** 70.000 euro

**Numarul de inregistrare GAL:** 117/10.07.2024 (Proiect contractat)

**Titlul proiectului:** Infiintare atelier de prelucrare a pietrei in Cicarlau

**Solicitant:** SC Ewo Pixel SRL prin reprezentant legal Simonca Florin Mircea

**Valoare publica nerambursabila:** 70.000 euro

**Numarul de inregistrare GAL:** 119/08.08.2024 (Proiect contractat)

**Proiecte neeligibile**

**Titlul proiectului:** Servicii de agrement in comuna Arinis

**Solicitant:** Rogoz Oana Larisa II prin reprezentant legal Rogoz Oana Larisa

**Valoare publica nerambursabila:** 50.000 euro

**Numarul de inregistrare GAL:** 116 /03.07.2024

**Proiecte neeligibile**

**Titlul proiectului:** Fabricarea de structuri metalice specializate in Tautii Magheraus

**Solicitant:** SC Camping House SRL prin reprezentant legal Chira Manuela Postumia

**Valoare publica nerambursabila:** 70.000 euro

**Numarul de inregistrare GAL:** 118 /30.07.2024

Motivam solicitarea realocarii de la masura M1/1A pe masura M5/6A datorita faptului ca este una dintre cele mai solicitate masuri din SDL 2014-2020.

b) Modificarea propusă

Se va indica capitolul și secțiunea din SDL care se modifică (implicit capitolele/secțiunile, dacă propunerea de modificare are impact asupra mai multor capitole din SDL), evidențiind modificările din fiecare secțiune (se va prelua doar fraza/propoziția/sintagma asupra căreia intervin modificări), utilizând opțiunea track-changes (urmărire-modificări)

1. Modificarea propusă are impact asupra Fișei Măsurii M 1/1A Cooperare, după cum urmează:

**9.Sume (aplicabile) și rata sprijinului:**

Valoarea maximă a sprijinului este de ~~56.684~~6.684 euro/proiect

**10.Indicatori de monitorizare:**

**Indicatori LEADER:** Locuri de muncă nou create: 1; Total Cheltuieli publice- ~~56.684~~6.684 euro

**Indicatori specifici măsurii:** Număr operațiuni de cooperare - 1, din care 1 Lanț Scurt de Aprovizionare finalizat cu Asociere juridica; Număr participanți la parteneriate.

2. Modificarea propusă are impact asupra Fișei Măsurii M 5/6A Înființarea de activități neagricole StartUp, după cum urmează:

**10.Indicatori de monitorizare:**

**Indicatori LEADER:**

- Locuri de muncă nou create - ~~23~~24

- Cheltuieli publice totale - euro ~~990.000~~1.040.000 euro

**Indicatori specifici măsurii:**

- Număr de întreprinderi Start up finanțate - ~~17~~18

Modificarea vizează planul de finanțare în ceea ce privește realocarea financiară între măsuri din priorități diferite, astfel:

**M 1/1A Cooperare**

Valoarea actuală pe măsură este de 56.684 euro și se va realoca suma de 50.000 euro către: M5/6A.

În urma realocării acestei sume, valoarea publică totală va fi 6.684 euro.

## Măsura M5/6A Înființarea de activități neagricole startup

Valoarea actuală pe măsură este de 990.000 euro, la această măsură va fi alocată suma de 50.000 euro.

În urma alocării acestei sume valoarea publică totală va fi 1.040.000 euro.

### I. Modificare Anexa 4 T - Planul de finanțare MODIFICAT

ANEXA 4 - Planul de finanțare - FEADR						
Suprafață TERITORIU GAL (km <sup>2</sup> )	Populație TERITORIU GAL (nr. locuitori)	VALOARE TOTALĂ SDL (19.2 + 19.4) (EURO)				
785,97	43.082	2.704.771,73				
Submăsura	PRIORITATE	MĂSURA	INTENSITATEA SPRIJINULUI	CONTRIBUȚIA PUBLICĂ NERAMBURSABILĂ/ MĂSURĂ (FEADR + BUGET NAȚIONAL) EURO	CONTRIBUȚIA PUBLICĂ NERAMBURSABILĂ/PRIORITATE (FEADR + BUGET NAȚIONAL) EURO	VALOARE PROCENTUALĂ <sup>2</sup> (%)
19.2	1	M1/1A	100%	56.684,00	56.684,00	2,10%
				6.684	6.684	0,25%
	2	M2/2A	50% sau 70%	102.869,60	102869,6	3,80%
	3	M3/3A	100%	18.000,00	18.000	0,67%
	4	M4/4A	100%	4.999,00	4.999	0,18%
	5			0	0	0,00%
	6	M5/6A	100%	990.000,00	2.055.462,58	75,99%
		M6/6A	70% sau 90%	588.875,23		
		M7/6B	100%	378.425,84		
		M8/6B	100%	55.934,51		
		M9/6C	90% sau 100%	42.227,00		
TOTAL 19.2				2238015,18		
19.4	Cheltuieli de funcționare și animare <sup>3</sup>			466756,55		16,55%
TOTAL GENERAL - FEADR					2.704.771,73	

<sup>[1]</sup> Valoarea publică alocată pe măsuri și cheltuieli de funcționare și animare, aferente planului financiar în vigoare

<sup>[2]</sup> Va fi indicată valoarea procentuală pe fiecare prioritate raportată la valoarea SDL - FEADR

<sup>[3]</sup> Valoarea alocată nu trebuie să depășească 20% (25% pentru Delta Dunării) din costurile publice totale efectuate pentru această strategie. Valoarea alocată sM 19.4 și procentul aferent acestuia se calculează prin raportare la valoarea totală a sM 19.2 FEADR + EURI

### II. b) Modificarea propusă are impact și asupra cap. X: Planul de finanțare al strategiei

Planul de Finanțare (Valorile cumulate Componenta A+B) = 2.704.771,73 Euro Valorile Aferente fiecărei Prioritati functie de ierarhizarea acestora in SDL:

#### Valorile Aferente fiecărei Prioritati functie de ierarhizarea acestora in SDL:

Prioritate	Valoarea Euro	Ierarhizare Prioritate
P6	2.055.462,58 2.105.462,58	Poz. I
P1	56.684,00 6.684	Poz. II
P2	102.869,60	Poz. III
P3	18.000	Poz. IV
P4	4.999,00	Poz. V
P5	0,00	
Chelt. funcționare	466.756,55	16,55 % din costuri publice totale

Tab.9. Alocari dupa bonusare/ prioritati

Prioritate P6 -Poziția I în ierarhie SDL, Valoare alocata = **2.055.462,58**



**2.105.462,58 Euro**, repartizată astfel:

Nr.	Măsura	Valoare Indicativă Măsura (Euro)	Numar Proiecte estimat	Valoare Indicativă medie (Euro )/proiect
1	M5/6A	<del>990.000,00</del> <u>1.040.000</u>	<del>17</del> <u>18</u>	50.000/70.0000
2	M6/6A	588.875,23	10	100.502,85
3	M7/6B	378.425,84	15	28.342
4	M8/6B	55.934,51	2	28.342
5	M9/6C	42.227,00	1	42.227,00

Tab.10. Alocare Prioritate P6/ Măsuri

**Prioritate P1 - Poziția II în ierarhie SDL**, Valoare alocata = ~~56.684,00~~ 6.684 Euro, repartizată astfel:

Nr.	Măsura	Valoare Indicativă Măsura (Euro)	Numar Proiecte estimat	Valoare Indicativă medie (Euro)/proiect
1	M1/1A	<del>56.684,00</del> <u>6.684</u>	1	<del>56.684</del> <u>6.684</u>

Tab.11. Alocare Prioritate P1/ Măsuri

**Valorile in Euro și Număr Proiecte Aferente fiecărei măsuri, Ierarhizarea acestora in SDL :**

Măsura	Val EURO	Număr proiecte	Ierarhie Măsura
M5/6A	<del>990.000,00</del> <u>1.040.000</u>	<del>17</del> <u>18</u>	Poz.2
M6/6A	588.875,23	10	Poz.1
M7/6B	378.425,84	15	Poz.2
M1/1A	<del>56.684</del> <u>6.684</u>	1	Poz.3
M2/2A	102.869,60	4	Poz.4
M9/6C	42.227,00	1	Poz.5
M8/6B	55.934,51	2	Poz.6
M3/3A	18.000	3	Poz.7
M4/4A	4.999,00	1	Poz.8

Tab.15. Valorile in Euro și Număr Proiecte Aferente fiecărei măsuri

c) Efectele estimate ale modificării

În această secțiune va fi indicat efectul generat de modificarea propusă, respectiv impactul la nivelul teritoriului, rezultate scontate.

Efectul generat de modificarea propusă este unul optim, prin creșterea gradului de absorbție a fondurilor alocate SDL, ajută la îndeplinirea obiectivelor și indicatorilor asumați.

d) Impactul modificării asupra indicatorilor din SDL

Se va indica impactul asupra indicatorilor de monitorizare.

Ponderea privind atingerea indicatorilor va fi mai mare decât cea propusă inițial, ceea ce va reprezenta o plus valoare pentru Strategia implementată.

Presedinte GALMMV  
Caosan Apetria Niculina Stefania



<sup>1</sup> conform încadrării tipurilor de modificări din prezentul Ghid.

<sup>2</sup> se bifează o singură căsuță

<sup>3</sup> numărul modificării solicitate în anul curent.

<sup>4</sup> fiecare modificare va fi completată conform punctelor a,b,c,d.

# CONȚINUT

INTRODUCERE.....	3
CAPITOLUL I: Prezentarea teritoriului și a populației acoperite - analiza diagnostic.....	5
CAPITOLUL II: Componenta parteneriatului.....	10
CAPITOLUL III: Analiza SWOT (analiza punctelor tari, punctelor slabe, oportunităților și amenințărilor.....	11
CAPITOLUL IV: Obiective, priorități și domenii de intervenție.....	17
CAPITOLUL V: Prezentarea măsurilor - Max. 5 pag./ măsură .....	20
Măsura M1/1A.....	20
Măsura M2/2A.....	25
Denumirea măsurii: Scheme de calitate pentru produse agricole și alimentare M3/3A .....	30
Denumirea măsurii: Investiții neproductive în gestionarea zonei Natura 2000 M4/4A.....	34
Denumirea măsurii : Dezvoltarea de activități neagricole M6/6A .....	43
Valoarea maximă a sprijinului este de max. 100.502,85 euro. ....	47
Rata sprijinului este de 70%, dar poate crește până la 90% pentru solicitanții care desfășoară activități de producție, servicii medicale, sanitar-veterinare și agro-turism; .....	47
Cheltuieli publice totale: 588.875,23 € .....	47
Denumirea măsurii: Investiții în Infrastructuri Mici M7/6B.....	47
Denumirea măsurii: - Crearea infrastructurii sociale pentru populația rurală M8/6B.....	52
Denumirea măsurii : Infrastructura de bandă largă și Operațiuni Conexe în spațiul rural M9/6C ..	57
Valoarea maximă a unui proiect este de Euro 42.227 Euro .....	65
Cheltuieli publice totale: = Euro 42.227 Euro .....	65
CAPITOLUL VI: Descrierea complementarității și/sau contribuției la obiectivele altor strategii relevante (naționale, sectoriale, regionale, județene etc.).....	65
CAPITOLUL VII: Descrierea planului de acțiune .....	68
CAPITOLUL VIII: Descrierea procesului de implicare a comunităților locale în elaborarea strategiei.....	73
CAPITOLUL IX: Organizarea viitorului GAL - Descrierea mecanismelor de gestionare, monitorizare, evaluare și control a strategiei .....	74
CAPITOLUL X: Planul de finanțare al strategiei .....	81
Plan de finanțare .....	81
CAPITOLUL XI: Procedura de eval. și selecție a proiectelor depuse în cadrul SDL.....	83
CAPITOLUL XII: Descrierea mecanismelor de evitare a posibilelor conflicte de interese conform legislației naționale.....	85
Anexe .....	86
A1. Fișa Teritoriu .....	86
A5. Hartă administrativă și geografică a teritoriului.....	87
Lista Fig.....	90
Lista Tabele .....	90

## INTRODUCERE

Inițiată în 24 ianuarie 2012 Asociația “Grupul de Acțiune Locală Maramureș Vest - GALMMV” a parcurs în cei peste 4 ani de existență câteva etape dificile și provocatoare pentru a-și atinge obiectivul strategic, atragerea primelor finanțări europene de tip LEADER în teritoriul “numit” Maramureș Vest, ca și primă etapă de dezvoltare teritorială a unei microregiuni Someș Codru Maramureș și Satu Mare, care să reunească potențialul și energiile din aceste zone și să se dezvolte pe noi principii europene.

Partenerii pentru Constituirea și Instituționalizarea Asociației „Grupul de Acțiune Locală Maramureș Vest - GALMMV” s-au angajat la respectarea și aplicarea principiilor LEADER în toate acțiunile, proiectele și activitățile care se vor derula în viitor”:

1. Parteneriatul Public Privat să reprezinte cadrul instituțional de bază.
2. Cooperarea este principiul dominant în activitățile din teritoriu.
3. Abordarea integrată, a dezvoltării umane, a teritoriului și a biodiversității, a Planului de Dezvoltare Locală și a proiectelor componente, atât pe teme horizontale (tinerii, fermierii, mediul), cât și pe nivelele verticale (proiecte în parteneriat, planuri și politici de dezvoltare comune).
4. Abordarea de jos în sus, de la nevoile și problemele locale la soluțiile de rezolvare a acestora, în limita resurselor alocate acestui demers.
5. Resurse locale și cunoștințe încorporate în strategia de dezvoltare locală.
6. Inovare, proiecte pilot de scară mică.
7. Schimb de experiență și networking, pentru atingerea obiectivului strategic al zonei:  
Creștere Inteligentă, Durabilă și Inclusivă!

Această abordare, de la principii la acțiune a dus la o reanimare a zonei cu costuri rezonabile într-o perioadă redusă de timp. S-au implementat efectiv și vizibil 47 proiecte reprezentând cazuri de succes, crescând încrederea în rândul fermierilor, firmelor și administrațiilor locale în strategia echipei GAL MMV, planul de acțiune și capacităților de implementare al acestuia. Zona acoperită, considerată o zonă mai puțin dezvoltată la granița județelor Maramureș și Satu Mare, a devenit astfel o zonă mult mai prezentă și informată, mai activă și mai dinamică în atragerea de fonduri și în generarea ideilor despre perspectivele de dezvoltare rurală prin intermediul parteneriatelor public private.

Faptul că o comună nouă devine membru al asociației GAL Maramureș Vest dovedește că programul LEADER și Maramureș Vest, cu finanțatorii UE și Guvernul României prin PNDR 2007-2013, a realizat proiecte de succes în zonă, de natură a atrage și alte comunități, în contextul Principiilor LEADER și al managementului performant realizat de GAL MMV în timp, cost, și calitate.

Asocierea GAL Maramureș Vest cuprinde localități situate în partea de vest a județului Maramureș și o localitate situată în partea de est a județului Satu Mare, situate de-a lungul văii Someșului, și include regiuni cunoscute sub denumirea Chioar Codru și Someș, având continuitate geografică și omogenitate economică, culturală, socială, și direcții prioritare de dezvoltare comune. Teritoriul format din 15 UAT-uri acoperă o zonă diversă (Lunca Someșului, Dealurile Codrului și Munții Gutii), fiind din punct de vedere economic o zonă relativ săracă, cu 7 UAT-uri sub limita de 55 IDU, cu o diversitate socială și culturală mare dar amenințată de tendințele moderne, având zone și arii protejate Natura 2000, dar și zone industriale poluate de industria minieră, format din 14 comune și un oraș mic. Asocierea respectă criteriile de eligibilitate LEADER și are la bază dorința comună de căutare a unei noi identități teritoriale.

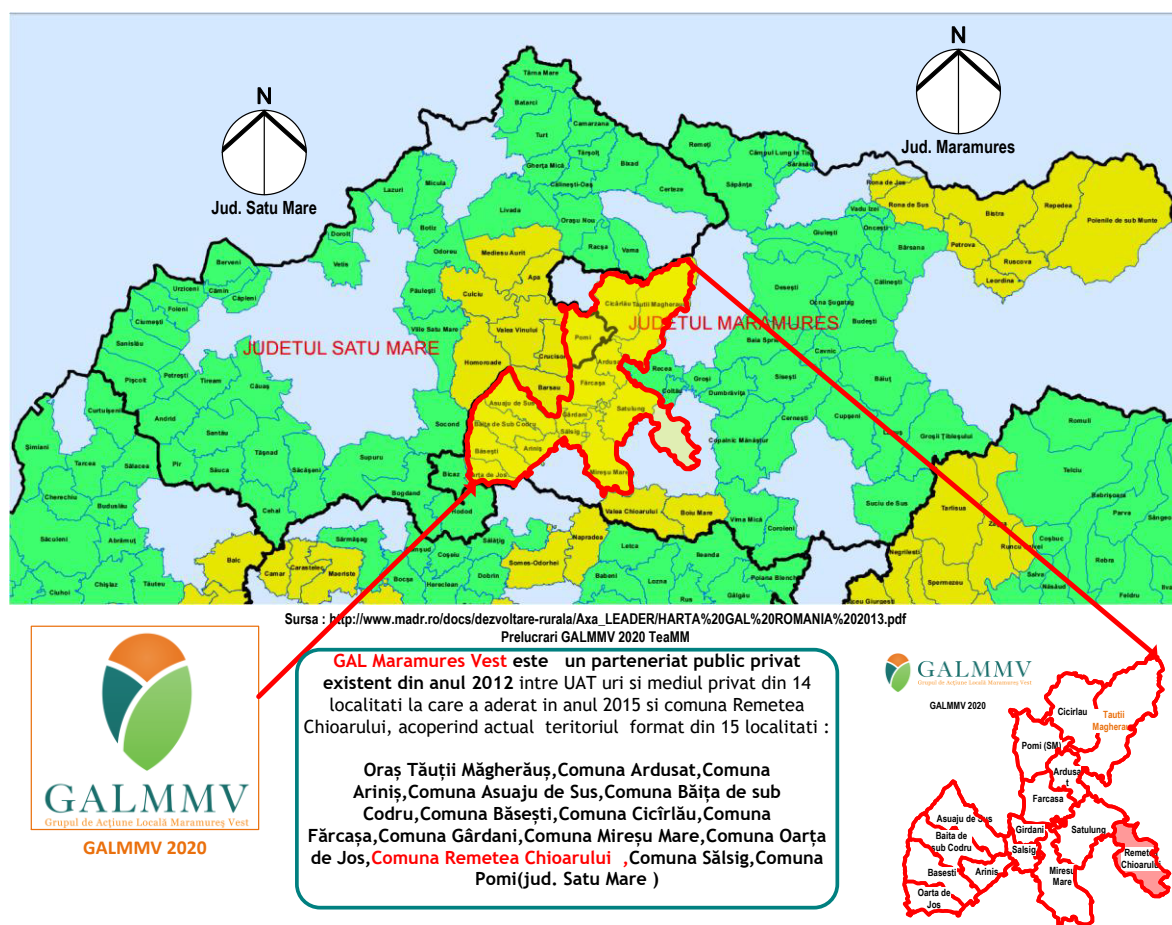

Fig.1. Localizarea teritoriului GALMMV, pe structurile GAL urilor anterioare (2007\_2013)

Obiectivul strategic de dezvoltare locală: Încurajarea dezvoltării locale în zonele rurale prin realizarea de legături fizice și logice între comunitățile din Maramureș Vest având în vedere Obiectivele PAC 2020 (Reg. 1305, art.4: a) favorizarea competitivității agriculturii; b) asigurarea gestionării durabile a resurselor naturale și combaterea schimbărilor climatice; c) obținerea unei dezvoltări teritoriale echilibrate a economiilor și comunităților rurale, inclusiv crearea și menținerea de locuri de muncă și se identifică cu obiectivul iii) al PNDR: Diversificarea activităților economice, crearea a 20 locuri de muncă noi, îmbunătățirea infrastructurii și serviciilor pentru îmbunătățirea calității vieții în zonele rurale.

**GAL Maramureș Vest intenționează să desfășoare activități de cooperare** continuând activitățile din proiectul anterior ([www.e-coop.ro](http://www.e-coop.ro)), cu partenerii din România (GAL Ținutul Haiducilor) și din Polonia (GAL Potkova), precum și de a dezvolta cooperarea atât la nivel național (bazin Someș Tisa) cât și la nivel transfrontalier, cu GAL-uri din Ungaria, Slovacia și cu organizații similare din Ucraina. Intenționăm de asemenea să acționăm în comun cu GAL-urile vecine pentru abordarea prin cooperare a problemelor care țin de gradul de sărăcie, integrarea minorităților și mediu / zone cu valoare naturală ridicată / zone Natura 2000, probleme specifice unor zone largi care se suprapun parțial cu teritoriul GAL Maramureș Vest.

## CAPITOLUL I: Prezentarea teritoriului și a populației acoperite - analiza diagnostic

Teritoriul acoperit de GAL Maramureș Vest este amplasat în nord-vestul României, include 13 comune și un oraș mic având sub 10.000 locuitori, situate în partea de vest a județului Maramureș, și o comună situată în estul județului Satu Mare, având continuitate geografică.

Teritoriul în suprafață totală de 785.97 Km<sup>2</sup> este preponderent rural (665.32 Km<sup>2</sup> -84.65 % din suprafață) și acoperă zone de munte, deal și câmpie, elementul comun este situarea tuturor localităților pe cursul inferior al râului Someș și pe afluenți ai acestuia. Altitudinea medie este în jurul valorii de 200m, cu o altitudine maximă de 1172m.

Peisajul natural este bogat, favorizat de expunerea generală spre sud și de resursele abundente de apă în zonă. Specificul zonelor joase, de câmpie și luncă este dat de păduri spontane de salcie și plop, iar al zonelor de deal și munte este dat de păduri de foioase și pășuni. Zona de munte cuprinde o parte din rezervația de castan comestibil din depresiunea Baia Mare. Fauna este bogată și diversificată, în zonă sunt 6 fonduri de vânătoare administrate de Asociația Județeană a Vânătorilor și Pescarilor Sportivi (4 fonduri), respectiv Direcția Silvică (2 fonduri). Importanța zonei din punctul de vedere al vegetației și faunei este confirmată de zone de înaltă valoare naturală și zone Natura 2000 prezente în teritoriu.

SIRUTA	Denumire localitate	Nume sit	Cod sit	Suprafața
107083	ASUAJU DE SUS	Bârsău - Șomcuta	ROSCI0275	2.97
107118	BĂIȚA DE SUB CODRU	Bârsău - Șomcuta	ROSCI0275	2.70
108106	FĂRCAȘA	Bârsău - Șomcuta	ROSCI0275	1.75
179855	GÂRDANI	Bârsău - Șomcuta	ROSCI0275	11.71
108268	MIREȘU MARE	Bârsău - Șomcuta	ROSCI0275	0.49
108918	SĂLSIG	Bârsău - Șomcuta	ROSCI0275	2.02
108712	SATULUNG	Bârsău - Șomcuta	ROSCI0275	11.77
108491	REMETEA CHIOARULUI	Cheile Lăpușului	ROSCI0030	2.42
108268	MIREȘU MARE	Cursul Mijlociu al Someșului	ROSPA0114	5.80

Tab.1. Arii protejate Natura 2000: 9 UAT -uri

SIRUTA	Denumire localitate	Nume sit	Cod sit	Suprafața
108491	REMETEA CHIOARULUI	-	-	-

Tab.2. Zone cu valoare naturală ridicată: 1 UAT

Comuna Remetea Chioarului se găsește în lista zonelor cu valoare naturală ridicată și are în același timp și o suprafață cuprinsă în Aria protejată Natura 2000 ROSCI0030, Cheile Lăpușului.

Clima în toate localitățile are caracteristicile întâlnite în depresiunea Baia Mare, cu influențe vestice. Astfel temperatura medie anuală este de 9.6°C, cu temperaturi medii lunare peste limita înghețului cu excepția lunii ianuarie. Temperatura medie lunară minimă este de -2.5 oC în ianuarie, cea maximă este de 19°C în iulie. Temperaturile negative apar de regulă între 15 octombrie și 10 martie, excepție face zona de nord est unde apar mai repede cu 10 zile și durează mai mult cu 15 zile. O caracteristică a zonei o reprezintă temperaturile mai mari decât în zonele învecinate, datorate deschiderii largi spre vest ca-re permite pătrunderea maselor de aer mai cald, de origine atlantică și mediteraneană, precum și a prezenței maselor muntoase care protejează zona de influența aerului rece din nord și nord est. Precipitațiile

medii anuale sunt între 625-900 mm, numărul anual de zile cu precipitații fiind de 100-160. Zona este încadrată ca având vulnerabilitate medie la schimbările climatice.

Populația totală de 43.082 locuitori, conform recensământului din 2011, este preponderent rurală (35.946 locuitori - 83.44%). Densitatea medie a populației în zona rurală este de 54.03 locuitori/km<sup>2</sup>, respectiv 59.15 locuitori/km<sup>2</sup> în zona urbană, cu o densitate medie de 54.81 locuitori/km<sup>2</sup> la nivelul întregului teritoriu. Structura populației pe vârste este de 16.87% copii (0-4 ani), 35.10 % tineri și adolescenți (15-39 ani), 31.73% persoane mature (40-64 ani) și 16.3% persoane în vârstă (> 65 ani). Pe primele segmente (0-64 ani) predomină populația masculină la o diferență nesemnificativă, iar pe ultimul segment (>65 ani) predomină populația feminină la o diferență semnificativă<sup>1</sup>. Indicele de îmbătrânire calculat pentru datele de mai sus este de 1.349, sensibil mai mare decât indicele mediu pe țara de 1.035. După etnie, majoritatea locuitorilor sunt români (88.10%), romi (4.60%), ma-ghiari (3.52%), și alte etnii care reprezintă mai puțin de 1%. Pentru 3.68% din locuitori, in-formația este indisponibilă<sup>2</sup>.

UAT	Populația Stabilă	Români	Maghiari	%	Romi	%
ORAȘ TĂUȚII-MĂGHERAUȘ	7136	5891	847	11.87	68	0.95
REMETEA CHIOARULUI	2834	2160	359	12.67	236	8.33
SATULUNG	5837	4382	93	1.59	1159	19.86

Tab.3. Tabelul localităților cu minorități etnice semnificative

Infrastructura rutieră și feroviară este deficitară, doar localitățile din partea de nord și est (3 UAT) au acces direct la drum național (DN1c) respectiv la calea ferată (magistrala 400), restul având acces numai la drumuri județene și comunale. Drumurile comunale sunt acoperite în marea lor majoritate cu îmbrăcăminte bituminoasă ușoară, dar există și drumuri pietruite și drumuri de pământ. Aeroportul Internațional Baia Mare este amplasat în orașul Tauții Măgherauș, toate localitățile din teritoriul GAL Maramureș Vest fiind în interiorul razei de acces de 50 km.

Localitățile nu beneficiază de infrastructură stradală modernă, există străzi neasfaltate, nu există trotuare și nici piste de biciclete. Există proiecte care vizează infrastructura de alimentare cu apă și evacuare a apelor uzate, precum și managementul deșeurilor, în diverse stadii de implementare, acestea nu sunt cuprinse în obiectivele de dezvoltare locală abordabile prin programul LEADER.

Infrastructura de învățământ cuprinde unități de învățământ preșcolar, primar și gimnazial în mediul rural, în mediul urban există o unitate de învățământ liceal. Acestea dispun de 232 săli de clasă, 6 săli de gimnastică și 12 terenuri de sport. În teritoriul GAL există 38 biblioteci.

Infrastructura de sănătate cuprinde cabinete medicale de familie, cabinete stomatologice, farmacii și puncte farmaceutice, toate acestea fiind situate de regulă în centrele de comună, dar se găsesc și la nivelul unor sate aparținătoare.

Infrastructura socială este slab reprezentată, nu există creșe și centre de educație și îngrijire timpurie, structuri de sprijin pentru femei, copii victime ale violenței, cantine de ajutor social, centre pentru copii instituționalizați, centre pentru persoane cu dizabilități, cămine pentru persoane vârstnice<sup>3</sup>.

Infrastructura de comunicații este dezvoltată, există acces la servicii de voce și date atât fixe cât și mobile, dar în unele cazuri acestea nu îndeplinesc condițiile de "Bandă Lărgă". În anexa „Localități eligibile pentru investiții Broadband PNDR 2014-2020” se găsesc 17 sate

<sup>1</sup> Conform date INSSE, TEMPO Online, referința 1 iulie 2015

<sup>2</sup> Cf. document Populatia-stabila-dupa-etnie-judete-municipii-orase-comune-RPL-2011.xls, madr.0

<sup>3</sup> <http://www.galmmv.ro/pdf/1-Strategia.pdf>, pag.167



aparținând de 10 UAT-uri din teritoriul acoperit de GAL Maramureș Vest având o co-nectivitate slabă la internet în bandă largă, atât în ceea ce privește acoperirea cât și viteza de acces.

Zonele cu risc ecologic sunt situate în partea de nord a teritoriului, pe raza orașului Tăuții Măgherauș și a comunei Cicârlău, acestea au făcut parte din zona minieră Baia Mare, unde se află foste terenuri industriale, depozite și iazuri de decantare.

Activitatea economică în teritoriul acoperit este preponderent agrară, fiind bazată pe exploatații agricole fără personalitate juridică de tip individual. Persoanele fizice auto-rizate, întreprinderile individuale sau exploatațiile cu personalitate juridică reprezintă în medie 1.09% din totalul exploatațiilor, conform **Recensământului agricol din 2010**<sup>4</sup>. Situația se regăsește la nivelul fiecărui UAT, procentele fiind cuprinse între 0.42% și 1.6%.

Suprafața agricolă totală este de 38315.84 ha, și este împărțită la un număr de 15782 exploatații agricole. Dimensiunea medie a exploatației agricole este de 2.43 ha, la nivelul teritoriului, cu valori cuprinse între 1.61 ha și 3.79 ha la nivelul fiecărui UAT. Această va-loare este comparabilă cu dimensiunea medie a exploatației la nivelul județului Maramureș (2.42 ha) dar este mult mai mică decât media județului Satu Mare (4.00 ha).

O altă caracteristică a teritoriului este predominanța exploatațiilor de dimensiune sub 2 ha, acestea reprezintă 65,9% din totalul exploatațiilor. Cele mai mari suprafețe agri-cole sunt folosite ca și pășuni și fânețe, (48.64%) din total. Procente mai mici sunt folosite pentru cultura cerealelor, alte culturi în teren arabil, pomicultură și viticultură.

Numărul persoanelor care lucrează în agricultură în exploatații fără personalitate ju-ridică (fără statut de salariat) este de 28557 persoane, ceea ce reprezintă 65.18% din tota-lul populației. Pe grupe de vârstă, persoanele în vârstă de peste 55 ani reprezintă 47.63% din total persoane care lucrează în aceste exploatații agricole. De regulă, șeful exploata-ției agricole nu are nici măcar pregătire agricolă de bază, având numai experiență practică agricolă (97.68% din exploatații). Asocierea în vederea exploatării în comun a suprafețelor este practic inexistentă, la nivelul teritoriului există numai 15 asociații agricole și 2 unități cooperatiste. Din punct de vedere al dotării cu mașini agricole, există un număr 7563 mași-ni agricole, majoritatea fiind tractoare, pluguri și grape. Mașinile agricole complexe, com-bine autopropulsate sunt în număr mic, de numai 257. Efectivele de animale sunt reduse raportat la potențialul zonei, și sunt crescute de regulă în exploatațiile individuale. Există și crescătorii specializate, cu statut de societăți comerciale unde se cresc bovine, porcine, ovine, caprine și păsări.

Numărul întreprinderilor înregistrate la ONRC este de 587, cu un număr de 4715 sala-riați în 2014 conform bilanțului<sup>5</sup>. Dintre acestea, primele 3 firme ca număr de salariați sunt întreprinderi mari, având peste 60% din totalul angajaților din teritoriu, respectiv 2872 persoane. Aceste întreprinderi sunt firme de producție, valorificând resursa de muncă loca-lă, fără a integra în produse valori adăugate de teritoriu, reprezentând potențiale surse de relocare rapidă. Întreprinderile mici și mijlocii sunt în număr de 38, având un număr de 1342 salariați, restul firmelor înregistrate sunt microîntreprinderi, în număr de 546, cu mai puțin de 10 angajați. Dintre acestea, 367 microîntreprinderi figurează ca având 0 angajați. Aceste firme activează în domeniile primar, secundar și terțiar: agricultură, creșterea ani-malelor, exploatări forestiere, extracția materialelor de construcții, servicii, comerț, tu-rism, etc. Procentul populației active - salariați din totalul populației la nivel de localitate nu este uniform în teritoriu, în zonele care au beneficiat de investiții, populația activă este mai numeroasă, în plus o parte din salariați sunt atrași din alte localități situate în afara teritoriului GAL Maramureș Vest. Numărul mediu de salariați care domiciliază în teritoriul GAL este de 6779, fiind înregistrați și 780 șomeri.

---

<sup>4</sup> <http://www.rga2010.djsct.ro/>

<sup>5</sup> <http://www.mfinante.ro/agentcod.html>

În zonă se găsesc monumente, ansambluri, și situri care reprezintă monumente isto-ricice cu valoare culturală națională și universală, precum și monumente cu valoare culturală locală, și care se constituie în patrimoniul arhitectural și cultural local.

Infrastructura de turism, capacități de cazare este reprezentată de 2 pensiuni agro-turistice, având o capacitate de cazare de 30 persoane, foarte mică raportată la potenția-lul zonei și la capacitatea de cazare în pensiuni agro-turistice la nivelul județului Maramu-reș, care este de 1342 locuri.

Indicele de dezvoltare urbană pentru localitățile din teritoriul GAL Maramureș Vest este cuprins între 47.29 și 67.90 pentru zona rurală. Există 7 UAT- uri care reprezintă zone sărace, având indicele sub 55:

Sirsup	Județ	Localitate	IDUL 2011	Populație 2011	Urban-rural
107047	Maramureș	ARINIȘ	50.50	1084	Rural
107083	Maramureș	ASUAJU DE SUS	46.99	1441	Rural
107118	Maramureș	BĂIȚA DE SUB CODRU	51.65	1871	Rural
107190	Maramureș	BĂSEȘTI	47.29	1452	Rural
107662	Maramureș	CICÂRLĂU	54.25	3691	Rural
108366	Maramureș	OARȚA DE JOS	52.94	1243	Rural
108918	Maramureș	SĂLSIG	52.60	1641	Rural

Tab.4. Tabelul localităților considerate zone sărace, IDUL < 55

#### În concluzie :

**Teritoriul** este un teritoriu sărac, cu 7 UAT- uri cu IDUL< 55, care necesită un model de dezvoltare economică pentru a ieși din bucla de subdezvoltare.

**Economia locală** este o economie de tip rural, cu excepția unor investiții industriale/investiții străine iar agenții economici de tip micro și IMM - uri sunt fragili, nepregătiți pentru a prelua forța de muncă numeroasă din agricultură sau din marea industrie.

**Agricultura** este diversă, adecvată reliefului și climei, de la legumicultură, creșterea animalelor, pomicultură, dar este fărâmițată în 15782 exploatații de 2.43 ha (medie), fiind o agricultură de subzistență și semi subzistență. Existența a 1964 de atestate de producător și de 1990 de carnet de comercializare (în 2015) demonstrează faptul că numai 12.60% din exploatații produc mai mult decât pentru nevoile proprii. Acești producători, în special cei tineri, pot reprezenta nucleul de bază al celor care pot aduce schimbarea în dezvoltarea agro-economica locală și sunt grupul țintă principal al GALMMV 2020.

Indicatorii de context relevanți pentru teritoriul vizat, care vor fi folosiți în scopul facilitării evaluării progresului înregistrat în perioada de implementare a SDL, la momentul evaluărilor intermediare sunt prezentați în continuare:

Nevoile	Prioritati/Domenii Int	Indicatori Context	Indicatori rezultat/monitorizare
019. Reducerea gradului de sărăcie și a riscului de excluziune socială	6A) Facilitarea diversificării, a înființării și a dezvoltării de întreprinderi mici, precum și crearea de locuri de muncă;	Numar Ferme/exploatații agricole vs. Numar IMM ;Numar Locuri de Munca actuale rural(primar) vs. secundar /tertiar C9.Rata sărăciei (*) C5.Rata ocupării forței de muncă (*) (numar salariați/agricultura/IMM uri /Rata somajului	6.A. Locuri de munca create Numar IMM noi si diversificate
020. Infrastructura de bază și servicii adecvate în zonele rurale	6B) Încurajarea dezvoltării locale în zonele rurale	Suprafata ocupata cu drumuri <a href="http://www.rga2010.djsct.ro/inceput.php?cod=14&amp;codj=24">http://www.rga2010.djsct.ro/inceput.php?cod=14&amp;codj=24</a> Accese laUnitati scolare, Sanitare si Culturale/ Patrimoniu Local /Acces la Natura 2000 Zone minoritati/accese	6.B. Populatie neta care beneficiaza de servicii/infrastructuri imbunatatite
021. Creșterea numărului de locuri de muncă în zonele rurale		C1.Populație C2.Structura de vârstă C3.Teritoriu C4.Densitatea populației C5.Rata ocupării forței de muncă (*)	1.A. Numărul total de operațiuni de cooperare sprijinite art.35/ chelt . P. totale
022. Patrimoniu local conservat		1A) Încurajarea inovării, a cooperării și a creării unei baze de cunoștințe în zonele rurale 2A) Îmbunătățirea performanței economice a tuturor exploatațiilor agricole	2.A.Numărul de exploatații agricole/beneficiari sprijiniți
023. Dezvoltare locală prin abordarea LEADER		3A) Îmbunătățirea competitivității producătorilor primari printr-o mai bună integrare a acestora în lanțul agrialimentar prin intermediul schemelor de calitate 4A) Refacerea, conservarea și dezvoltarea biodiversității, inclusiv în zonele Natura 2000 și în zonele care se confruntă cu constrângeri naturale sau cu alte constrângeri specifice, a activităților agricole de mare valoare naturală, precum și a stării peisajelor europene;	3.A. Nr. exploatații agricole care primesc sprijin pentru particip la sistemele de calitate
024. Îmbunătățirea colaborării între actorii din mediul rural		6A) Facilitarea diversificării, a înființării și a dezvoltării de întreprinderi mici, precum și crearea de locuri de muncă;	Numar Ferme/exploatații agricole vs. Numar IMM ;Numar Locuri de Munca actuale rural(primar) vs. secundar /tertiar Nr. cooperative/asocieri C9.Rata sărăciei (*) C5.Rata ocupării forței de muncă (*) (numar salariați/agricultura/IMM uri /Rata somajului Producatori Primari /Numar
025. Accesul la infrastructura modernă TIC	6C) Sporirea accesibilității, a utilizării și a calității tehnologiilor informației și comunicațiilor (TIC) în zonele rurale	Site uri Natura 2000 si HNV / Numar/Supraf.inv. Turism / vizitatori in teritoriu Zone Albe ANCOM	6.C.Populație netă care beneficiază de servicii TIC
Obiective transversale : Mediu (025 , 023,022,021, 020 ), Clima( 025, 023,020), Inovare (025,024, 023, 022,021,019)			Per Masura/Proiect

Fig.2. Nevoii, Prioritati , Indicatori GALMMV vs. PNDR

## CAPITOLUL II: Componenta parteneriatului

Parteneriatul Informal care depune SDL este format la inițiativa și pe baza nucleului de parteneri ai Asociației “Grupul de Acțiune Locală Maramureș Vest” - GALMMV, cu sediul în oraș Tăuții Măgherauș, str. 1, nr. 194, cod poștal 437345, jud. Maramureș, România, tel/fax: 0262 293 277, Încheiere civilă nr.10983/21.11.2012, înregistrată în Registrul Special al Asociațiilor și Fundațiilor, Judecătoria Baia Mare Nr.87/11.12.2012 CUI 31043834, prin asociere cu parteneri noi.

Numărul Total de Parteneri al parteneriatului: 104, format din: 16 parteneri publici; 68 parteneri privați; 20 parteneri reprezentanți ai societății civile.

Structura parteneriatului pe categorii de parteneri:

**PARTENERI PUBLICI:** 16 UAT-uri, cu ponderea de **15,38%** din total parteneri, având componența următoare:

- 14 parteneri publici UAT-uri din Județul Maramureș: Orașul TĂUȚII MĂGHERĂUȘ, Comuna ARDUSAT, Comuna ARINIȘ, Comuna ASUAJU DE SUS, Comuna BĂIȚA DE SUB CODRU, Comuna BĂSEȘTI, Comuna CICÂRLĂU, Comuna FĂRCAȘA, Comuna GÂRDANI, Comuna MIREȘU MARE, Comuna OARȚA DE JOS, Comuna REMETEA CHIOARULUI (partener nou), Comuna SĂLSIG, Comuna SATULUNG.
- 1 partener public, UAT din Județul Satu Mare: Comuna POMI
- 1 partener public Consiliul Județean Maramureș

Interesul și implicarea în dezvoltarea teritoriului a partenerilor din sectorul public: Consiliile locale<sup>6</sup> cf. Legii 215/2001 art 4. E) aprobă strategiile privind dezvoltarea economică, socială și de mediu a unității administrativ-teritoriale, deci Partenerii Publici se asigură că strategia Locală se regăsește în SDL (principiul Încapsulării Strategiilor de jos în sus), iar Primarul cf. Art.68: c) elaborează proiectele de strategii privind starea economică, socială și de mediu, a unității administrativ-teritoriale și le supune aprobării consiliului local. În consecință prin HCL- ul de aderare, Consiliul Local aprobă implicit procedura de abordare de jos în sus, iar Primarul este cel legal împuternicit să verifice că strategia locală și SDL GALMMV 2020 sunt convergente și sinergice. Realismul strategiei și obiectivelor (SMART) ale acesteia, încadrarea în timp a alocărilor financiare și în indicatorii de calitate reprezintă un interes public, dată fiind și intenția de continuare a activităților și după perioada 2020-2023.

**PARTENERI PRIVAȚI:** 68, cu ponderea de **66,02%** din total parteneri, din domeniile:

Nr.	Domeniul de Activitate / Numar Parteneri Privați	
1.	Parteneri privați autorizați /ferme în domeniul agricol: cultură vegetală, legumicultură, pomicultură și creșterea animalelor	40
2.	Exploatare Forestieră	1
3.	Acvacultură în ape dulci	1
4.	Producție : Prelucrarea și conservarea cărnii	1
5.	Servicii prestate populației :Cazare ,Coafuri, baruri și restaurante , IT	8
6.	Lucrări : Construcții , instalații , întreținere și reparații autovehicule	5
7.	Comerț cu : Produse alimentare ; nealimentare , animale vii, altele	12

Tab.5. Parteneri privati GALMMV

Interesul și implicarea în dezvoltarea teritoriului a partenerilor din sectorul privat constă

<sup>6</sup> Legea nr.286/2006 privind modificarea și completarea Legii administrației publice locale nr.215/2001 publicată în Monitorul Oficial al României, Partea I, nr. 621 din 18 iulie 2006 în vigoare începând cu data de 21 iulie 2006

în: **dezvoltarea economică** individuală dar și a mediului de afaceri general în teritoriu UAT și al zonei MMV, căutarea de noi oportunități economice și valorificarea acestora, dar și în **rolul social**, creare de **bunăstare**, **locuri de muncă** și de **protecția mediului** (reducerea poluării, reducerea consumurilor energetice șamd). În mod punctual, în întâlnirile cu partenerii din mediul de afaceri (ferme și firme) au reieșit 3 interese imediate: consolidarea afacerilor /fermelor, diversificarea lor, competitivitate și perspectivele integrării în agro economia teritorială, în contextul modelelor economice europene: rețele, lanțuri alimentare scurte și piețe locale, scheme de calitate.

**PARTENERI SOCIETATE CIVILĂ (ONG): 20**, cu ponderea de **19,42 %** din total parteneri.

Marea majoritate a ONG-urilor partenere activează în domenii relevante în raport cu SDL, prezența lor în parteneriat are ca și interese/implicări în teritoriu:

**Tema tinerilor:** părăsirea localităților de către aceștia; **tema femeilor:** egalitate de șanse; **tema mediului:** poluarea și efectele construirii sistemului integrat de deșeuri al jud. Maramureș în teritoriul GALMMV (com. Fărcașa/sat Sârbi), alternative de compensare a efectelor asupra mediului și locuirii; **Păstrarea culturii și tradițiilor locale.** Asociațiile profesionale, crescătorii de animale, pomicultori, composesorate sunt interesate în dezvoltarea sectorului reprezentat și în finanțările deschise sistemelor asociative, accesibile atât asociațiilor cât și membrilor.

**Referitor la Componenta Parteneriatului specificăm următoarele:**

8. Ponderea partenerilor privați și ai reprezentanților societății civile este de **85,44 %** din total parteneri, respectiv **88 parteneri** (68 parteneri privați + 20 parteneri reprezentanți ai societății civile)
9. ONG-uri care reprezintă:
  - **Interesele unor minorități locale:** FUNDAȚIA KELSEN;
  - **Interesele tinerilor:** ASOCIAȚIA PĂRINȚILOR TRAIAN VUIA TĂUȚII MĂGHERĂUȘ; ASOCIAȚIA COMUNICAȚI CU NOI; FUNDAȚIA KELSEN; CLUBUL SPORTIV SPICUL ARDUSAT; ASOCIAȚIA “SPERANȚA” FĂRCAȘA; ASOCIAȚIA PROFESIONIȘTI PENTRU VIITOR; ASOCIAȚIA LAVANDA FLORES
  - **Interesele femeilor:** ASOCIAȚIA LAVANDA FLORES; FUNDAȚIA KELSEN
  - **Domeniul protecției mediului:** ASOCIAȚIA MUGURII CODRU-LUI; ASOCIAȚIA “SPERANȚA” FĂRCAȘA; ASOCIAȚIA VERDE PENTRU SĂNĂTATE; FUNDAȚIA KELSEN
10. Formele asociative din cadrul parteneriatului care au obiectul de activitate în domenii relevante în raport cu SDL, respectiv Asociații ai căror membrii activează în sectorul de creștere și ameliorare a animalelor, cultivării de terenuri și forestier: ASOCIAȚIA CRESCĂTORILOR DE ANIMALE DIN LOCALITATEA ARDUSAT; ASOCIAȚIA “CRESCĂTORILOR DE ANIMALE BAIȚANA”; COMPOSESORATUL URBARIAL CICÂRLĂU, ASOCIAȚIA AGRICULTORILOR ȘI CRESCĂTORILOR DE ANIMALE GÂRDANI; ASOCIAȚIA AGROPOMIPROD.
11. Parteneriatul conține membrii din toate UAT-urile teritoriului acoperit, cu următoarea reprezentare numerică: Orașul TĂUȚII MĂGHERĂUȘ - 9, Comuna ARDUSAT -8, Comuna ARINIȘ-12, Comuna ASUAJU DE SUS-5, Comuna BĂIȚA DE SUB CODRU-5, Comuna BĂSEȘTI-3, Comuna CICÎRLĂU-11, Comuna FĂRCAȘA-9, Comuna GÂRDANI-7, Comuna MIREȘU MARE-8, Comuna OARȚA DE JOS-6, Comuna REMETEA CHIOARULUI (partener nou)-2, Comuna SĂLSIG-6, Comuna SATULUNG-5; Comuna POMI-7.

**CAPITOLUL III: Analiza SWOT (analiza punctelor tari, punctelor slabe, oportunităților și amenințărilor**

### Analiza teritoriului:

	<b>Puncte Tari (S) / Factori Pozitivi:</b>	<b>Puncte Slabe (W) / Factori negativi:</b>
<b>Factori Interni</b>	<ul style="list-style-type: none"> <li>• Teritoriu omogen: geografic, populație, economic, social</li> <li>• Relief diversificat: câmpie, luncă, deal, munte</li> <li>• Altitudine și climă favorabilă: 150 - 300m în comune</li> <li>• Ape: râul Someș și afluenți, potențial navigabil, energetic și de irigații, Bălți, lacuri: 4 bălți existente în zonă</li> <li>• Soluri: specifice zonei, potențial ridicat agricol / forestier</li> <li>• Poziționare: poziționare a teritoriului între cele trei capitale de județ învecinate la distanțe sub 75 km</li> <li>• Distanțe mici față de alte 10 orașe mici cu influență în zonă</li> <li>• Patrimoniu material deosebit: 65 monumente istorice, 4 cetăți/conace, peste 1000 construcții tradiționale (case, șuri)</li> <li>• Arii naturale protejate Natura 2000 și zone cu valoare naturală ridicată</li> <li>• Izolare relativă a zonei Codrului, cu avantajul păstrării tradițiilor locale</li> <li>• Infrastructuri: transport, utilități apă-canal, educație, sănătate existente, proiecte de extindere</li> <li>• Aeroportul Internațional Baia Mare se află în teritoriul GAL</li> <li>• Infrastructură de comunicații voce și date, accesibilă cu puține excepții, localități din lista albă ANCOM</li> <li>• Zone de practicare drumeții, pescuit sportiv, vânătoare</li> <li>• Traversarea de către Someș a întregului teritoriu</li> <li>• Țări tradiționale: Chioar, Codru incluse în teritoriu, cu tradiții, obiceiuri, cultură tradițională, construcții</li> </ul>	<ul style="list-style-type: none"> <li>• Zone sărace: 7 comune cu IDUL &lt; 55</li> <li>• Zona de luncă neamenajată, cu risc potențial de inundații</li> <li>• Site-uri Natura 2000 nemarcate, potențial nevalorificat</li> <li>• Zona Montana Defavorizată, UAT Tăuții Măgherauș</li> <li>• Proiectul sistemului integrat de mediu, Depozit ecologic Maramureș în teritoriu GAL cu posibile efecte asupra mediului și a traficului în întreg teritoriul</li> <li>• Zona Codrului (vest) izolată din punct de vedere acces</li> <li>• Sate izolate în zona montană, cu o singură cale de</li> <li>• Cele două maluri ale Someșului sunt izolate între ele există un singur pod la Ardușat</li> <li>• Infrastructurile de transport, utilități apă-canal, educație, sănătate existente nu acoperă toate localitățile.</li> <li>• Lipsa trotuarelor, pistelor de biciclete, trasee pentru circulația turiștilor inclusiv locații amenajate pentru aceștia (campinguri, etc)</li> <li>• Lipsa drumurilor ocolitoare pentru trafic greu</li> <li>• Existența drumurilor nemodernizate, lipsa marcajelor, trotuarelor, indicatoarelor</li> <li>• Lipsa unităților de învățământ liceal și se specialitate (agricol, zootehnic), respectiv educația pentru adulți</li> <li>• Lipsa infrastructurilor moderne de recreere și sport</li> <li>• Nu toate localitățile au acces infrastructura feroviară;</li> <li>• Zone fără acces la comunicații de bandă largă (10 localități în lista albă ANCOM)</li> </ul>
	<b>Oportunitati (O):</b>	<b>Riscuri (T):</b>

<b>Factori Externi</b>	<ul style="list-style-type: none"> <li>• Poziționare în apropierea granițelor cu Ungaria și Ucraina (Vest și Nord) și în vecinătatea zonelor cu rezonanță: Maramureș, Sătmar, Someș, Sălaj, Transilvania</li> <li>• Potențial de reatrageră a populației migrate în zone urbane sau emigrate.</li> <li>• Poziționare foarte bună față de zone turistice cu reputație: zona montană Baia Mare-Firiza-Mogoșa-Cavnic, zona cu ape termale: Beltiug -Tășnad-Marghita</li> <li>• Oportunități create de tineri prin voluntariat, trasee turistice recomandate<sup>7</sup> pentru bicicliști</li> <li>• Oportunități de atragere finanțări EU și complementare (Banca Mondială, FMI)</li> <li>• Oportunități LEADER/Dezvoltare teritorială integrată</li> <li>• Racordarea la sistemele funcționale europene în domeniul dezvoltării teritoriale prin cooperări transfrontaliere (Bazin Someș Tisa) și teritoriale: Codru, Chioar, Someș</li> <li>• Oportunități de extindere a investițiilor straine / private în Tăuții Măgherauș, Satulung</li> <li>• Potențiale investiții naționale în infrastructuri mari/drumuri : Baia Mare-Satu Mare-Vaya, Drumul Nordului</li> </ul>	<ul style="list-style-type: none"> <li>• Schimbările climatice și de mediu</li> <li>• Expunere la pericole naturale externe teritoriului: inundații, incendii forestiere, vânt, secetă prelungită</li> <li>• Riscul diminuării patrimoniului agricol prin degradarea și pierderea de terenuri agricole și forestiere, datorate factorilor externi și poluării</li> <li>• Pierderea patrimoniului material și imaterial, istoric, cultural, arheologic, specific zonelor Codru, Chioar, Someș</li> <li>• Riscul de pierdere a competiției de piață agro-forestieră cu teritoriile apropiate și/sau similare</li> <li>• Pericole potențiale apărute ca urmare a capacității limitate de implementare a proiectelor de dezvoltare majore: Someș navigabil vs. Inundații majore; Modernizare Aeroport; Căi rutiere noi în stadiu de proiect (Drumul Nordului, Drum rapid Baia Mare-Satu Mare-Vaja); Centura municipiului Baia Mare</li> <li>• Riscuri legate de degradarea infrastructurii rutiere și feroviare, supraîncărcarea podului Ardușat prin traficul generat de depozitul ecologic Deșeuri la Fărcașa și creșterea traficului auto greu în întreg teritoriul MMV.</li> </ul>
------------------------	--	--

## 12. Analiza Populației:

	<b>Puncte Tari (S) / Factori Pozitivi:</b>	<b>Puncte Slabe (W) / Factori negativi:</b>
<b>Factori Interni</b>	<ul style="list-style-type: none"> <li>• Demografia: echilibru între numărul bărbaților și femeilor</li> <li>• Pondere echilibrată tineri - bătrâni peste 60 ani</li> <li>• Există zone de creștere a populației (Fărcașa, Satulung, Tăuții Măgherauș, unde există investiții străine)</li> <li>• Nivel de instruire: număr mic de analfabeți și absolvenți învățământ primar</li> <li>• Șomaj în scădere de la 3.15 % în 2002 la 1.77 % în 2015</li> </ul>	<ul style="list-style-type: none"> <li>• Densitate medie scăzută a populației (54.81 locuitori/km<sup>2</sup>)</li> <li>• Densitatea nu este repartizată uniform în teritoriu</li> <li>• Indicele de îmbătrânire mai mare decât media pe țară</li> <li>• Pondere a populației în vârstă nu este uniformă în teritoriu, există zone de îmbătrânire accentuată.</li> <li>• Tendință de scădere a populației cu 4,3 % 2002-2011</li> </ul>

<sup>7</sup> <https://www.bikemap.net/en/route/2123599-tura-prin-tara-codrului-si-tara-chioarului-maramures/#/z10/47.49447,23.749/terrain>



	<ul style="list-style-type: none"> <li>• Experiență în domeniile primare: agricultură, industria forestieră, minerit</li> <li>• Diversitate etnică și religioasă, minoritățile etnice și religioase integrate</li> <li>• Echilibru între plecări și stabiliri de domiciliu la nivelul teritoriului</li> <li>• Spirit antreprenorial potențial, posibil influențate de experiența vestică</li> </ul>	<ul style="list-style-type: none"> <li>• Populație activă cu pondere mare în activități agricole și industriale și pondere relativ mică în servicii cu valoare adăugată mare</li> <li>• Pondere mare a persoanelor în vârstă ocupate în agricultură</li> <li>• Nivel redus de instruire a persoanelor ocupate în agricultură, bazat exclusiv pe experiența acumulată</li> <li>• Populația activă și adultă nu are acces la infrastructură de educație pentru adulți, pentru calificare și reclificare</li> </ul>
	<b>Oportunitati (O):</b>	<b>Riscuri (T):</b>
<b>Factori Externi</b>	<ul style="list-style-type: none"> <li>• Mobilitatea populației, generatoare de aport de capital în zonă, idei noi, tehnologii noi, inițiative de afaceri noi;</li> <li>• Potențiale influențe pozitive în zonă legate de cultură, civilizație, obiceiuri europene, tehnici, metode în agricultură, pomicultură, creșterea animalelor, comercializare produse agroforestiere, legate în special de cultura asocierii</li> <li>• Finanțări pentru reatragera tinerilor în teritoriu, stimularea de noi afaceri și susținerea celor tradiționale</li> </ul>	<ul style="list-style-type: none"> <li>• Continuarea tendințelor demografice în special a emigrației urbane și externe zonei</li> <li>• Depopularea zonei;</li> <li>• Dispariția forței de muncă autohtone cu consecințe majore asupra economiei locale, dezvoltării sociale și a viitorului generațiilor tinere;</li> <li>• Pericole de pierderea identității tradiționale a populației/apartenența culturală</li> </ul>

### 13. Analiza Economiei:

	<b>Puncte Tari (S) / Factori Pozitivi:</b>	<b>Puncte Slabe (W) / Factori negativi:</b>
<b>Factori Interni Interni</b>	<ul style="list-style-type: none"> <li>• Mediu privat dezvoltat cantitativ, 4 firme mari cu 2872 angajați, 61% total angajați în sector privat</li> <li>• 38 Intreprinderi IMM cu 1342 angajați, 28.5%</li> <li>• 546 Microintreprinderi, cu 501 angajați, 10,6%,</li> <li>• 85% angajați în sector primar, 15% în secundar și terțiar</li> <li>• Număr exploatații agricole: 15782 din care 98,8 % sunt exploatații individuale</li> <li>• Mărime medie/exploatație: 2.43 ha</li> <li>• Suprafața agricolă utilizată: 36134.87 ha</li> <li>• Suprafața forestieră: 29710 ha (14036 ha în 2 localități)</li> <li>• Produse tradiționale: există 2 produse înregistrate</li> </ul>	<ul style="list-style-type: none"> <li>• Angajatori: Probleme de dezvoltare calitativă</li> <li>• 367 Microintreprinderi cu zero angajați, fragilitate</li> <li>• Lipsa sistemelor de irigații</li> <li>• Pondere mare a angajatorilor firme mari, cu riscuri în caz de realocare</li> <li>• Număr mic de Intreprinderi IMM raportat la număr locuitori sub 1/1000 comparat cu media națională de 23/1000 vulnerabilitate a economiei locale</li> <li>• 32.53% din intreprinderi sunt localizate în mediu urban, populația urbană reprezintă 16.5 %, concentrare urbană</li> </ul>

	<ul style="list-style-type: none"> <li>• Existența a 1994 Atestate de Producător și 1990 Carnete de Comercializare produse proprii emise de Primăriile Locale</li> <li>• Potențial ridicat în Pomicultura, favorabilități peste 2.4</li> <li>• Condiții naturale propice agriculturii și silviculturii: sol, climă, expunere solară, altitudine, acces apă</li> <li>• Tradiții în creșterea animalelor, legumicultură, silvicultură</li> <li>• Pondere a pădurilor de peste 65% din suprafața totală în Tauții Măgherauș (ZMD) și Cicîrlău, zone în care turismul are potențial de dezvoltare</li> <li>• 1516 ha bălți, potențial de dezvoltare pescuit</li> </ul>	<ul style="list-style-type: none"> <li>• Pondere mare a populației active în sectoarele primare: 28557 persoane ocupate în agricultură, 6257 persoane ocupate 100% din timp</li> <li>• Intreprinderile din agricultură și industria alimentară cu pondere mică în economia locală</li> <li>• Acoperire slabă cu servicii, cu excepția comerțului</li> <li>• Acoperire slabă cu servicii tradiționale și servicii cu mare valoare adăugată: inginerie, cercetare, educație privată</li> <li>• Turism practic inexistent ca și pondere în economia locală, 30 locuri cazare în pensiuni, din 1342 în Maramureș</li> <li>• Număr mic de produse tradiționale înregistrate raportat la potențialul existent</li> </ul>
	<b>Oportunitati (O):</b>	<b>Riscuri (T):</b>
<b>Factori Externi</b>	<ul style="list-style-type: none"> <li>• Oportunități de poziționare a firmelor în teritoriu pe tendințele globale de creștere a piețelor alimentare ecologice și naturiste</li> <li>• Oportunități oferite de abordarea LEADER, PNDR 2020 și alte finanțări în domeniile economice</li> <li>• Acces la piețele globale, în special prin tehnologiile internet (e-commerce, e-business)</li> <li>• Oportunități legate de potențialul energetic, în special Geotermal al teritoriului<sup>8</sup></li> </ul>	<ul style="list-style-type: none"> <li>• Riscuri economice majore: relocarea investitorilor străini din zonă, pierderea de locuri de muncă, șomaj masiv</li> <li>• Continuarea emigrației forței de muncă tinere, în special potențiali antreprenori /angajatori</li> <li>• Pierderea competiției pentru înregistrarea brandurilor locale: Țara Codrului, Țara Chioarului</li> <li>• Schimbări climatice/mediu, influențe economice negative</li> <li>• Competiția internă și externă în domeniul agro alimentar</li> </ul>

#### 14. Analiza Organizării Sociale și Instituționale

	<b>Puncte Tari (S) / Factori Pozitivi:</b>	<b>Puncte Slabe (W) / Factori negativi:</b>
<b>Factori Interni</b>	<ul style="list-style-type: none"> <li>• ONG-uri în zonă în domeniile Agricol (8 asociații active, crescători de animale și agricultură), Cultural, Sport &amp; Agreement Vânătoare, Pescuit, Minorități, Educație</li> <li>• Există asocieri intercomunitare cu membri UAT-uri din zonă ADI Apă Canal, ADI Deșeuri</li> </ul>	<ul style="list-style-type: none"> <li>• Slabă cultură a asocierii, orientate spre piață - consumatori</li> <li>• Număr de ONG-uri neacoperitor pentru domenii economice favorabile: pomicultură, legumicultură, floricultură,</li> <li>• Nu există asociații ale IMM urilor, patronate, ale meșteșugarilor, bresle și alte forme asociative</li> </ul>

<sup>8</sup> [http://www.minind.ro/domenii\\_sectoare/energie/studii/potential\\_energetic.pdf](http://www.minind.ro/domenii_sectoare/energie/studii/potential_energetic.pdf)

	<ul style="list-style-type: none"> <li>• Apartenența la Zona Metropolitană Baia Mare (Cu excepția Comunelor din Țara Codrului)</li> <li>• Organizare teritorială cu tradiție atestare documentară a majorității UAT-urilor datează din anii 1400-1500</li> <li>• Există cadastru funciar și Registre Agricole</li> <li>• Există planuri PUG/PUZ/PUD la fiecare localitate.</li> <li>• Strategii de dezvoltare existente pentru fiecare comună</li> <li>• Există o anumită experiență în proiecte de finanțare, pe o gamă largă de domenii</li> <li>• Bună organizare a instituțiilor religioase, educaționale și biblioteci publice</li> <li>• Bună organizare a gestionării patrimoniului public silvic prin sistemul de ocoale silvice</li> <li>• Menționarea proiectelor GALMMV în Strategia de dezvoltare a Județului Maramureș</li> </ul>	<ul style="list-style-type: none"> <li>• Slabă cultură a asocierii, orientate spre piață - consumatori</li> <li>• Activitate publică slabă din partea asociațiilor de proprietari forestieri privați (composesorate, proprietari pădure)</li> <li>• Număr de ONG-uri neacoperitor pentru domenii economice favorabile: pomicultură, legumicultură, floricultură</li> <li>• Număr redus de asocieri pentru dezvoltare socio-culturală, minorități etnice</li> <li>• Nu există asociații ale IMM urilor, patronate, ale meșteșugarilor, bresle și alte forme asociative</li> <li>• Nu există ONG-uri pentru protecția mediului, doar cu segmente de preocupări de mediu</li> <li>• Nu există ONG-uri în domeniul protecției patrimoniului construit, protejarea satelor, tradițiilor, obiceiurilor, turism</li> <li>• Slabă cultură partenerială public-public, public-privat, chiar și privat-privat</li> <li>• Pagini web neactualizate, bugete locale neactualizate</li> <li>• Slabă experiență în atragerea de alte fonduri externe</li> </ul>
	<b>Oportunitati (O):</b>	<b>Riscuri (T):</b>
<b>Factori Externi</b>	<ul style="list-style-type: none"> <li>• Teritoriu cu zone tradiționale etnografice: Codru Chioar Someș cu identitate cunoscută în țară și în lume, potențiale Branduri</li> <li>• Produse tradiționale înregistrate, 2 buc potențial ridicat pentru alte Produse Tradiționale</li> <li>• Oportunități LEADER: Îndeplinirea condițiilor pentru selecție strategie GALMMV și continuarea experienței pozitive</li> <li>• Realizarea unei strategii/viziuni comune de dezvoltare pe termen lung a zonei GALMMV cu orizont pentru fiecare Partener, public și privat</li> </ul>	<ul style="list-style-type: none"> <li>• Riscuri legate de pierderea identității zonelor Codru, Chioar, Someș, Maramureș (Vest), pierderea de elemente de calitate/care pot face diferența în competiții</li> <li>• Rămânerea în categoria zonelor sărace, a pierderii de populație, teritorii agricole și forestiere, comunități (sate, comune)</li> <li>• Nevalorificarea potențialului agro forestier și alimentar în special prin neînregistrarea produselor tradiționale existente și eventuala lor valorificare de către competitori din alte zone</li> </ul>

Fig.3. Analiza SWOT teritoriul GALMMV

## CAPITOLUL IV: Obiective, priorități și domenii de intervenție

Obiectivul Strategic GAL Maramureș Vest 2020: Încurajarea dezvoltării locale în zonele rurale prin realizarea de legături fizice și logice între comunitățile din Maramureș Vest. Acest obiectiv se identifică cu obiectivul iii) al PNDR: Diversificarea activităților economice, crearea de locuri de muncă, îmbunătățirea infrastructurii și serviciilor pentru îmbunătățirea calității vieții în zonele rurale.

Prin consultări între toți partenerii relevanți (publici, privați, ONG) din teritoriul GAL Maramureș Vest și pe baza analizei diagnostic și a analizei SWOT, s-au evidențiat următorii Factori Cheie care duc la abordarea integrată a Nevoilor din care reiese logica intervenției (“Schimbarea așteptată”):

Componenta	Factori cheie	Schimbări așteptate	Măsuri
Analiza teritoriului	Gradul de Sărăcie, Stare Infrastructură Locală, Arii protejate Natura 2000, Conectivitate Broadband	Îmbunătățirea Stării Infrastructurii Mici - Drumuri Comunale, factor de îmbunătățire IDUL, Îmbunătățirea peisajului și accesului la arii protejate Natura 2000 prin investiții neproductive, Acoperirea zonelor albe prin extensii rețele Broad-band	<b>M7/6B</b> - Investiții în infrastructuri mici <b>M4/4A</b> - Investiții neproductive în gestionarea zonei Natura 2000 <b>M9/6C</b> - Infrastructura de bandă largă în spațiul rural
Analiza populației	Minorități etnice	Creșterea accesului și conectivității zonelor periferice prin Integrarea zonelor periferice/minorități	<b>M8/6B</b> - Investiții acces transport (în special minoritatea romă)
Analiza economiei: Activități agricole	Fragmentarea suprafețelor agricole, Numărul mare al exploatațiilor, Dimensiunea mică a exploatațiilor, Produse tradiționale	Modernizare ferme prin investiții, Realizarea de parteneriate prin cooperare pe orizontală și verticală, Creșterea numărului de produse tradiționale, Certificate/Scheme de calitate pentru Producătorii Primari	<b>M1/1A</b> - Cooperare <b>M2/2A</b> - Investiții în active fizice <b>M3/3A</b> - Scheme de calitate pentru produse agricole și alimentare
Analiza economiei: Activități neagricole	Fragilitatea Intreprinderilor	Dezvoltarea și diversificarea Întreprinderilor neagricole existente și reducerea riscurilor economice rezultând întreprinderi neagricole consolidate cu angajați	<b>M5/6A</b> - Înființarea de activități neagricole StartUp <b>M6/6A</b> - Dezvoltarea de activități neagricole
Analiza organizării sociale instituționale și	Unitate de Implementare a Strategiei SDD	Susținere Parteneriat GALMMV 2020, largă reprezentare/Întrunirea intereselor comunităților locale/	Program LEADER, strategie, implementare, monitorizare

**Logica intervenției:**

Obiectiv	Prioritate	D.I.	Măsura /Obiectiv transversal			Indicatori LEADER	Indicatori locali: (C): Cantitativi (Q): Calitativi			
			1	2	3					
O1	P1	1A	M1/1A			Cheltuielile publice totale Locuri de muncă create	(C): Număr operațiuni de cooperare (Q): Număr participanți la parteneriate			
			✓	✓	✓					
	P2	2A	M2/2A			Cheltuielile publice totale Numărul de exploatații agricole sprijinite	(C): Nr. exploatații sprijinite ce participă și la măsura M1/1A - Cooperare (Q) : Număr asocieri juridice între fermieri			
			✓	✓	✓					
O2	P4	4A	M4/4A			Suprafață totală deservită Cheltuielile publice totale	(C): Număr de acțiuni de creșterea vizibilității ariilor Natura 2000 (Q) Număr acțiuni legate de îmbunătățirea mediului Număr estimate de proiecte- 1			
								✓	✓	✓
O3	P6	6A	M5/6A			Locuri de muncă create Cheltuielile publice totale	(C): Număr de întreprinderi Start up finanțate (Q): Număr de întreprinderi finanțate			
								✓	✓	✓
			M6/6A					✓	✓	✓
		6B	M7/6B			Populație netă care beneficiază de infrastructură Cheltuielile publice totale	(C): Număr estimat de proiecte; Km de drum reabilitat pentru pietoni; (Q): Km de drum practicabil pentru bicicliști			
								✓	✓	✓
			M8/6B					Populație netă care beneficiază de infrastructură Cheltuielile publice totale FEADR Cheltuieli publice totale EURI	(C): Număr estimat de proiecte; Km de drum reabilitat pentru pietoni; (Q): Km de drum practicabil pentru bicicliști; Număr estimate de proiecte EURI; Număr persoane asistate	
			✓	✓	✓					
6C	M9/6C			Populație netă care beneficiază de servicii TIC Cheltuielile publice totale	(C): Număr estimat de proiecte; Nr. gospodării care beneficiază de acces BB (I) sau Operatiuni Conexe (II) : Capacitate (lățime de bandă)					
			✓	✓	✓					

**Tab.1 Logica Interventiei /Indicatori GALMMV vs. Indicatori LEADER**

Obiective transversale: 1 - Mediu; 2 - Atenuarea schimbărilor climatice, 3 - Inovare

**Ierarhizarea Priorităților în ordinea importanței :**

P6-Poziția I-a; P1-Poziția a II-a; P2-Poziția a III-a; P3-Poziția a IV-a; P4-Poziția a -V-a.

**Ierarhizarea Măsurilor în ordinea importanței :**

M6/6A-Poziția I-a; M5/6A și M7/6B- Poziția a II-a; M1/1A-Poziția a III-a; M2/2A-Poziția a IV-a; M9/6C-Poziția a -V-a;

M8/6B Poziția a -VI-a; M3/3A Poziția a -VII-a; M4/4A-Poziția a -VIII-a.

Fig.4. Logica strategiei, caracterul integrator, 3 nivele

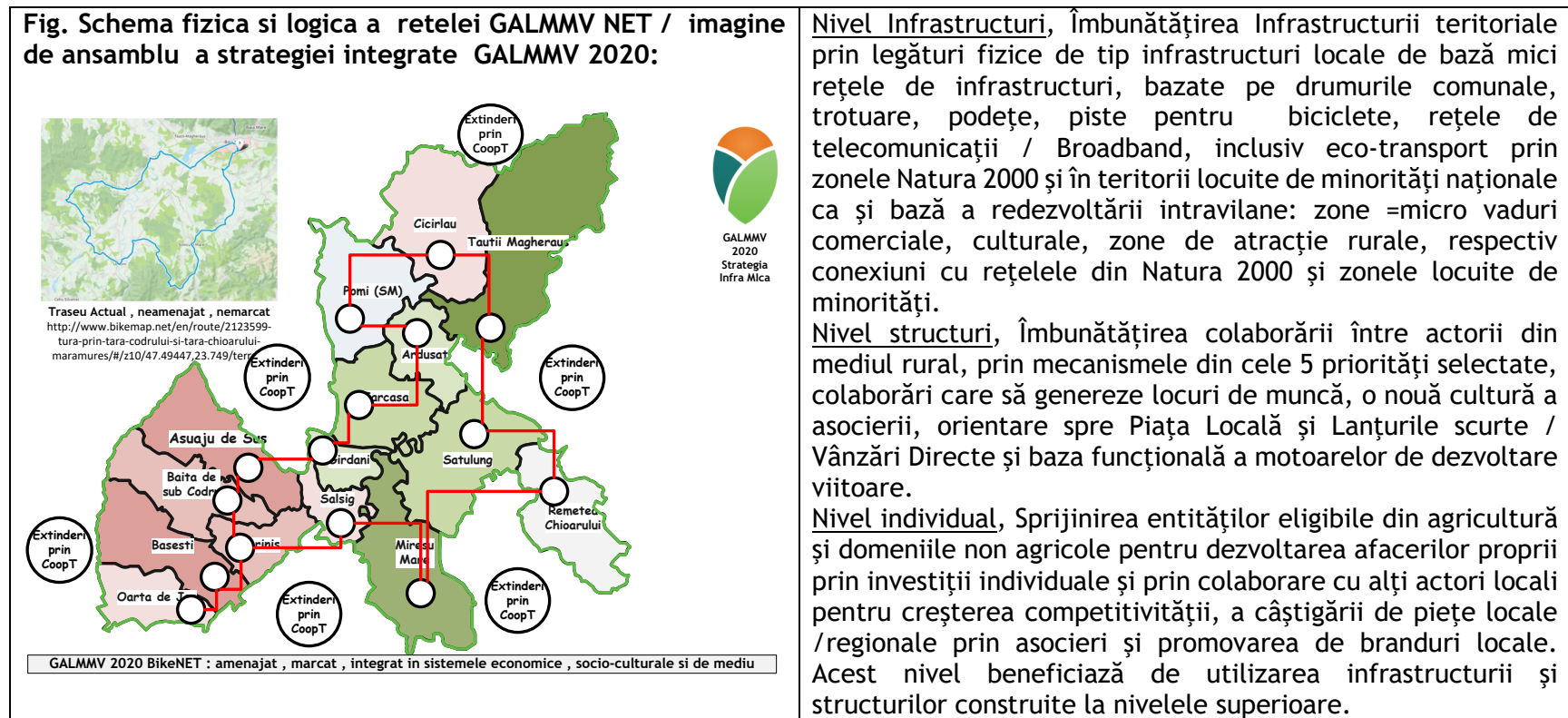

**Caracterul integrat și inovator al strategiei:** Plecând de la orientările privind dezvoltarea locală plasată sub responsabilitatea comunității (DLRC) pentru actorii locali<sup>9</sup>, pag.31: Inovarea poate implica servicii noi, produse noi și **moduri noi de a face lucrurile în context local**, ne-am propus să abordăm de jos în sus nevoile locale, începând cu nevoia de a avea infrastructuri locale de transport la scară mică (drumuri comunale, trotuare, benzi pentru biciclete, etc.) care să poată fi folosite și în dezvoltarea economico-socială și de mediu, recreând vaduri comerciale rurale (legături între zone de interes locale) și antreprenorii și fermierii (producătorii locali și produse locale de calitate). Schimbările majore așteptate sunt legate de acest proiect emblematic de la care să se declanșeze un efect „de bulgăre de zăpadă” asupra schimbărilor pe care comunitatea dorește să le obțină: reducerea sărăciei, un teritoriu dezvoltat inteligent, economic și social, un mediu mai atractiv și o cultură inclusivă față de comunităților în risc de excluziune socială ridicată în special populația de etnie romă.

<sup>9</sup> [http://ec.europa.eu/regional\\_policy/sources/docgener/informat/2014/guidance\\_clld\\_local\\_actors\\_ro.pdf](http://ec.europa.eu/regional_policy/sources/docgener/informat/2014/guidance_clld_local_actors_ro.pdf)

## Măsura M1/1A

### Denumirea măsurii: Cooperare

*Măsura este nou aplicată în Teritoriul GAL Maramureș Vest fiind în acest sens o măsură inovativă. Necesitatea implementării ei este dată de 2 elemente: fragmentarea terenului agricol și lipsa de cultură a asocierii în special în partea de marketing, soluția de asociere pentru formarea de rețele/clustere, cooperări orizontale și verticale fiind sugerată și în Strategia GALMMV 2012-2015<sup>10</sup>. Nevoia activării acestei măsuri în contextul SDL GAL Maramureș Vest este legată de cele două planuri de dezvoltare a rețelei de infrastructură mică și de nevoia de suprastructuri economice pregătite să valorifice în comun rețeaua creată prin colaborare pe verticală și orizontală.*

### CODUL Măsurii: M1/1A

Tipul măsurii:  INVESTIȚII  
 SERVICII  
 SPRIJIN FORFETAR

1. Descrierea generală a măsurii, inclusiv a logicii de intervenție a acesteia și a contribuției la prioritățile strategiei, la domeniile de intervenție, la obiectivele transversale și a complementarității cu alte măsuri din SDL.

**Context European și Național:** Multe din zonele rurale ale UE suferă de dezavantaje cum ar fi fragmentarea terenurilor agricole. Operatorii sunt mici, comunicarea este dificilă (în special între zonele rurale); iar economiile la scară largă sunt mai greu de realizat în activități care au ca scop furnizarea nu numai a beneficiilor economice ci și a celor de mediu și sociale. Dificultățile au le-gătură nu numai cu integrarea /conexiunile orizontale ci și cu cele verticale între entități. Sprijinul public poate ajuta la depășirea acestor dezavantaje prin asistarea operatorilor pentru a lucra împreună<sup>11</sup>.

**Produse alimentare locale și lanțuri scurte de aprovizionare<sup>12</sup>.** Rolul important al produselor alimentare în dezvoltarea rurală a UE este evidențiat de accentul pus pe promovarea produselor agricole în politica dusă de Comisia Europeană. În anul 2011 au fost înaintate propuneri de actualizare a acestei politici, care atrag atenția asupra faptului că „UE dispune de un patrimoniu culinar de o mare diversitate, pe care trebuie să îl valorifice din plin”.

Abordările în parteneriat pentru întărirea piețelor de alimente locale s-au dovedit instrumente de dezvoltare rurală eficiente. Rezultatele proiectelor asociate produselor alimentare locale pot furniza o susținere durabilă elementelor esențiale ale economiei rurale. De exemplu, prin conlucrare, întreprinderile care participă la proiectele axate pe produse alimentare locale pot afla noi modalități de a-și vinde produsele în cantități mai mari și de a atrage noi tipuri de cumpărători. Între sectoarele agricol, de turism și alimentație ale unei regiuni se pot stabili legături mai puternice. În plus, consumul de produse alimentare locale în zonele rurale are drept consecință reducerea transporturilor de alimente. Acest lucru poate aduce beneficii economice, de mediu și sociale, cum ar fi economii la costurile de transport, diminuarea emisiilor de gaze de eșapament, o solicitare mai scăzută a drumurilor rurale, reducerea aglomerației în trafic și o mai mare siguranță rutieră.

Întreprinderile rurale pot de asemenea beneficia de pe urma „lanțurilor scurte de aprovizionare” de multiple avantaje în dezvoltare. De exemplu, reducerea numărului de firme implicate într-un lanț de aprovizionare poate avea drept consecință creșterea ponderii cuvenite producătorilor din prețul final. Pentru clienți, mai puține legături pot aduce cu sine o reducere a cheltuielilor, și identificarea provenienței materiei prime devine mai facilă

<sup>10</sup> <http://www.galmmv.ro/pdf/3-Prioritati.pdf> , pag,13

<sup>11</sup> [http://madr.ro/axa-leader/leader-2014-2020/fise-template-specifice-propuse-de-ce-utilizate-ca-model-orientativ-elaborare-masuri-sdl/download/1977\\_9f3dff73b4f689e6d879862db37b8411.html](http://madr.ro/axa-leader/leader-2014-2020/fise-template-specifice-propuse-de-ce-utilizate-ca-model-orientativ-elaborare-masuri-sdl/download/1977_9f3dff73b4f689e6d879862db37b8411.html)

<sup>12</sup> <http://enrd.ec.europa.eu/ro/themes/local-food-and-short-supply-chains>



pentru toți factorii implicați. Vânzările directe (de la producătorul original la clientul final) reprezintă cele mai scurte lanțuri de aprovizionare. În cercetarea „Lanțuri scurte de aprovizionare cu alimente și produse alimentare locale, Sistemele din UE”, Short Food Supply Chains and Local Food Systems în the EU<sup>13</sup>: tabelul 14, pag.47 se arată că schemele de tip lanț Scurt Alimentar (LAS) și piețe locale este folosit mai ales de producătorii de le-gume, fructe, produse lactate și produse din carne. Acestea sunt domeniile de excelență actuale din teritoriul GALMMV, motiv pentru care soluția europeană trebuie analizată și implementată în teritoriul GALMMV.

**Context Local:** În teritoriul MMV există tradiții în pomicultură: Stațiunea Tăuții Măghe-răuș - Dura cu plantații de măr, alun, afin, Satulung cu livezi de măr, favorabilitatea actu-ală<sup>14</sup> va duce cu siguranță la refacerea unor livezi și mai ales a culturilor de arbuști. În con-textul unor potențiale pomicole deosebite, și a poziționării jud. Maramureș (cu zona Mara-mureș Vest având potențial maxim la nivel regional<sup>15</sup> și național, a lipsei de asociații pentru pomicultură), considerăm că o măsură de natură a favoriza asociativitatea și mai ales Lan-țurile Alimentare Scurte este necesară și obligatorie în zonă. Distanțele de sub 75 Km față de 3 municipii și apropierea față de 10 orașe face ca oportunitatea de dezvoltare a asocie-rii și cooperării pe verticală și orizontală să fie valorificată cu acesta ocazie, soluția fiind identificată și în strategia anterioară, ca o variantă de a reduce dezavantajul dimensiunii exploatațiilor de cca. 2,6 ha/fermă.<sup>16</sup> Astfel se vor sprijini operațiunile care vor consolida relații între producători, procesatori și consumatori în vederea realizării unui lanț scurt de aprovizionare. Scopul urmărit este acela de valorificare superioară a resurselor menționa-te, în vederea câștigării unui segment de piață stabil.

**Corelare cu analiza SWOT și justificarea alegerii măsurii:** Alegerea măsurii s-a bazat pe dezvoltarea echilibrată a legumiculturii, creșterii animalelor și pomiculturii (favorabili-tatea teritoriului și excelență pe pomicultură), posibilitatea constituirii unor coșuri de pro-duse diversificate distanța sub 75 km față de 3 municipii și 10 orașe (Puncte tari), fragmen-tarea exploatațiilor, slaba activitate a asociațiilor existente, potențialul nevalorificat al produselor tradiționale (Puncte slabe), existența unor clădiri de patrimoniu agro rural spe-cifice (șurile) pretabile la transformarea în puncte de vânzare directă a produselor locale și existența a 1994 Atestate de Producator și 1990 Carnete de comercializare.

**Obiective de dezvoltare rurală:** Măsura contribuie la atingerea obiectivului de dezvoltare rurală art. 4 lit. a din Reg. (UE) nr. 1305/2013: Favorizarea competitivității agriculturii.

**Obiectiv specific al măsurii:** Sprijin acordat pentru cooperare orizontală și verticală între actorii din lanțul de aprovizionare: cooperare orizontală și verticală între actorii din lanțul de aprovizionare în vederea stabilirii de lanțuri scurte de aprovizionare și de piețe locale și a dezvoltării acestora cu scopul de a comercializa produsele din lanțurile scurte de aprovizionare și va facilita utilizarea metodelor inovatoare de comercializare a produse-lor și atragerea unor categorii noi de consumatori.

**Măsura contribuie la prioritățile:** P1- Încurajarea transferului de cunoștințe și a ino-vării în agricultură, în silvicultură și în zonele rurale, lit. a - încurajarea inovării, a coope-rării și a creării unei baze de cunoștințe în zonele rurale și P3 - Promovarea organizării lan-țului alimentar, inclusiv procesarea și comercializarea produselor agricole, a bunăstării animalelor și a gestionării riscurilor în agricultură, lit. a - îmbunătățirea competitivității producătorilor primari printr-o mai bună integrare a acestora în lanțul agroalimentar prin intermediul schemelor de calitate, al creșterii valorii adăugate a produselor agricole, al promovării pe piețele locale și în cadrul circuitelor scurte de aprovizionare, al grupurilor și organizațiilor de producători și al organizațiilor interprofesionale prevăzută la art. 5, Reg. (UE) nr. 1305/2013.

**Măsura corespunde obiectivelor** art. 35, (1) lit. d - cooperare orizontală și verticală între actorii din lanțul de aprovizionare în vederea stabilirii de lanțuri scurte de aprovizionare și de piețe locale și a dezvoltării acestora, din Reg. (UE) nr. 1305/2013.

<sup>13</sup> <http://ipts.jrc.ec.europa.eu/publications/pub.cfm?id=6279>

<sup>14</sup> [http://www.madr.ro/docs/dezvoltare-rurala/programare-2014-2020/Anexa-II-STP-Zonare\\_pomicultura-update-31.03.2015.xlsx](http://www.madr.ro/docs/dezvoltare-rurala/programare-2014-2020/Anexa-II-STP-Zonare_pomicultura-update-31.03.2015.xlsx)

<sup>15</sup> <http://www.insse.ro/cms/ro/content/atlas-statistic-fructe>

<sup>16</sup> <http://www.galmmv.ro/pdf/3-Prioritati.pdf>, pag.13

**Măsura contribuie la Domeniul de Intervenție 1A - Încurajarea inovării, a cooperării și a creării unei baze de cunoștințe în zonele rurale prevăzut la art. 5, Reg. (UE) nr. 1305/2013.**

**Măsura contribuie la obiectivele transversale legate de inovare, de protecția mediului și de atenuarea schimbărilor climatice și de adaptarea la acestea, în conformitate cu Reg. (UE) nr. 1305/2013).**

**Complementaritatea cu alte măsuri din SDL:** Măsura M1/1A - Cooperare este complementară cu măsurile: M2/2A - Investiții în active fizice, M3/3A - Scheme de calitate pentru produse agricole și alimentare, M5/6A - Înființarea de activități neagricole startup, M6/6A - Dezvoltarea de activități neagricole, având în comun același grup țintă format din fermieri.

**Sinergia cu alte măsuri din SDL:** Măsura M1/1A - Cooperare este sinergică cu măsura M3/3A - Scheme de calitate pentru produse agricole și alimentare, ambele contribuind la prioritatea P3 - Promovarea organizării lanțului alimentar, inclusiv procesarea și comercializarea produselor agricole, a bunăstării animalelor și a gestionării riscurilor în agricultură.

## 2. Valoarea adăugată a măsurii:

Cele două modalități de cooperare pe verticală și pe ori-zontală, între mai mulți actori ai pieței, respectiv mai mulți producători pe baza unui PARTENERIAT finalizat sau nu cu o formă de asociere juridică, reprezintă de asemenea o valoare adăugată, acest mod de asociere liberă pe un proiect de dezvoltare nu s-a practicat până acum în teritoriu. Organizarea activității unei cooperări între entitățile implicate în sectorul agricol, agroalimentar, forestier aduce un plus de valoare la nivelul teritoriului prin însuși conceptul său inovator. Integrarea unei astfel de entități în planificarea și realizarea unui lanț scurt, va crea valoare adăugată materiei prime folosite prin valorificarea superioară și prin folosirea de procese și tehnologii de eficiență din punct de vedere economic. Măsura va încuraja participarea beneficiarilor și la schemele de calitate, astfel încât Produsele Tradiționale din teritoriu să fie înregistrate și promovate prioritar. Producătorii vor fi stimulați să coopereze pentru a putea efectua investiții colective mai eficiente, mai profitabile, de exemplu în facilități, infrastructuri comune etc.

## 3. Trimiteri la alte acte legislative:

**Legislație europeană:** Regulamentul (UE) Nr. 1306/2013 privind finanțarea, gestionarea și monitorizarea politicii agricole comune; Regulamentul (UE) Nr. 651/2014 AL Comisiei din 17 iunie 2014 de declarare a anumitor categorii de ajutoare compatibile cu piața internă în aplicarea articolelor 107 și 108 din tratat; Reg. (UE) Nr. 807/2014 de completare a Reg. (UE) nr. 1305/2013 al Parlamentului European și al Consiliului privind sprijinul pentru dezvoltare rurală acordat din FEADR

**Legislație națională:** Legea nr. 31/1990 din 16 noiembrie 1990 privind societățile comerciale; Ordonanță de Urgență nr. 44 din 16 aprilie 2008 privind desfășurarea activităților economice de către persoanele fizice autorizate, întreprinderile individuale și întreprinderile familiale; Ordonanță de Guvern nr. 26 /2000 cu privire la asociații și fundații; Legea cooperăției agricole nr. 566/2004

## 4. Beneficiari direcți/indirecți (grup țintă)

Beneficiari direcți:

Parteneriatele constituite în baza unui Acord de Cooperare din cel puțin un partener din categoriile de mai jos și cel puțin un fermier sau un grup de producători/o cooperativă care își desfășoară activitatea în sectorul agricol

Fermieri;

Microîntreprinderi și întreprinderi mici;

Organizații neguvernamentale;

Consilii locale;

Unități școlare, sanitare, de agrement și de alimentație publică

Parteneriatul poate avea ca membri și persoane fizice, cu condiția ca liderul de proiect să fie cel puțin PFA, II, IF (înființate în baza OUG nr. 44/ 2008, cu modificările și completările ulterioare). Nu este obligatoriu ca liderul de proiect să fie înregistrat cu sediul social/punct de lucru în teritoriul GAL. **Beneficiarii indirecti** sunt toți ceilalți membri ai asocierii-parteneriatului, format din persoane juridice și fizice române și alte entități constituite conform legislației naționale în vigoare, respectiv alți beneficiari din teritoriul GALMMV și din zonele deservite prin lanțurile scurte și piețele locale acoperite legal

#### 5. Tip de sprijin:

- Rambursarea costurilor eligibile suportate și plătite efectiv;
- Plăți în avans, cu condiția constituirii unei garanții bancare sau a unei garanții echivalente corespunzătoare procentului de 100 % din valoarea avansului, în conformitate cu art. 45 (4) și art. 63 ale Reg. (UE) nr. 1305/2013, numai în cazul proiectelor de investiții; pentru servicii nu se acordă avans.

#### 6. Tipuri de acțiuni: eligibile și neeligibile:

**Sunt sprijinite următoarele acțiuni:** Pentru proiectele legate de lanțurile scurte de aprovizionare, solicitantul va depune un studiu/plan, privitor la conceptul de proiect privind lanțul scurt de aprovizionare; în cadrul studiului/planului, solicitantul va prezenta modul în care, în cadrul proiectului, va dezvolta conceptul de lanț scurt de aprovizionare; Pentru proiectele legate de piețele locale, solicitantul va prezenta un concept de marketing adaptat la piața locală care să cuprindă, dacă este cazul, și o descriere a activităților de promovare propuse.

##### Limitari ale cheltuielilor/costurilor :

- Cheltuielile privind costurile generale ale proiectului (incluzând costurile elaborării studiilor și planurilor de marketing asociate proiectului, inclusiv analize de piață, conceptul de marketing) nu pot depăși valoarea de 10% sau 5% din valoarea totală eligibilă a proiectului;

- Costurile de funcționare a cooperării (cheltuieli de transport și de subzistență ale coordonatorului și partenerilor (diurna), legate de activitățile parteneriatului, conform legislației naționale; onorarii ale personalului (de exemplu angajat salariat în vederea asigurării costurilor de secretariat, etc.); cheltuieli legate de închirierea spațiilor de desfășurare a întâlnirilor parteneriatului, închiriere sediu, achiziție echipamente IT și alte dotări necesare desfășurării cooperării) nu pot depăși 20% din valoarea maximă a sprijinului acordat pe proiect depus;

- Cheltuieli de promovare inclusiv pagina web, broșuri, pliante, bannere, promovare platită prin social media și alte rețele de publicitate, radio și televiziune, chirii standuri de prezentare, personalizare echipamente, personalizare auto, reprezintă o componentă secundară (mai puțin de 50%) în cadrul acestui proiect;

- Cheltuieli de marketing legate de etichetarea și ambalarea produsului (concept grafic realizarea de ambalaje, etichete pentru produsul ce va fi comercializat prin intermediul lanțului scurt/pieței locale (care nu sunt limitate valoric) respectă intensitatea maximă aferentă art. 17 alin. (1) lit. (b) (50%);

- Cheltuielile privind crearea/achiziționarea de marcă înregistrată nu pot depăși valoarea de 5% din valoarea totală eligibilă a proiectului și dacă respectă intensitatea maximă aferentă art. 17 alin. (1) lit. (b) (50%);

- Cheltuieli privind protejarea mărcii înregistrate nu pot depăși valoarea de 5% din valoarea totală eligibilă a proiectului și trebuie să respecte intensitatea maximă aferentă art. 17 alin. (1) lit. (b) (50%); - Investițiile în construcții aferente activității de producție, procesare și/comercializare (modernizare, construcție), echipamente, utilaje necesare implementării proiectului așa cum rezultă din planul proiectului, inclusiv mijloace de transport adecvate activității descrise în proiect respectă intensitatea maximă aferentă submăsurii/submăsurilor din care fac parte operațiunile;

- Aplicațiile software adecvate activității descrise în proiect trebuie să respecte intensitatea maximă aferentă submăsurii din care fac parte operațiunile.

În cazul în care planul de proiect include, de asemenea, acțiuni care sunt eligibile în cadrul altor articole, se verifică dacă costurile respectă rata maximă a ajutorului și sumele aplicabile în cadrul acelor măsuri. Valoarea maximă a sprijinului acordat nu va depăși valoarea maximă acordată.

**Acțiuni neeligibile:** Cheltuielile cu achiziționarea de bunuri și echipamente "second hand"; Cheltuieli efectuate înainte de semnarea contractului de finanțare a proiectului cu excepția costurilor generale definite la art 45, alin 2 litera c) a R (UE) nr. 1305/2013 care pot fi realizate înainte de depunerea cererii de finanțare; Cheltuieli cu achiziția mijloace-lor de transport pentru uz personal și pentru transport persoane; Construcția sau modernizarea locuinței și sediilor sociale; Cheltuieli cu investițiile ce fac obiectul dublei finanțări care vizează aceleași costuri eligibile; Cheltuieli neeligibile în conformitate cu art. 69, alin (3) din R (UE) nr. 1303/2013 și anume: Dobânzi debitoare, cu excepția celor referitoare la granturi acordate sub forma unei subvenții pentru dobândă sau a unei subvenții pentru co-misiunile de garantare și pentru fondurile mutuale; Achiziționarea de terenuri construite și neconstruite; Taxa pe valoarea adăugată, cu excepția cazului în care aceasta nu se poate recupera în temeiul legislației naționale privind TVA-ul și a prevederilor specifice pentru instrumente financiare; În cazul contractelor de leasing, celelalte costuri legate de contractele de leasing, cum ar fi marja locatorului, costurile de refinanțare a dobânzilor, cheltuielile generale și cheltuielile de asigurare; Achiziționarea de clădiri.

#### **7. Condiții de eligibilitate:**

- Solicitantul trebuie să se încadreze în categoria beneficiarilor eligibili.
- Solicitantul va depune un acord de cooperare care face referire la o perioadă de funcționare cel puțin egală cu perioada pentru care se acordă finanțarea.
- Pentru proiectele legate de lanțurile scurte de aprovizionare, solicitantul va depune un studiu/plan, privitor la conceptul de proiect privind lanțul scurt de aprovizionare.
- Pentru proiectele legate de piețele locale, solicitantul va prezenta un concept de marketing adaptat la piața locală care să cuprindă, dacă este cazul, și o descriere a activităților de promovare propuse.
- Proiectul de cooperare propus va fi nou și nu va fi în curs de defășurare sau finalizat.
- Dacă este cazul, solicitantul va respecta definițiile cu privire la lanțurile scurte de aprovizionare și piețele locale stabilite în conformitate cu prevederile din articolul 11 din Regulamentul (UE) nr. 807/2014
- Partenerii care sunt fermieri își desfășoară activitățile agricole într-una din unitățile administrativ - teritoriale din GALMMV
- Partenerii care sunt GP/Cooperative își desfășoară activitățile agricole într-una din unitățile administrativ - teritoriale din GALMMV
- Termenul maxim de finalizare a proiectelor este 31.12. 2025, iar termenul limită de depunere a ultimei cereri de plată a beneficiarilor 30.06.2025.

#### **8. Criterii de selecție:**

##### *Principii de selecție*

Principiul reprezentativității cooperării, respectiv numărul de parteneri implicați;

Principiul acoperirii teritoriale :Numarul de UAT-uri (Din GALMMV ) din care provin membrii parteneri

Principiul valorii adăugate (parteneriatele care produc și comercializează produse cu valoare adăugată mare, care participă la scheme de calitate naționale și europene, produse din sistemele agricole HNV etc.);

*Observație: Punctele 6,7,8 vor fi detaliate în documentele de implementare fără a aduce*

atingere Art. 49 din Reg. (EU) 1305/2013.

### 9. Sume (aplicabile) și rata sprijinului:

- Valoarea maximă a sprijinului este de ~~56.684~~ 6.684 euro/proiect
- Rata sprijinului public nerambursabil este de 100% din totalul cheltuielilor
- Se vor aplica regulile de ajutor de minimis în vigoare, conform prevederilor Regulamentului UE nr. 1407/2013.
- Pentru activități din cadrul proiectului ce pot fi încadrate în categoria altor măsuri de finanțare se vor respecta încadrările conform Anexei II din Reg. (UE) nr. 1305/2013.

### 10. Indicatori de monitorizare:

**Indicatori LEADER:** Locuri de muncă nou create: 1; Total Cheltuieli publice- ~~56.684~~ 6.684 €

**Indicatori specifici măsurii:** Număr operațiuni de cooperare - 1, din care 1 Lanț Scurt de Aprovizionare finalizat cu Asocierie juridică; Număr participanți la parteneriate.

*Aceștia vor fi monitorizați și evaluați în conformitate cu prevederile Art.34 din Reg. (UE) nr. 1303/2013, prin Planul de Evaluare ce va fi elaborat în perioada de implementare.*

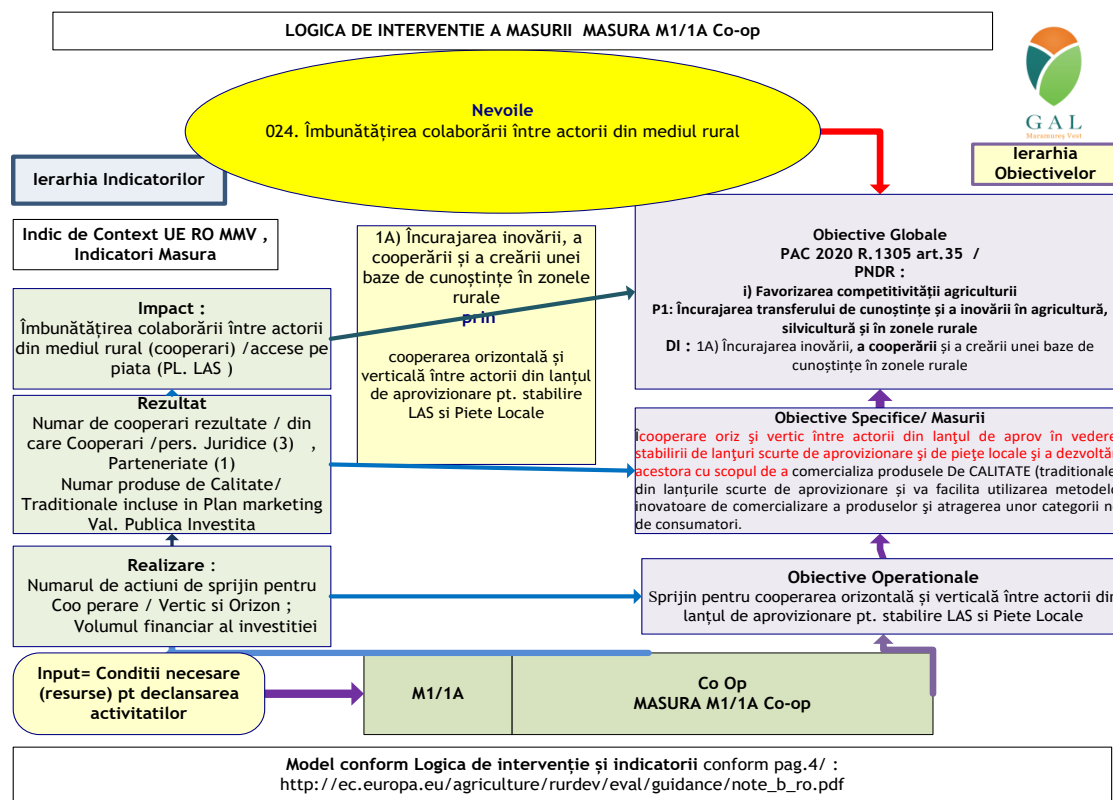

## Măsura M2/2A

**Denumirea măsurii:** Investiții în active fizice

*Măsura este aplicată în Teritoriul GAL Maramureș Vest și în perioada 2012-2015, nefiind o măsură inovativă. Necesitatea implementării ei este dată de fragilitatea exploatațiilor agricole existente. Măsura se integrează în proiectul global GAL Maramureș Vest ținând susținerea dezvoltării integrate a teritoriului.*

**CODUL Măsurii:** M2/2A

- Tipul măsurii:
- INVESTIȚII
  - SERVICII
  - SPRIJIN FORFETAR

1. Descrierea generală a măsurii, inclusiv a logicii de intervenție a acesteia și a contribuției la prioritățile strategiei, la domeniile de intervenție, la obiectivele transversale și a complementarității cu alte măsuri din SDL.

**Context European și Național:**

**Documente referință EU<sup>17</sup>**, Fișa măsurii Investiții în active fizice Măsura 4 Articolul 17 din Regulamentul (UE) nr. 1305/2013: “În majoritatea cazurilor în UE, există dovezi semnificative unei contribuții pozitive în reducerea costurilor de producție și îmbunătățirea calității, astfel având un impact pozitiv asupra veniturilor - precum și crearea de locuri de muncă și păstrarea acestora. De asemenea există și un impact pozitiv asupra mediului care derivă din investițiile în tehnologii și echipamente noi mai ecologice ...”.

Strategia EU 2020<sup>18</sup> își propune ca și prim obiectiv: **Ocuparea forței de muncă**, o rată de ocupare a forței de muncă de 75 % în rândul populației cu vârste cuprinse între 20 și 64 de ani.

**Situația forței de muncă în mediul rural/național<sup>19</sup>: Sectorul agricol furnizează încă aproximativ 30 % din totalul locurilor de muncă în România, cea mai mare rată la nivelul UE, de șase ori mai mare decât media UE.** Alte două procente din forța de muncă lucrează în industria alimentară. Având o structură de vârstă nefavorabilă (doar 7 % din totalul fermierilor sunt tineri fermieri), cei care lucrează în sectorul agricol au un nivel scăzut de educație formală și de competențe. Există o nevoie puternică de perfecționare a competențelor profesionale în sectorul agricol și de promovare, în același timp, a **diversificării economice în zonele rurale (doar 18 % din întreprinderile mici și mijlocii neagricole se află în zonele rurale)**, pentru a crea noi locuri de muncă, pentru a reduce dependența de sectorul agricol și pentru a crește veniturile rurale.

**Strategia MADR pentru dezvoltarea sectorului agroalimentar pe termen mediu și lung orizont 2020-2030<sup>20</sup>:** Formularea obiectivelor și priorităților Strategiei agroalimentare a României pentru perioada 2015-2020-2030 s-a făcut pornind de la **funcțiile spațiului și ale economiei rurale, inclusiv ale agriculturii românești, necesitatea dezvoltării accelerate a acestora**, noul parteneriat între Europa și fermieri, conform reformei PAC pentru perioada 2014-2020.

**Context Local:** Numărul persoanelor care lucrează în agricultură reprezintă 65.18% din totalul populației la nivelul teritoriului Maramureș Vest, într-un număr de 15782

exploatații agricole, la o dimensiune fizica medie a exploatației de 2.42 ha , adica dimensiunea economica echivalenta este de min. 4.000 SO

Exploatațiile sunt mici, fărâmițate și incapabile să crească în mod natural.

**Corelare cu analiza SWOT și justificarea alegerii măsurii:** Măsura țintește îmbunătățirea performanței și sustenabilității globale a fermelor din teritoriul MMV (punct tare /cantitativ), creșterea competitivității acestora (punct slab) și valorificarea experienței locale în agricultură: legumicultură, pomicultură, creșterea animalelor.

**Obiective de dezvoltare rurală:** Măsura contribuie la atingerea obiectivului de dezvoltare rurală art. 4 lit. a din Reg. (UE) nr. 1305/2013: Favorizarea competitivității agriculturii

**Obiectiv specific al măsurii:** Îmbunătățirea performanței și sustenabilității globale a fermei prin susținerea Investițiilor tangibile și intangibile care ameliorează nivelul global de performanță și de durabilitate al exploatație agricole.

**Măsura contribuie la prioritatea P2 - Creșterea viabilității exploatațiilor și a competitivității tuturor tipurilor de agricultură în toate regiunile și promovarea tehnologiilor agricole inovatoare și a gestionării durabile a pădurilor, lit. a - îmbunătățirea performanței economice a tuturor exploatațiilor agricole și facilitarea restructurării și modernizării exploatațiilor, în special în vederea creșterii participării pe piață și a orientării spre piață, precum și a diversificării activităților agricole, prevăzută la art. 5, Reg. (UE) nr. 1305/2013.**

<sup>17</sup> [http://madr.ro/axa-leader/leader-2014-2020/fise-template-specifice-propuse-de-ce-utilizate-ca-model-orientativ-elaborare-masuri-sdl/download/1966\\_69dc4b46eaeefccb43629268968c02e99.html](http://madr.ro/axa-leader/leader-2014-2020/fise-template-specifice-propuse-de-ce-utilizate-ca-model-orientativ-elaborare-masuri-sdl/download/1966_69dc4b46eaeefccb43629268968c02e99.html)

<sup>18</sup> [http://ec.europa.eu/europe2020/europe-2020-in-a-nutshell/targets/index\\_ro.htm](http://ec.europa.eu/europe2020/europe-2020-in-a-nutshell/targets/index_ro.htm)

<sup>19</sup> [http://ec.europa.eu/agriculture/rural-development-2014-2020/country-files/ro/factsheet\\_ro.pdf](http://ec.europa.eu/agriculture/rural-development-2014-2020/country-files/ro/factsheet_ro.pdf)

<sup>20</sup> <http://madr.ro/docs/agricultura/strategia-agroalimentara-2020-2030.pdf>

**Măsura corespunde obiectivelor art. 17, (1) lit. a** - ameliorează nivelul global de performanță și de durabilitate al exploatației, din Reg. (UE) nr. 1305/2013.

Limita minimă de 4000 de SO pentru investiție este o condiție obligatorie cf.art.17, (1) lit.a.

**Măsura contribuie la Domeniul de Intervenție 2A** - Îmbunătățirea performanței economice a tuturor exploatațiilor agricole și facilitarea restructurării și modernizării exploatațiilor, în special în vederea creșterii participării pe piață și a orientării spre piață, precum și a diversificării activităților agricole, prevăzut la art. 5, Reg. (UE) nr. 1305/2013.

**Măsura contribuie la obiectivele transversale** legate de inovare, de protecția mediului și de atenuarea schimbărilor climatice și de adaptarea la acestea, în conformitate cu Reg. (UE) nr. 1305/2013).

**Complementaritatea cu alte măsuri din SDL:** Măsura M2/2A - Investiții în active fizice este complementară cu măsurile: M1/1A - Cooperare, M3/3A - Scheme de calitate pentru produse agricole și alimentare, M5/6A - Înființarea de activități neagricole startup, M6/6A - Dezvoltarea de activități neagricole, având în comun același grup țintă format din fermieri.

**Sinergia cu alte măsuri din SDL:** Măsura M2/2A Investiții în active fizice nu este sinergică cu alte măsuri, fiind singura măsură din strategie care contribuie la prioritatea P2 - Creșterea viabilității exploatațiilor și a competitivității tuturor tipurilor de agricultură în toate regiunile și promovarea tehnologiilor agricole inovatoare și a gestionării durabile a pădurilor.

## 2. Valoarea adăugată a măsurii:

Măsura adresează prin sprijin financiar direct nevoia de îmbunătățire a performanței și sustenabilității globale a fermei cu rezultate în cantitatea și calitatea produselor agro-alimentare, și reprezintă o infuzie de capital pentru modernizare și crearea de locuri de muncă, reprezentând un ajutor important în special pentru fermierii tineri. Prin criteriile de selecție, sunt încurajate proiectele depuse de grupuri de fermieri, investiții colective realizate de formele asociative ale fermierilor (cooperative și grupuri de producători) și a proiectelor integrate favorizând în acest fel îmbunătățirea colaborării între actorii locali (Nevoia 024)

## 3. Trimiteri la alte acte legislative:

**Legislație europeană:** Legislație europeană: R (UE) Nr. 1303/2013 de stabilire a unor dispoziții comune privind FEDR, FSE, FC, FEADR și FEPAM, precum și de stabilire a unor dispoziții generale privind FEDR, FSE, FC, FEADR și FEPAM și de abrogare a R (UE) nr. 1083/2006 al Consiliului; R (UE) Nr. 1307/2013 de stabilire a unor norme privind plățile directe acordate fermierilor prin scheme de sprijin în cadrul politicii agricole comune și de abrogare a R (UE) nr. 637/2008 al Consiliului și a R (UE) nr. 73/2009 al Consiliului; Recomandarea 2003/361/CE din 6 mai 2003 privind definirea micro-întreprinderilor și a întreprinderilor mici și mijlocii; R (UE) nr. 1242/2008 de stabilire a unei tipologii comunitare pentru exploatații agricole; Comunicarea Comisiei nr. 2008/C155/02 cu privire la aplicarea art. 87 și 88 din Tratatul CE privind ajutoarele de stat sub formă de garanții; Comunicarea Comisiei nr. 2008/C14/02 cu privire la revizuirea metodei de stabilire a ratelor de referință și de actualizare;

**Legislație națională:** Legea cooperăției agricole nr. 566/2004 cu completările și modificările ulterioare, pentru beneficiarii cooperative agricole; Legea nr. 1/2005 privind organizarea și funcționarea cooperăției; Ordonanța Guvernului nr. 37/2005 privind recunoașterea și funcționarea grupurilor și organizațiilor de producători, pentru comercializarea produselor agricole și silvice; Ordinul nr. 119/2014 pentru aprobarea Normelor de igienă și sănătate publică privind mediul de viață al populației cu modificările și completările ulterioare; Ordinul 10/2008 privind aprobarea Normei sanitare veterinare care stabilește procedura pentru marcarea și certificarea sanitară veterinară a cărnii proaspete și marcarea produselor de origine animală destinate consumului uman cu modificările și completările ulterioare; Ordinul 111/2008 privind aprobarea Normei sanitare veterinare și pentru siguranța alimentelor privind procedura de înregistrare sanitară veterinară și pentru siguranța alimentelor a activităților de obținere și de vânzare directă și/sau cu amănuntul a



produselor alimentare de origine animală sau nonanimală, precum și a activităților de producție, procesare, depozitare, transport și comercializare a produselor alimentare de origine nonanimală cu modificările și completările ulterioare; Ordin 57 din 2010 pentru aprobarea Normei sanitare veterinare privind procedura de autorizare sanitară veterinară a unităților care produc, procesează, depozitează, transportă și/sau distribuie produse de origine animală cu modificările și completările ulterioare.

#### 4. Beneficiari direcți/indirecți (grup țintă)

**Beneficiarii direcți sunt:** Fermierii definiți conform Regulamentului (CE) 1307/2013, art. 4, ca fiind persoane fizice sau juridice sau un grup de persoane fizice sau juridice, indiferent de statutul juridic pe care un astfel de grup și membrii săi îl dețin în temeiul legislației naționale, ale căror exploatații se situează pe teritoriul României și care desfășoară o activitate agricolă.

**Beneficiarii indirecți sunt:** locuitorii zonei care beneficiază de produsele oferite și persoanele (localnici) care caută locuri de muncă pentru angajare la firmele ce crează locuri de muncă.

#### 5. Tip de sprijin:

- Rambursarea costurilor eligibile suportate și plătite efectiv;
- Plăți în avans, cu condiția constituirii unei garanții bancare sau a unei garanții echivalente corespunzătoare procentului de 100 % din valoarea avansului, în conformitate cu art. 45 (4) și art. 63 ale Reg. (UE) nr. 1305/2013, numai în cazul proiectelor de investiții;

#### 6. Tipuri de acțiuni: eligibile și neeligibile:

**Sunt sprijinite următoarele acțiuni (eligibile):** Investiții în înființarea, extinderea și/sau modernizarea fermelor zootehnice, inclusiv tehnologii eficiente de reducerea emisiilor poluării și respectarea standardelor Uniunii; Investiții în înființarea, extinderea și/sau modernizarea fermelor vegetale, inclusiv capacități de stocare, condiționare, sortare, ambalare a producției vegetale pentru creșterea valorii adăugate a produselor; Înființare și/sau modernizarea căilor de acces în cadrul fermei, inclusiv utilități și racordări; Investiții în înființarea și/sau modernizarea instalațiilor pentru irigații în cadrul fermei, inclusiv facilități de stocare a apei la nivel de fermă, cu condiția ca acestea să reprezinte o componentă secundară într-un proiect de investiții la nivel de fermă; Investiții în producerea și utilizarea energiei din surse regenerabile iar energia obținută va fi destinată exclusiv consumului propriu; Investiții necorporale: achiziționarea sau dezvoltarea de software și achiziționarea de brevete, licențe, drepturi de autor, mărci în conformitate cu la art 45 (2) (d) din Reg. 1305/2013; Îmbunătățirea eficienței utilizării de îngrășăminte și produselor producției vegetale; Îmbunătățirea sau înființarea de structuri de depozitare a îngrășămintelor; Restructurarea și construcția de clădiri pentru creșterea animalelor cu tehnologii noi și eficiente pentru a reduce emisiile gazelor cu efect de seră; Achiziționarea de mașini pentru a reduce eroziunea solului; Îmbunătățirea depozitarea culturilor pentru a îmbunătăți calitatea produselor (de exemplu: clădiri specializate de depozitare și manipulare, asigurarea ventilației, izolației și refrigerării); Reducerea consumului de energie, adică recondiționarea instalațiilor electrice sau o mai bună izolație a clădirilor; Stabilirea de culturi cu ciclu scurt; Modernizarea și mecanizarea, adică investiții în capital fizic cu scopul de a reduce costurile directe de producție și îmbunătățire productivității în ceea ce privește agricultura la scară mică; Investiții pentru conformarea cu standardele Uniunii care vor deveni obligatorii pentru ferme în viitorul apropiat.

**Acțiuni neeligibile:** Cheltuielile cu achiziționarea de bunuri și echipamente „second hand”; Cheltuieli efectuate înainte de semnarea contractului de finanțare a proiectului cu Excepția, costurilor generale definite la art. 45, alin 2 litera c) a R (UE) nr. 1305/2013 care pot fi realizate înainte de depunerea cererii de finanțare; Cheltuieli cu achiziția mijloacelor de transport pentru uz personal și pentru transport persoane; Cheltuieli cu investițiile ce fac obiectul dublei finanțări care vizează aceleași costuri eligibile; Cheltuieli neeligibile în conformitate cu art. 69, alin (3) din R (UE) nr. 1303/2013 și anume: dobânzi debitoare, cu excepția celor referitoare la granturi acordate sub forma unei subvenții pentru dobândă sau a

unei subvenții pentru comisioanele de garantare; achiziționarea de terenuri neconstruite și construite; taxa pe valoarea adăugată, cu excepția cazului în care aceasta nu se poate recupera în temeiul legislației naționale privind TVA-ul și a prevederilor specifice pentru instrumente financiare; în cazul contractelor de leasing, celelalte costuri legate de contractele de leasing, cum ar fi marja locatorului, costurile de refinanțare a dobânzilor, cheltuielile generale și cheltuielile de asigurare.

#### **7. Condiții de eligibilitate**

- Proiectul trebuie să se încadreze în cel puțin unul dintre tipurile de activități sprijinite prin măsură;
- Beneficiarul se angajează că va asigura cofinanțarea proiectului
- Sediul social sau punctele de lucru ale solicitantului trebuie să fie în teritoriul GAL;
- Investiția trebuie să se realizeze în cadrul unei ferme situată pe teritoriul GAL, cu o dimensiune economică de minim 4.000 ȘO (valoarea producției standard), în conformitate cu analiza SWOT a SDL.
- Termenul maxim de finalizare a proiectelor este 31.12.2023, iar termenul limită de depunere a ultimei cereri de plată a beneficiarilor 30.09.2023.

#### **8. Criterii de selecție:**

**Criterii LEADER:** Locuri de muncă nou create;

**Criterii specifice măsurii:** Dimensiunea exploatației - sunt vizate exploatațiile de dimensiuni mici cf. cf.art.17, (1) lit.a, (min.4.000 ȘO);

Integrarea producției agricole primare cu procesarea și/sau comercializarea; Solicitantul este o asociație a fermierilor care dețin exploatații de dimensiuni mici, constituită ca și cooperativă sau a grup de producători în baza legislației naționale în vigoare;

Potențialul agricol al zonei, sunt vizate zonele cu potențial determinate în baza studiilor de specialitate;

Nivelul de calificare în domeniul agricol al managerului exploatației agricole; Principiul soiurilor autohtone.

Observație: Punctele 6,7,8 vor fi detaliate în documentele de implementare fără a aduce atingere Art. 49 din Reg. (EU) 1305/2013.

#### **9.Sume (aplicabile) și rata sprijinului:**

- Valoarea maximă a sprijinului este de 28.342 euro / proiect
- Rata sprijinului public nerambursabil este de 50% din totalul cheltuielilor;
  - În sectorul agricol, aceste rate pot fi majorate cu câte 20 puncte procentuale suplimentare, când rata maximă a sprijinului combinat nu poate depăși 90%, în cazurile mai jos enumerate:
  - Investițiilor colective, inclusiv al celor legate de o fuziune a unor organizații de producători
  - Investițiilor realizate de tinerii fermieri, pentru maximum cinci ani de la data stabilirii, astfel cum este precizat și în programul de dezvoltare rurală sau, pînă cînd acțiunile definite în planul de afaceri menționat la articolul 19 alineatul (4) sunt finalizate;
  - Investiții legate de operațiunile prevăzute la art.28(Agromediu) și art.29(Agricultura Ecologică) din Regulamentul (UE) 1305/2013;
  - Investițiilor în zone care se confruntă cu constrângeri naturale și cu alte constrângeri specifice, menționate la art. 32 din Regulamentul (UE) nr. 1305/2013.

#### **10.Indicatori de monitorizare:**

**Indicatori LEADER:**

Locuri de muncă nou create: 0;

Numărul de exploatații agricole sprijinite - 4;

Cheltuieli publice totale - 102.869,60 €

### Indicatori specifici măsurii:

Nr. exploatații sprijinite ce participă și la măsura M1/1A;

Număr asocieri juridice între fermieri.

*Aceștia vor fi monitorizați și evaluați în conformitate cu prevederile Art.34 din Reg. (UE) nr. 1303/2013, prin Planul de Evaluare ce va fi elaborat în perioada de implementare.*

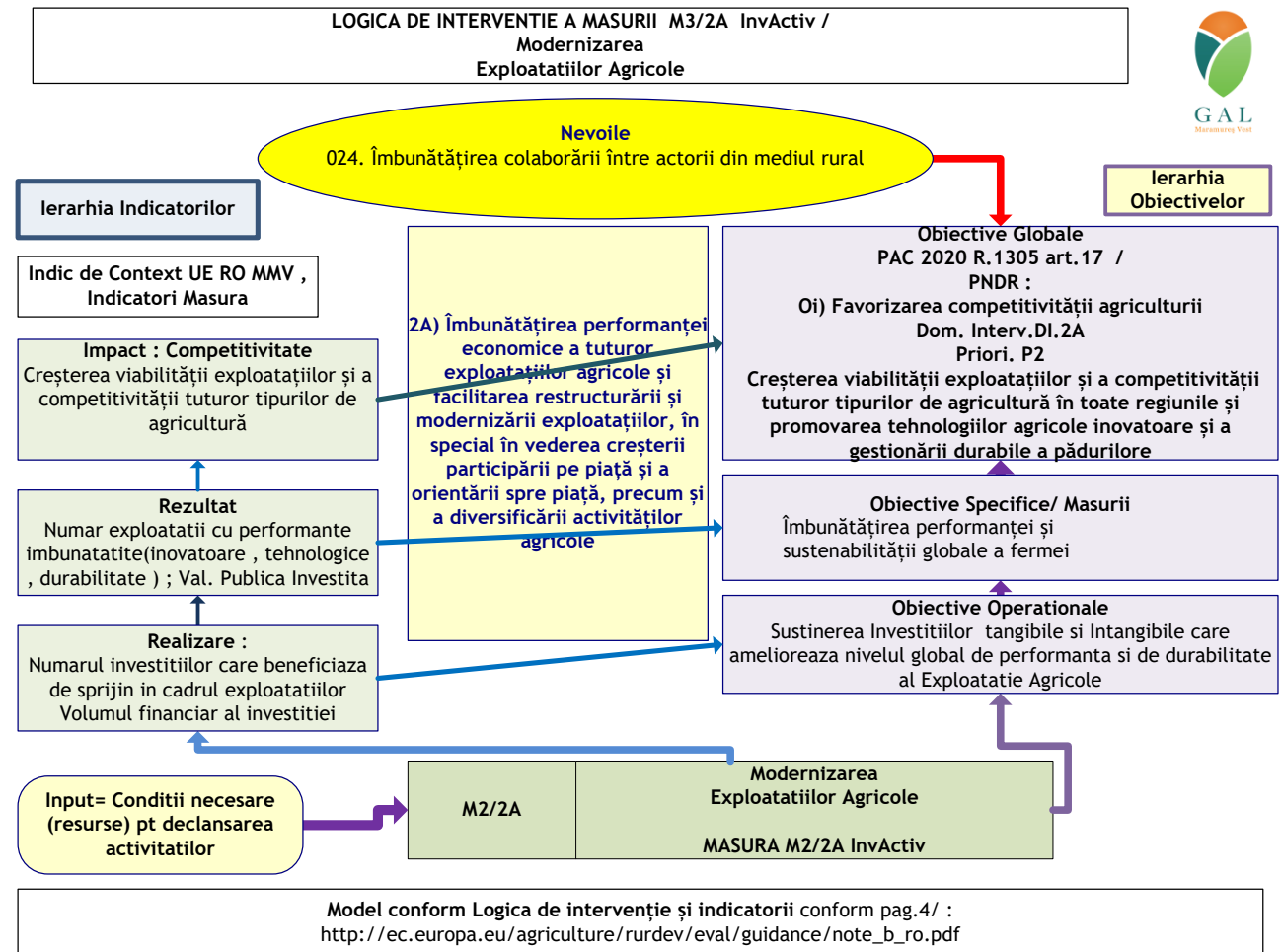

### Denumirea măsurii: Scheme de calitate pentru produse agricole și alimentare M3/3A

*Măsura este nou aplicată în Teritoriul GAL Maramureș Vest fiind astfel o măsură inovativă. Măsura se integrează în proiectul global GAL Maramureș Vest ținând introducerea de sisteme de calitate, sisteme indispensabile saltului calitativ către produse de Calitate. Scopul Măsurii este de a sprijini Activități premergătoare aderării la o schema de calitate europene sau nationale pentru 3 produse de calitate*

#### **CODUL Măsurii: M3/3A**

Tipul măsurii:  INVESTIȚII  
 SERVICII  
 SPRIJIN FORFETAR

1. Descrierea generală a măsurii, inclusiv a logicii de intervenție a acesteia și a contribuției la prioritățile strategiei, la domeniile de intervenție, la obiectivele transversale și a complementarității cu alte măsuri din SDL.

**Context European:** PAC 2020<sup>21</sup> definește ca și prim obiectiv producția alimentară viabilă: “să contribuie la **securitatea alimentară** prin sporirea competitivității agriculturii UE, oferind în același timp mijloacele pentru abordarea provocărilor cu care se confruntă sectorul de profil în ceea ce privește perturbările pieței și funcționarea lanțului alimentar, respectiv : (a) integrarea producătorilor de bază în lanțul agroalimentar; sisteme de calitate, valoare adăugată, promovare a piețelor locale și a circuitelor de aprovizionare scurte, a grupurilor /organizațiilor de producători”

**Context Național:** Cadrul Național Strategic<sup>22</sup> pag. 65: Domeniul economic va avea ca obiectiv politic producția viabilă pentru hrană care să: contribuie la creșterea venitului agricol și să îi limiteze fluctuațiile anuale și multianuale. Volatilitatea prețurilor și a veniturilor precum și riscurile naturale sunt mult mai pregnante decât în alte sectoare, iar veniturile fermierilor și nivelurile profitabilității se află la niveluri sub cele din alte sectoare; îmbunătățească competitivitatea sectorului agricol trebuie să consolideze poziția deținută de acesta în cadrul lanțului alimentar. Sectorul agricol este fragmentat comparativ cu alte sectoare ale lanțului alimentar, acestea fiind mai bine organizate și cu o putere mai mare de negociere. În plus fermierii europeni fac față competiției pieței mondiale trebuind, în același timp, să respecte standarde înalte de protecție a mediului, de siguranță și calitate a alimentelor și de bunăstare a animalelor.

pag. 111: Politica de calitate și lanțurile scurte cu valoare adăugată ridicată: În România este implementată din anul 2004 o politică publică de susținere a produselor cu atestat tradițional care a ajutat la crearea unei mase critice de peste 4.000 de produse cu atestat tradițional... Ponderea acestor produse în totalul vânzărilor de produse agroalimentare din România este de doar 2,5% comparativ cu media EU-27 de aproximativ 6%.

**Context Local:** Maramureșul ocupă locul 2 în România privind atestarea produselor tradiționale<sup>23</sup> cu 65 de produse, conform cu analiză/documentare efectuată de GALMMV<sup>24</sup> și confirmată de DADR MM, dar numai 2 produse aparțin teritoriului Maramureș Vest, față de 8 produse înregistrate anterior<sup>25</sup>. La potențialul zonei, cel mai ridicat din Maramureș din punct de vedere agricol în toată gama de produse vegetale, animale, pomicole și chiar produse „sălbatic”, și la tradiția existentă în zonele Codru, Chioar, Someș, rezultatul este unul necorespunzător. Acesta este motivul pentru care se impune susținerea unor scheme de calitate. Există oportunități pentru creșterea valorii unui produs prin sistemele de calitate de la nivelul Uniunii Europene sau de la nivel național, inclusiv schemele de certificare a exploatațiilor pentru produsele agricole și alimentare. Ca urmare a participării fermierilor la aceste scheme, acestea oferă consumatorilor asigurări cu privire la calitatea și la caracteristicile produselor sau ale procesului de producție utilizat, conferă valoare adăugată produselor în cauză și sporesc oportunitățile de piață ale acestora. În teritoriul GALMMV există circa 2000 de Producători Certificați conform documentării, și care implicit au producții peste necesarul consumului propriu.

Conform cu ORDINUL MADR Nr. 724 din 29 iulie 2013<sup>26</sup> privind atestarea produselor tradiționale se definește: (a) produs tradițional – produs alimentar fabricat pe teritoriul național și pentru care se utilizează **materii prime locale**, care nu are în compoziția lui aditivi alimentari, care prezintă o **rețetă tradițională**, un mod de producție și/sau de prelucrare și un **procedeu tehnologic tradițional** și care se distinge de alte produse similare aparținând aceleiași categorii. Conform cu Art. 6. (1): Pentru a fi atestat ca produs tradițional, produsul trebuie să fie conform unui caiet de sarcini. Cerințele/complexitatea caietului de sarcini impun o elaborare documentată și generatoare de costuri mari, astfel încât acesta cerință de calitate va necesita un sprijin financiar și de durată pentru atingerea obiectivelor măsurii în teritoriu.

<sup>21</sup> [http://ec.europa.eu/agriculture/cap-2014-2020/monitoring-evaluation/leaflet-monitoring-evaluation-framework-cap-2014-2020\\_ro.pdf](http://ec.europa.eu/agriculture/cap-2014-2020/monitoring-evaluation/leaflet-monitoring-evaluation-framework-cap-2014-2020_ro.pdf)

<sup>22</sup> <http://www.acad.ro/forumuri/doc2013/d0701-02StrategieCadruNationalRural.pdf>

<sup>23</sup> <http://www.madr.ro/industrie-alimentara/produse-traditionale-romanesti/implementarea-ordinului-nr-724-2013-privind-atestarea-produselor-traditionale.html>

<sup>24</sup> <http://www.madr.ro/industrie-alimentara/produse-traditionale-romanesti/implementarea-ordinului-nr-724-2013-privind-atestarea-produselor-traditionale.html>

<sup>25</sup> <http://www.galmmv.ro/pdf/1-Strategia.pdf> , pag.121

<sup>26</sup> <http://www.madr.ro/docs/ind-alimentara/produse-traditionale/ordin-privind-atestarea-produselor-traditionale.pdf>

**Corelare cu analiza SWOT și justificarea alegerii măsurii:** Potențialul mare al dezvoltării agriculturii, numărul mic și în scădere al Produselor Tradiționale Certificate.

**Obiective de dezvoltare rurală:** Măsura contribuie la atingerea obiectivului de dezvoltare rurală art. 4 lit. a din Reg. (UE) nr. 1305/2013: Favorizarea competitivității agriculturii.

**Obiectiv specific al măsurii:** Consolidarea mărcilor locale și a formelor de cooperare prin susținerea costurilor de atestare pe scheme de calitate naționale.

**Măsura contribuie la prioritatea P3-** Promovarea organizării lanțului alimentar, inclusiv procesarea și comercializarea produselor agricole, a bunăstării animalelor și a gestionării riscurilor în agricultură, lit. a - îmbunătățirea competitivității producătorilor primari printr-o mai bună integrare a acestora în lanțul agroalimentar prin intermediul schemelor de calitate, al creșterii valorii adăugate a produselor agricole, al promovării pe piețele locale și în cadrul circuitelor scurte de aprovizionare, al grupurilor și organizațiilor de producători și al organizațiilor interprofesionale prevăzută la art. 5, Reg. (UE) nr. 1305/2013.

Măsura corespunde obiectivelor art. 5, din Reg. (UE) nr. 1305/2013

**Măsura contribuie la Domeniul de Intervenție 3A** - îmbunătățirea competitivității producătorilor primari<sup>27</sup> printr-o mai bună integrare a acestora în lanțul agroalimentar **prin intermediul schemelor de calitate**, al creșterii valorii adăugate a produselor agricole, al promovării pe piețele locale și în cadrul circuitelor scurte de aprovizionare, al grupurilor și organizațiilor de producători și al organizațiilor interprofesionale, prevăzut la art. 5, Reg. (UE) nr. 1305/2013.

**Măsura contribuie la obiectivul transversal** legat de inovare, în conformitate cu Reg. (UE) nr. 1305/2013).

**Complementaritatea cu alte măsuri din SDL:** Măsura M3/3A - Scheme de calitate pentru produse agricole și alimentare este complementară cu măsurile: M1/1A - Cooperare, M2/2A - Investiții în active fizice, M5/6A - Înființarea de activități neagricole startup, M6/6A - Dezvoltarea de activități neagricole, având în comun același grup țintă format din fermieri.

**Sinergia cu alte măsuri din SDL:** Măsura M3/3A - Scheme de calitate pentru produse agricole și alimentare este sinergică cu măsura: M1/1A - Cooperare, ambele contribuind la prioritatea P3 - Promovarea organizării lanțului alimentar, inclusiv procesarea și comercializarea produselor agricole, a bunăstării animalelor și a gestionării riscurilor în agricultură.

**2. Valoarea adăugată a măsurii:** Măsura aduce valoare adăugată prin adresarea domeniului calității, singurul care poate face diferența în competitivitatea agro alimentară. Beneficiarii direcți, atestați, sunt o măsură a valorii teritoriului prin patrimoniul de calitate adus comunității în ansamblu. Ca beneficiu pe termen scurt, certificarea unui produs ajută la consolidarea acestuia pe piață și completează un întreg ansamblu de funcționare, însă poate crește valoarea comercializării tocmai prin specificul său. Evidențiem astfel o primă posibilitate de obținere a valorii adăugate. Al doilea beneficiu, indirect, obținut pe termen lung, îl va avea zona unde acesta va fi făcut. Orice produs atestat ajunge să poarte cu el, să transmită mai mult decât calități sau specificitate, ajunge să reprezinte o zonă, să o promoveze și să-i dea notorietate. În acest fel se generează valoare adăugată și teritoriului.

**3. Trimiteri la alte acte legislative:**

**Legislație europeană:** Regulamentul (UE) Nr. 1306/2013 privind finanțarea, gestionarea și monitorizarea politicii agricole comune; Regulamentul Delegat (UE) Nr. 807/2014 de completare a Regulamentului (UE) nr. 1305/2013 al Parlamentului European și al Consiliului privind sprijinul pentru dezvoltare rurală acordat din Fondul european agricol pentru dezvoltare rurală (FEADR) și de introducere a unor dispoziții tranzitorii; Regulamentul (UE) nr. 1151/2012 al Parlamentului European și al Consiliului; Regulamentul (CE) nr. 834/2007 al Consiliului; Regulamentul (CE) nr. 110/2008 al Parlamentului European și al Consiliului; Regulamentul (CEE) nr. 1601/91 al Consiliului

**Legislație națională:** Legea nr. 31/1990 din 16 noiembrie 1990 privind societățile

<sup>27</sup> [http://ec.europa.eu/food/food/biosafety/hygienelegislation/docs/guidance\\_doc\\_852-2004\\_ro.pdf](http://ec.europa.eu/food/food/biosafety/hygienelegislation/docs/guidance_doc_852-2004_ro.pdf)

comerciale; Ordonanță de Urgență nr. 44 din 16 aprilie 2008 privind desfășurarea activităților economice de către persoanele fizice autorizate, întreprinderile individuale și întreprinderile familiale; Legea cooperăției agricole nr. 566/2004 (*propusă spre modificare legislativă prin proiect de ordonanță - discuții, clarificări*)

#### 4. Beneficiari direcți/indirecți (grup țintă)

1. **Beneficiarii direcți sunt** pot fi entități juridice care au ca domeniu de activitate, activitatea pentru care se solicita finanțarea, inclusiv GALMMV.
2. **Beneficiari indirecți** sunt fermierii din teritoriul GALMMV cu potential de aderare la o schema de calitate, inclusiv alte persoane fizice/juridice, ș.a.m.d.

#### 5. Tip de sprijin:

- Rambursarea costurilor eligibile suportate și plătite efectiv

#### 6. Tipuri de acțiuni: eligibile și neeligibile:

**Sunt sprijinite următoarele acțiuni (eligibile):**

Activități premergătoare aderării la o schemă de calitate europeană sau națională<sup>28</sup> cum ar fi :

- Întocmirea și/sau depunerea dosarelor de aplicație sau acțiuni conexe acestei activități, animare, organizare întâlniri, culegere informații/date, elaborarea documentelor, etc .

**Acțiuni neeligibile:** Cheltuieli cu investițiile ce fac obiectul dublei finanțări care vizează aceleași costuri eligibile; cheltuieli în conformitate cu art. 69, alin (3) din R (UE) nr. 1303/2013 și anume: dobânzi debitoare; taxa pe valoarea adăugată, cu excepția cazului în care aceasta nu se poate recupera în temeiul legislației naționale privind TVA-ul sau a prevederilor specifice pentru instrumente financiare; scheme ce fac obiectul Art. 29 din Reg. (EU) 1305/2013.

#### 7. Condiții de eligibilitate conform cerințe

- Solicitantul trebuie să se încadreze în categoria beneficiarilor eligibili ;
- Proiectul trebuie să se realizeze în teritoriul GALMMV ;
- Acțiunile din proiect trebuie să se adreseze persoanelor/producătorilor care activează în sectorul agricol, alimentar, silvic, ferme și exploatații agricole.

#### 8. Criterii de selecție:

**Criterii LEADER:** Locuri de muncă nou create - nu e cazul ;

**Criterii specifice măsurii:**

Număr dosare de aplicație întocmite în timpul activităților pregătitoare;

Număr dosare de aplicație depuse în timpul activităților pregătitoare;

Număr de alte activități premergătoare/conexe aderării la o schemă de calitate europeană sau națională propusă (în afara întocmirii și depunerii dosarelor);

Număr de exploatații agricole care beneficiază de activitățile premergătoare propuse;

Număr de exploatații agricole care au fost/sunt beneficiare de finanțare pe alte măsuri GALMMV.

*Observație: Punctele 6,7,8 vor fi detaliate în documentele de implementare fără a aduce atingere Art. 49 din Reg. (EU) 1305/2013.***9.Sume (aplicabile) și rata sprijinului:** Măsura face obiectul Art. 67 (1) c din Reg. (EU) 1303/2013 și își găsește încadrarea la Art. 5 Reg. (EU) 1305/2013.

10.Valoarea maximă a sprijinului este de **6000 Euro/proiect.**

<sup>28</sup> Notificate la Comisia Europeana

Rata maximă a sprijinului este de 100%.

#### 10. Indicatori de monitorizare:

##### Indicatori LEADER:

Locuri de muncă nou create - 0;  
Număr de proiecte estimate - 3;  
Cheltuieli publice totale € 18.000

##### Indicatori specifici măsurii:

Număr de exploatații agricole care primesc sprijin pentru participarea la sisteme de calitate: 3

*Aceștia vor fi monitorizați și evaluați în conformitate cu prevederile Art.34 din Reg. (UE) nr. 1303/2013, prin Planul de Evaluare ce va fi elaborat în perioada de implementare.*

#### **Denumirea măsurii: Investiții neproductive în gestionarea zonei Natura 2000 M4/4A**

*Măsura este nou aplicată în Teritoriul GAL Maramureș Vest fiind astfel o măsură inovativă atipică. Măsura se integrează în proiectul global GAL Maramureș Vest: realizarea infrastructurilor mici pe teritoriul acoperit de parteneriat.*

##### **CODUL Măsurii: M4/4A**

Tipul măsurii:       ✓ INVESTIȚII  
                          ✓SERVICII  
                          □ SPRIJIN FORFETAR

1. Descrierea generală a măsurii, inclusiv a logicii de intervenție a acesteia și a contribuției la prioritățile strategiei, la domeniile de intervenție, la obiectivele transversale și a complementarității cu alte măsuri din SDL.

**Context European și Național:** Rețeaua europeană de arii protejate Natura 2000 a fost instituită în România începând cu anul 2007, desemnarea oficială a Ariilor de Protecție Specială Avifaunistică și a Siturilor de Importanță Comunitară fiind realizată în baza H.G 1284/2007, respectiv H.G 971/2011. Pe termen lung, scopul acestui instrument al Uniunii Europene este de a reface, conserva și dezvolta biodiversitatea de specii, plante și habitate deosebit de valoroase protejându-le prin legislație dedicată ce impune anumite restricții ale intervenției factorului uman. Condiționalitățile legislative nu exclud totuși posibilitățile de desfășurare a anumitor activități din partea omului, dacă acele activități nu aduc atingere valorilor naturale și sunt folosite într-un concept de valorificare sustenabilă. Potențialul acestor zone stă în însăși existența lor, de aceea operațiunile de creștere a vizibilității sau amenajării de puncte de informare pot fi îmbinate în viitor cu sectorul de turism local. Împreună pot genera puncte de interes pentru categorii de turiști interesați tocmai de specificul fiecărei arii în parte.

**Context Local:** În teritoriul Maramureș Vest există conform listei anexă Ghid 19.2, 3 arii protejate Natura2000<sup>29</sup> și 1 zonă cu valoare naturală ridicată HNV<sup>30</sup>. Se mai găsește în plus o zonă montană defavorizată pe suprafața orașului Tăuții Magherauș<sup>31</sup>. Suprafața totală a acestor situri Natura 2000 este de 41.63 km<sup>2</sup> și reprezintă 5.30% din suprafața totală a teritoriului GALMMV, cele mai mari suprafețe (de peste 10 km<sup>2</sup>/comună) fiind în comunele Gârdani și Satulung). Pentru cunoașterea în detaliu a problematicei și a situației la zi a site-urilor din teritoriu, GALMMV a participat activ la proiectul Prefecturii Maramureș derulat în parteneriat cu WWF România<sup>32</sup>, prin care s-au identificat custozii, administratorii și planurile de management acestor zone, pentru pregătirea unor acțiuni comune în vederea valorificării

<sup>29</sup> [http://madr.ro/informari-dezvoltare-rurala/informari/actualitate-pndr-2014-2020/download/1994\\_9f17599376e2c9881422552a7af355e5.html](http://madr.ro/informari-dezvoltare-rurala/informari/actualitate-pndr-2014-2020/download/1994_9f17599376e2c9881422552a7af355e5.html)

<sup>30</sup> [http://madr.ro/informari-dezvoltare-rurala/informari/actualitate-pndr-2014-2020/download/1996\\_8886b75fbd82e2898b8d1d803dd9adba.html](http://madr.ro/informari-dezvoltare-rurala/informari/actualitate-pndr-2014-2020/download/1996_8886b75fbd82e2898b8d1d803dd9adba.html)

<sup>31</sup> [http://www.apia.org.ro/files/pages\\_files/Lista\\_unit%C4%83%C5%A3ilor\\_administrativ-teritoriale\\_din\\_PNDR.\\_Anexa\\_4A\\_-\\_Zone\\_defavorizate.pdf](http://www.apia.org.ro/files/pages_files/Lista_unit%C4%83%C5%A3ilor_administrativ-teritoriale_din_PNDR._Anexa_4A_-_Zone_defavorizate.pdf)

<sup>32</sup> <http://www.prefecturamaramures.ro/dezbaterepublica/natura-2000-maramures/>



potențialelor acestora în favoarea dezvoltării comunităților locale și a ariilor în sine (gestionare durabilă, conservarea biodiversității).

Poz.	Jud.	Cod EU/RO	Denumire	Stare administrare
41	MM	ROSCI0030	Cheile Lapusului	Custode: Asociația Profesională GeoMMed. Are plan de Management
46	MM/ SM	ROSCI0275	Barsau Somcuta	Fără custode (implicit APM MM )
50	MM/SJ	ROSPA0114	Cursul Milociu al Somesului	Fără administrator (de stabilit Apele Române sau APM SJ sau APM MM )
	MM/SM	ROSCI0436 <sup>1</sup>	Somesul Inferior <sup>2</sup>	Agentia Nationala pentru Aarii Naturale Protejate <sup>3</sup>
	MM	ROSCI0302	Bozinta <sup>4</sup>	Agentia Nationala pentru Aarii Naturale Protejate <sup>5</sup>

Nevoile specifice ale zonelor Natura 2000 vor putea fi abordate la nivel macro de către administratorii/custozii sau proprietarii terenurilor (UAT-uri, Privăți) prin planurile de management orientate către menținerea diversității biologice și a valorii de mediu, păstrând resursele naturale aflate în general în stare bună de conservare. Prin perspectiva managementului durabil, sprijinul prevăzut în prezenta măsură se va acorda cu prioritate acțiunilor de evidențiere a importanței conservării patrimoniului natural de mediu, însă va fi orientat și către investiții neproductive de promovare a siturilor printr-o informare orientată de la rutele principale de acces către arie cât și repere către speciile de plante, animale sau habitate naturale valoroase. Se va facilita astfel conștientizarea folosirii sustenabile a zonelor Natura 2000, într-o relație de generare a beneficiilor mutuale om-natură. Prin conservarea zonelor, acestea vor constitui un punct de atracție pentru turiștii de nișă (ecoturizmi turism pe biciclete). Localnicii vor putea oferi turiștilor de nișă ajunși aici servicii și produse locale în general și mai ales produse primare din gama produse recoltate în stare sălbatică de origine vegetală sau animală, (ciuperci, bace, melci etc.) specifice zonei și pe care GALMMV le include în eligibilitatea schemelor de calitate gama de produse cu potențial tradițional.

**Corelare cu analiza SWOT și justificarea alegerii măsurii:** Existența ariilor protejate Natura 2000 și zone cu valoare naturală ridicată în teritoriul GAL, dar fără acces corespunzător, potențial nevalorificat.

**Obiective de dezvoltare rurală:** Măsura contribuie la atingerea obiectivului de dezvoltare rurală art. 4 lit. b din Reg. (UE) nr. 1305/2013: asigurarea gestionării durabile a resurselor naturale și combaterea schimbărilor climatice.

**Obiectiv specific al măsurii:** Promovarea patrimoniului natural din sit-urile Natura 2000 prin elemente de informare și accesibilizare, în vederea conștientizării valorii de mediu și a potențialului economic al acestuia. Integrarea Ariilor Protejate în rețelele fizice și logice ale GALMMV.

**Măsura contribuie la prioritatea P4 - refacerea, conservarea și consolidarea ecosistemelor** care sunt legate de agricultură și silvicultură, lit. a - refacerea, conservarea și dezvoltarea biodiversității, inclusiv în zonele Natura 2000 și în zonele care se confruntă cu constrângeri naturale sau cu alte constrângeri specifice, a activităților agricole de mare valoare naturală, precum și a stării peisajelor europene, prevăzută la art. 5, Reg. (UE) nr. 1305/2013.

**Măsura corespunde obiectivelor** art. 17 (1) lit. d constituie investiții neproductive legate de îndeplinirea obiectivelor din domeniul agromediului și al climei urmărite în cadrul prezentului regulament, inclusiv biodiversitatea, starea de conservare a speciilor și habitatelor, precum și investiții care sporesc valoarea de utilitate publică a unei zone Natura 2000 sau a altor sisteme cu înaltă valoare naturală care urmează să fie definite în program, din Reg. (UE) nr. 1305/2013.

**Măsura contribuie la Domeniul de Intervenție 4A - refacerea, conservarea și dezvoltarea biodiversității,** inclusiv în zonele Natura 2000 și în zonele care se confruntă cu constrângeri

naturale sau cu alte constrângeri specifice, a activităților agricole de mare valoare naturală, precum și a stării peisajelor europene, prevăzut la art. 5, Reg. (UE) nr. 1305/2013.

**Măsura contribuie la obiectivele transversale** legate de inovare, de protecția mediului și de atenuarea schimbărilor climatice și de adaptarea la acestea, în conformitate cu Reg. (UE) nr. 1305/2013).

**Complementaritatea cu alte măsuri din SDL:** Măsura M4/4A - Investiții neproductive în gestionarea zonei Natura 2000 având ca beneficiari direcți - grup țintă administratorii ariilor protejate, ONG-uri de mediu, proprietarii de terenuri (agricole, forestiere) sau UAT-urile pe raza cărora se află ariile protejate este complementară cu măsura M7/6B - Investiții în infrastructuri mici, având ca beneficiari direcți UAT-urile din zonă.

**Sinergia cu alte măsuri din SDL:** Măsura M4/4A Investiții neproductive în gestionarea zonei Natura 2000 nu este sinergică cu alte măsuri, fiind singura măsură din strategie care contribuie la prioritatea P4 - refacerea, conservarea și consolidarea ecosistemelor care sunt legate de agricultură și silvicultură.

## **2. Valoarea adăugată a măsurii:**

Existența ariilor protejate Natura 2000 reprezintă un atu pentru întreaga zonă. Din păcate importanța acestor situri este foarte puțin cunoscută, în principal datorită lipsei de informare asupra accesului către ele și evidențierii elementelor valoroase ce alcătuiesc biodiversitatea în ansamblu. Operațiunile eligibile în cadrul acestui sprijin, vor genera activități ce nu există în niciuna din arii și pot fi privite ca un prim pas în abordarea unei inițiative inovative de conștientizare a valorii patrimoniului de mediu. Măsura va genera vizibilitate ariei, oferind totodată un grad mărit de atractivitate și accesibilitate, dar și premisa identificării unor alte surse naționale de finanțare care să ajute în viitor la creșterea valorii de utilitate publică. Măsura propusă aduce valoare adăugată pachetului de măsuri GALMMV prin viziunea integrării ariilor protejate Natura2000 în sistemul economico-social și de mediu.

## **3. Trimiteri la alte acte legislative:**

**Legislație europeană:** Reg. (UE) nr. 1303/2013; Reg. (UE) nr. 1305/2013; Reg. (UE) nr. 807/2014; Directiva Habitate 92/ 43/ CEE; Directiva Păsări 2009/ 147/ CE

**Legislație națională:** Ordinul Ministrului Mediului și Pădurilor nr. 2387/2011 pentru modificarea Ordinului ministrului mediului și dezvoltării durabile nr. 1964/2007 privind instituirea regimului de arie naturală protejată a siturilor de importanță comunitară, ca parte integrantă a rețelei ecologice europene Natura 2000 în România; H.G. nr. 971 din 2011 pentru modificarea și completarea H.G. nr. 1284/2007 privind declararea ariilor de protecție specială avifaunistică ca parte integrantă a rețelei ecologice europene Natura 2000 în România; ORDIN nr. 46 din 12 ianuarie 2016 privind instituirea regimului de arie naturală protejată și declararea siturilor de importanță comunitară ca parte integrantă a rețelei ecologice europene Natura 2000 în România

## **4. Beneficiari direcți/indirecți (grup țintă)**

### **Beneficiari direcți**

- Administratii publice locale ( APL )
- ONG-uri din domeniul protecției mediului, Universitati, Custozii ariilor naturale protejate, proprietari de terenuri constituiți juridic
- Parteneriate public - private

### **Beneficiari indirecți:**

- Populația locală
- Turiști
- ONG-uri din teritoriu

## **5. Tip de sprijin:**

- Rambursarea costurilor eligibile suportate și plătite efectiv;
- Plăți în avans, cu condiția constituirii unei garanții bancare sau a unei garanții echivalente corespunzătoare procentului de 100 % din valoarea avansului, în conformitate cu art. 45

(4) și art. 63 ale Reg. (UE) nr. 1305/2013, numai în cazul proiectelor de investiții;

## 6. Tipuri de acțiuni: eligibile și neeligibile:

### Sunt sprijinite următoarele acțiuni (eligibile):

Investiții tangibile și/sau intangibile ce au legătură cu îndeplinirea obiectivelor de biodiversitate, starea de conservare a speciilor și habitatelor, precum și investiții care sporesc valoarea de utilitate publică a unei zone Natura 2000:

- Refacerea habitatelor și peisajelor inclusiv crearea sau refacerea infrastructurii necesare pentru a permite un management corespunzător al habitatelor
- Lucrări de îngrijire și alte lucrări necesare pentru a facilita managementul de conservare, inclusiv protecția apei și solului
- Achiziție echipamente de monitorizare și observare a habitatelor și speciilor de interes conservativ și monitorizare GIS, foto, video
- Achiziție sisteme de protecție a terenurilor agricole împotriva animalelor sălbatice
- Investiții în activități de informare, educare și conștientizare a populației.
- Înființarea și/sau extinderea rețelei de trasee marcate ce accesează siturile Natura 2000 și/sau arii naturale protejate de interes național
- Înființarea și/sau extinderea infrastructurii interpretative care contribuie la conștientizare și conservarea biodiversității

### Acțiuni neeligibile:

Cheltuieli cu investițiile ce fac obiectul dublei finanțări care vizează aceleași costuri eligibile; cheltuieli în conformitate cu art. 69, alin (3) din R (UE) nr. 1303/2013 și anume: dobânzi debitoare; taxa pe valoarea adăugată, cu excepția cazului în care aceasta nu se poate recupera în temeiul legislației naționale privind TVA-ul sau a prevederilor specifice pentru instrumente financiare; Investiții asociate obiectivelor Art. 21, 28, 30, 31 din Reg. (EU) 1305/2013.

Cumpărarea de teren și/sau de imobile achiziționarea de bunuri second-hand (utilizate), cu excepția celor care au ca obiectiv obținerea caracterului tradițional autentic

**7. Condiții de eligibilitate:** Proiectul trebuie să se încadreze în cel puțin unul dintre tipurile de activități sprijinite prin măsură; Studii/analize de impact - în cazul investițiilor; Corelarea activităților cu obiectivele planului de management; Solicitantul trebuie să se încadreze în categoria beneficiarilor eligibili menționați în fișa măsurii din SDL

Încadrarea zonei vizate în lista ariilor protejate Natura 2000 sau zone cu valoare naturală ridicată din UAT-uri conform tabelului:

### Arii protejate Natura 2000:

SIRUTA	Denumire localitate	Nume sit	Cod sit	Suprafata
107083	ASUAJU DE SUS	<u>Bârsău - Somcuta</u>	ROSCI0275	2.97
107118	BAITA DE SUB CODRU	<u>Bârsău - Somcuta</u>	ROSCI0275	2.70
108106	FARCASA	<u>Bârsău - Somcuta</u>	ROSCI0275	1.75
179855	GÂRDANI	<u>Bârsău - Somcuta</u>	ROSCI0275	11.71
108268	MIRESU MARE	<u>Bârsău - Somcuta</u>	ROSCI0275	0.49
108918	SALSIG	<u>Bârsău - Somcuta</u>	ROSCI0275	2.02
108712	SATULUNG	<u>Bârsău - Somcuta</u>	ROSCI0275	11.77
108491	REMETEA CHIOARULUI	<u>Cheile Lăpusului</u>	ROSCI0030	2.42
108268	MIRESU MARE	<u>Cursul Miilociu al Someșului</u>	ROSPA0114	5.80
<b>107010</b>	<b>Ardusat</b>	<b>Someșul Inferior</b>	<b>ROSCI0436</b>	<b>0.81</b>
<b>107662</b>	<b>Cicirău</b>	<b>Someșul Inferior</b>	<b>ROSCI0436</b>	<b>0.74</b>
<b>138618</b>	<b>Pomi (jud.Satu Mare)</b>	<b>Someșul Inferior</b>	<b>ROSCI0436</b>	<b>2.41</b>
<b>106461</b>	<b>Tăutii Măgherăuș</b>	<b>Someșul Inferior</b>	<b>ROSCI0436</b>	<b>1.02</b>
<b>106461</b>	<b>Tăutii Măgherăuș</b>	<b>Bozânta</b>	<b>ROSCI0302</b>	<b>0.2</b>

## Zone cu valoare naturală ridicată

- Solicitantul nu trebuie să fie în insolvență sau în incapacitate de plată;
- Solicitantul se angajează să asigure întreținerea/mentenanța investiției pe o perioadă de minim 5 ani, de la ultima plată;
- Investiția va fi precedată de o evaluare a impactului preconizat asupra mediului, dacă aceasta poate avea efecte negative asupra mediului, în conformitate cu legislația în vigoare;
- Investiția să se realizeze în teritoriul GAL;

### 1. Criterii de selecție:

#### Criterii LEADER: -

**Criterii specifice măsurii:** Suprafața deservită; Valoarea de utilitate publică a zonei Natura 2000 sau zonă cu înaltă valoare naturală propusă prin proiecte; Numar Sit-uri incluse; Numar UAT uri incluse.

Proiecte realizate în parteneriat;

Proiecte cu impact local;

Proiecte care contribuie la conservarea obiectivelor de patrimoniu natural;

Mediu: proiectul păstrează și valorifică patrimoniul natural, proiectul promovează accesarea zonelor cu biodiversitate crescută prin mijloace nemotorizate - contribuția la reducerea emisiilor de carbon

*Observație: Punctele 6,7,8 vor fi detaliate în documetele de implementare fără a aduce atingere Art. 49 din Reg. (EU) 1305/2013, urmărind să asigure tratamentul egal al solicitanților, o mai bună utilizare a resurselor financiare și direcționarea măsurilor în conformitate cu prioritățile Uniunii în materie de dezvoltare rurală.*

### 2. Sume (aplicabile) și rata sprijinului:

Măsura implică operațiuni de utilitate publică negeneratoare de venit, și prin urmare intensitatea sprijinului este de 100%, în conformitate cu limitele maxime permise de ANEXA II - SUME ȘI RAȚE DE SPRIJIN la Reg. (EU) 1305/2013 - Art. 17(4). Valoarea maximă a unui proiect este de 5.000 EUR. Se vor aplica regulile de ajutor de minimis în vigoare, conform prevederilor Regulamentului UE nr. 1407/2013.

### 3. Indicatori de monitorizare:

**Indicatori LEADER:** Suprafață totală deservită; Cheltuieli publice totale € 4.999,00 €

**Indicatori specifici măsurii:** Număr estimat proiecte - 1; Număr de acțiuni de creșterea vizibilității ariilor Natura 2000 ; Număr acțiuni legate de îmbunătățirea mediului *Aceștia vor fi monitorizați și evaluați în conformitate cu prevederile Art.34 din Reg. (UE) nr. 1303/2013, prin Planul de Evaluare ce va fi elaborat în perioada de implementare*

## Fig.M4/4A. Logica de Intervenție a măsurii:

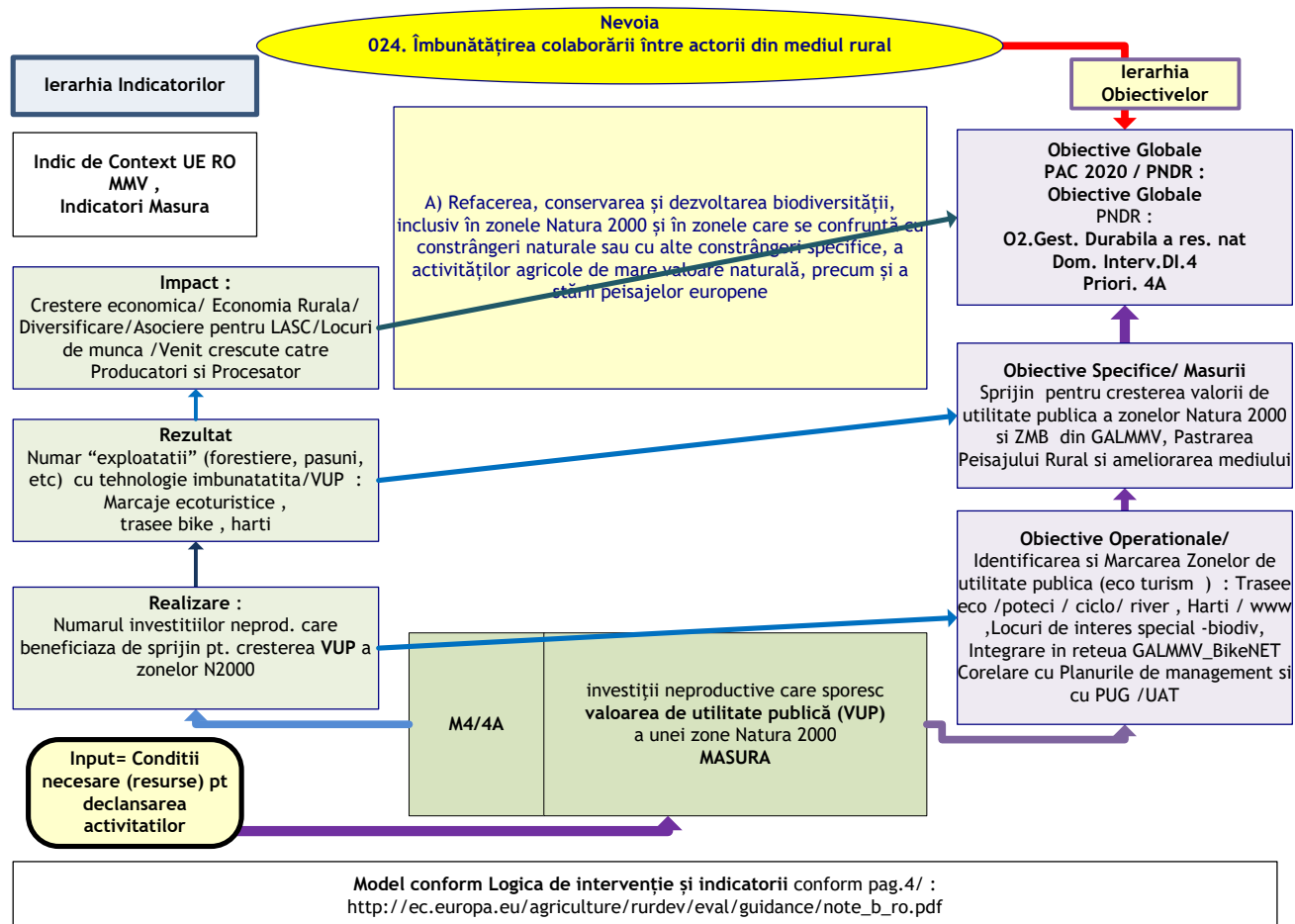

## Fisa Măsurii, Măsura M5/6A

### Denumirea măsurii: Înființarea de activități neagricole startup

*Măsura este aplicată în Teritoriul GAL Maramureș Vest și în perioada 2012-2015, nefiind o măsură inovativă. Necesitatea implementării ei este dată de numărul mic de IMM-uri și lipsa oportunităților de găsire de locuri de muncă pentru localnici. Măsura se integrează în strategia GAL Maramureș Vest ținând susținerea microintreprinderilor și IMM-urilor neagricole, generatoare de noi locuri de muncă. Scopul Măsurii este înființarea de minimum 6 firme și crearea astfel a minimum 6 noi locuri de muncă.*

### CODUL Măsurii: M5/6A

Tipul măsurii:  INVESTIȚII  
 SERVICII  
 SPRIJIN FORFETAR

1. Descrierea generală a măsurii, inclusiv a logicii de intervenție a acesteia și a contribuției la prioritățile strategiei, la domeniile de intervenție, la obiectivele transversale și a complementarității cu alte măsuri din SDL.

**Context European și Național:** Strategia EU 2020<sup>33</sup> își propune ca și prim obiectiv: (1): Ocuparea forței de muncă, o rată de ocupare a forței de muncă de 75 % în rândul populației cu vârste cuprinse între 20 și 64 de ani.

<sup>33</sup> [http://ec.europa.eu/europe2020/europe-2020-in-a-nutshell/targets/index\\_ro.htm](http://ec.europa.eu/europe2020/europe-2020-in-a-nutshell/targets/index_ro.htm)

**Situația forței de muncă în mediul rural/național**<sup>34</sup>: Sectorul agricol furnizează încă aproximativ 30 % din totalul locurilor de muncă în România, cea mai mare rată la nivelul UE, de șase ori mai mare decât media UE. Alte două procente din forța de muncă lucrează în industria alimentară. Având o structură de vârstă nefavorabilă (doar 7 % din totalul fermierilor sunt tineri fermieri), cei care lucrează în sectorul agricol au un nivel scăzut de educație formală și de competențe. Există o nevoie puternică de perfecționare a competențelor profesionale în sectorul agricol și de promovare, în același timp, a diversificării economice în zonele rurale (doar 18 % din întreprinderile mici și mijlocii neagricole se află în zonele rurale), pentru a crea noi locuri de muncă, pentru a reduce dependența de sectorul agricol și pentru a crește veniturile rurale. Infrastructura de bază și accesul la servicii în zonele rurale sunt în continuare de slabă calitate și insuficient dezvoltate, 40 % din populația rurală fiind expusă riscului de sărăcie și de excluziune socială. Zonele rurale joacă un rol socio-economic important în România deoarece acestea reprezintă mare parte din suprafața totală a României, fiind locuite de aproape jumătate din populație. Prin sub-măsurile care vizează dezvoltarea activităților non-agricole în mediul rural, aceste zone ar putea beneficia de o bună dezvoltare a afacerilor care ar conduce la reducerea sărăciei existente în zonele rurale. Sprijinirea creării și dezvoltării microîntreprinderilor și întreprinderilor mici în domenii non-agricole va crea noi locuri de muncă în zonele rurale și va conduce la absorbția surplusului forței de muncă din sectorul agricol. Stimularea activităților de producție, serviciilor de agro-turism, sanitar-veterinare și medicale va crește gradul de atractivitate al zonelor rurale, reducând astfel tendința rezidenților de a migra spre mediul urban în căutarea unor noi oportunități socio-economice.

Strategia pentru dezvoltarea sectorului agroalimentar pe termen mediu și lung orizont 2020-2030<sup>35</sup> MADR stabilește: Dezvoltarea teritorială echilibrată a economiei rurale agricole și nonagricole, extinderea IMM-urilor rurale și creșterea gradului de ocupare, prin susținerea cu preponderență a populației rurale active tinere; Restrângerea zonelor rurale defavorizate și a sărăciei rurale severe.

**Context Local:** Numărul întreprinderilor înregistrate la ONRC este de 587, cu un număr de 4715 salariați în 2014 conform bilanțului<sup>36</sup>. Dintre acestea, primele 3 firme ca număr de salariați sunt întreprinderi mari, întreprinderile mici și mijlocii sunt în număr de 38, având un număr de 1342 salariați, restul firmelor înregistrate sunt microîntreprinderi, în număr de 546. Dintre acestea, 367 microîntreprinderi figurează ca având 0 angajați. Aceste firme activează în domeniile primar, secundar și terțiar: agricultură, creșterea animalelor, exploatarea forestieră, extracția materialelor de construcții, servicii, comerț, turism, etc. Procentul populației active - salariați din totalul populației la nivel de localitate nu este uniform în teritoriu. Numărul mediu de salariați care domiciliază în teritoriul GAL este de 6779, fiind înregistrați și 780 șomeri.

**Corelare cu analiza SWOT și justificarea alegerii măsurii:** Măsura țintește dezvoltarea de noi microîntreprinderi și IMM-uri și crearea de noi locuri de muncă în toate sectoarele neagricole unde există oportunități, inclusiv în sectorul terțiar unde există în prezent deficit în asigurarea de servicii turistice, contribuind în acest fel la dezvoltarea generală a zonei. Această măsură va contribui la dislocarea populației active din agricultură spre alte sectoare. În analiza SWOT/Economie la puncte slabe se menționează cele 28557 persoane ocupate în agricultură, sector primar, un număr foarte mare în comparație cu cei 1342 angajați în microîntreprinderi și IMM-uri. Acest raport trebuie modificat înspre sectoarele secundare și terțiare, prin sprijinirea potențialilor antreprenori, sprijin care va contribui și la crearea de noi locuri de muncă.

**Obiective de dezvoltare rurală:** Măsura contribuie la atingerea obiectivului de dezvoltare rurală art. 4 lit. c din Reg. (UE) nr. 1305/2013: obținerea unei dezvoltări teritoriale echilibrate a economiilor și comunităților rurale, inclusiv crearea și menținerea de locuri de muncă.

**Obiectiv specific al măsurii:** Susținerea înființării de întreprinderi noi, start-up pe sectoare de activități neagricole noi sau slab dezvoltate.

<sup>34</sup> [http://ec.europa.eu/agriculture/rural-development-2014-2020/country-files/ro/factsheet\\_ro.pdf](http://ec.europa.eu/agriculture/rural-development-2014-2020/country-files/ro/factsheet_ro.pdf)

<sup>35</sup> <http://madr.ro/docs/agricultura/strategia-agroalimentara-2020-2030.pdf>

<sup>36</sup> <http://www.mfinante.ro/agentcod.html>

**Măsura contribuie la prioritatea P6 - Promovarea incluziunii sociale, a reducerii sărăciei și a dezvoltării economice în zonele rurale, lit. a - facilitarea diversificării, a înființării și a dezvoltării de întreprinderi mici, precum și crearea de locuri de muncă, prevăzută la art. 5, Reg. (UE) nr. 1305/2013.**

**Măsura corespunde obiectivelor art. 19 (1) lit. a, (ii - Ajutor la înființarea de întreprinderi pentru activități neagricole în zonele rurale din Reg. (UE) nr. 1305/2013.**

**Măsura contribuie la Domeniul de Intervenție 6A - Facilitarea diversificării, a înființării și a dezvoltării de întreprinderi mici, precum și crearea de locuri de muncă, prevăzută la art. 5, Reg. (UE) nr. 1305/2013**

**Măsura contribuie la obiectivele transversale legate de inovare, de protecția mediului și de atenuarea schimbărilor climatice și de adaptarea la acestea, în conformitate cu Reg. (UE) nr. 1305/2013).**

**Complementaritatea cu alte măsuri din SDL:** Măsura M5/6A - Înființarea de activități neagricole startup este complementară cu măsurile: M1/1A - Cooperare, M2/2A - Investiții în active fizice, M3/3A - Scheme de calitate pentru produse agricole și alimentare, M6/6A - Dezvoltarea de activități neagricole, având în comun același grup țintă format din fermieri.

**Sinergia cu alte măsuri din SDL:** Măsura M5/6A - Înființarea de activități neagricole startup este sinergică cu măsurile: M6/6A - Dezvoltarea de activități neagricole, M7/6B - Investiții în infrastructuri mici, M8/6B - Investiții pentru acces la transport al comunităților în risc de excludere socială (în special minoritatea romă), M9/6C - Infrastructura de bandă largă în spațiul rural, toate contribuind la prioritatea P6 - Promovarea incluziunii sociale, a reducerii sărăciei și a dezvoltării economice în zonele rurale.

## **2. Valoarea adăugată a măsurii:**

Suținerea inițiativelor în domeniile economice noi, inexistente, cât și a celor care adoptă soluții noi pentru eficientizarea activității din domeniul slab dezvoltat de la nivelul teritoriului reprezintă o abordare inovativă a dezvoltării sectorului neagricol. Dată fiind evidențierea clară a două categorii de antreprenori, identificați în cadrul întâlnirilor de animare, se dorește ca această măsură să susțină direct persoanele fizice din afara domeniului agricol, ce își deschid pentru prima dată o afacere într-un domeniu nou inexistent sau slab dezvoltat în zona GAMMV. Măsura este adaptată strict acestei categorii de potențiali beneficiari și va oferi sprijinul necesar înființării afacerilor start-up. Pe lângă acest aspect integrarea de echipamente ce folosesc energie din surse regenerabile, alături de dezvoltarea unei imagini proprii/branding pentru serviciile/produsele ce vor rezulta contribuie de asemenea la obiectivele de climă și inovare.

## **3. Trimiteri la alte acte legislative:**

**Legislație europeană:** Regulamentul (UE) Nr. 1336/2013 de modificare a Directivelor 2004/17/CE, 2004/18/CE și 2009/81/CE ale Parlamentului European și ale Consiliului în ceea ce privește pragurile de aplicare pentru procedurile de atribuire a contractelor de achiziții; Regulamentul (UE) Nr. 1306/2013 privind finanțarea, gestionarea și monitorizarea politicii agricole comune; Regulamentul (CE) nr. 1407/2013;

**Legislație națională:** Legea nr. 31/1990 din 16 noiembrie 1990 privind societățile comerciale; Ordonanța de Urgență nr. 44 din 16 aprilie 2008 privind desfășurarea activităților economice de către persoanele fizice autorizate, întreprinderile individuale și întreprinderile familiale; Ordonanța de Urgență a Guvernului (OUG) Nr. 34/2006 privind atribuirea contractelor de achiziție publică, a contractelor de concesiune de lucrări publice și a contractelor de concesiune de servicii cu modificările și completările ulterioare; Hotărârea de Guvern (HG) Nr. 925/2006 pentru aprobarea normelor de aplicare a prevederilor referitoare la atribuirea contractelor de achiziție publică din Ordonanța de urgență a Guvernului nr. 34/2006 privind atribuirea contractelor de achiziție publică, a contractelor de concesiune de lucrări publice și a contractelor de concesiune de servicii.

## **4. Beneficiari direcți/indirecți (grup țintă)**

**Beneficiarii direcți sunt:** Fermieri sau membrii unei gospodării agricole, care își diversifică activitatea prin înființarea unei activități non-agricole în spațiul rural pentru prima dată. Persoanele fizice neautorizate nu sunt eligibile; Micro-întreprinderi și întreprinderi mici



existente din spațiul rural, care își propun activități non-agricole, pe care pe care nu le-au mai efectuat până la data aplicării pentru sprijin; Micro-întreprinderi și întreprinderi mici noi, înființate în anul depunerii aplicației de finanțare sau cu o vechime de maxim 3 ani fiscali, care nu au desfășurat activități până în momentul depunerii acesteia (start-ups).

**Beneficiari indirecti sunt:** locuitorii zonei pentru serviciile diversificate/dezvoltate și persoane care caută locuri de muncă pentru angajare la firmele ce crează locuri de muncă.

#### 5. Tip de sprijin:

- Sumă forfetară. Sprijinul se acordă în două rate pe o perioadă de maximum 30 de luni. Plata ultimei rate, este condiționată de implementarea corectă a planului de afaceri.

#### 6. Tipuri de acțiuni: eligibile și neeligibile:

**Sunt sprijinite următoarele acțiuni (eligibile):** Sprijinul se acordă pentru activitățile prevăzute pentru îndeplinirea obiectivelor din cadrul Planului de Afaceri (PA). Toate cheltuielile propuse prin PA, inclusiv capital de lucru și capitalizarea întreprinderii și activitățile relevante pentru implementarea corectă a PA aprobat, pot fi eligibile, indiferent de natura acestora.

Activitățile eligibile trebuie să fie conforme cu codurile CAEN eligibile (Anexa 7 și anexa 8).

**Acțiuni neeligibile:** Nu sunt eligibile cheltuielile cu achiziționarea de utilaje și echipamente agricole aferente activității de prestare de servicii agricole, în conformitate cu Clasificarea Activităților din Economia Națională, precum și producerea și comercializarea produselor din Anexa I din Tratat; Cheltuieli cu investițiile ce fac obiectul dublei finanțări care vizează aceleași costuri eligibile; cheltuieli în conformitate cu art. 69, alin (3) din R (UE) nr. 1303/2013 și anume: dobânzi debitoare; taxa pe valoarea adăugată, cu excepția cazului în care aceasta nu se poate recupera în temeiul legislației naționale privind TVA-ul sau a prevederilor specifice pentru instrumente financiare; scheme ce fac obiectul Art. 29 din Reg. (EU) 1305/2013.

#### 7. Condiții de eligibilitate (EG)

- Solicitantul prezintă un plan de afaceri;

Proiectul trebuie să se încadreze în cel puțin unul dintre tipurile de activități sprijinite prin măsură conform cu lista codurilor CAEN eligibile (Anexa 7 și anexa 8) sunt anexate Ghidului.

- Asumarea începerii implementării planului de afaceri în termen de 2 luni de la data deciziei de acordare a ajutorului;
- Sediul social sau punctele de lucru ale solicitantului trebuie să fie în teritoriul GAL;
- Activitatea aferentă codului CAEN propus prin proiect nu a mai fost desfășurată ;
- Solicitanții eligibili, persoane juridice sau înființate în baza OUG nr. 44/2008, precum și cei care dețin calitatea de asociați/acționari ai unei persoane juridice, pot beneficia o singură dată de sprijinul financiar nerambursabil acordat prin Măsura 19 "Dezvoltarea locală LEADER" - Sub-măsura 19.2 "Implementarea Strategiilor de Dezvoltare Locală" și sub-măsura 6.2 „Sprijin pentru înființarea de activități neagricole în zone rurale ”
- Termenul maxim de finalizare a proiectelor este 31.12.2025, iar termenul limită de depunere a ultimei cereri de plată a beneficiarilor 30.06.2025.
- Înaintea solicitării celei de-a doua tranșe de plată, solicitantul face dovada desfășurării activităților comerciale prin producția comercializată sau prin activitățile prestate, în procent de minim 30% din valoarea primei tranșe de plată (cerința va fi verificată în momentul finalizării implementării planului de afaceri);

#### 8. Criterii de selecție:

**Criterii LEADER:** Locuri de muncă nou create;

**Criterii specifice măsurii:**

Prioritizarea sectoarelor cu potențial de creștere (textile și pielărie, industrii creative și culturale, inclusiv meșteșuguri, activități de servicii în tehnologia informației, agroturism, servicii pentru populația din spațiul rural);

Stimularea activităților turistice în sensul prioritizării activităților agroturistice desfășurate în

zonele cu potențial turistic ridicat/destinații ecoturistice/arii naturale protejate, care au fost stabilite în conformitate cu Ordonanța de Urgență nr. 142/2008 privind aprobarea Planului de amenajare a teritoriului național;

Observație: Punctele 6,7,8 vor fi detaliate în documentele de implementare fără a aduce atingere Art. 49 din Reg. (EU) 1305/2013.

9. **Sume (aplicabile) și rata sprijinului:** Măsura face obiectul Art. 67 (1) c, d din Reg. (EU) 1303/2013 și își găsește încadrarea la Art. 19(6) din Anexa II la Reg. (EU) 1305/2013.

- Valoarea maximă a sprijinului este de 50.000 €/proiect sau 70.000 €/proiect în funcție de activitatea sprijinită
- Rata sprijinului de 100% din valoarea eligibilă se va acorda sub formă de primă, în două tranșe de plată autorizate de AFIR, astfel: prima tranșă de 70% din cuantumul sprijinului după semnarea Contractului de Finanțare; a doua tranșă - 30% din cuantumul sprijinului după îndeplinirea tuturor obiectivelor din Planului de afaceri, fără a depăși cinci ani de la încheierea Contractului de Finanțare; Nu există sume intermediare; În cazul neimplementării corecte a planului de afaceri, sumele plătite, vor fi recuperate proporțional cu obiectivele nerealizate; Se vor aplica regulile de ajutor de minimis în vigoare, conform prevederilor Regulamentului UE nr. 1407/2013;

10. **Indicatori de monitorizare:**

**Indicatori LEADER:**

- Locuri de muncă nou create - ~~23~~ 24
- Cheltuieli publice totale - euro ~~990.000~~ 1.040.000 euro

**Indicatori specifici măsurii:**

- Număr de întreprinderi Start up finanțate - ~~17~~ 18

*Aceștia vor fi monitorizați și evaluați în conformitate cu prevederile Art.34 din Reg. (UE) nr. 1303/2013, prin Planul de Evaluare ce va fi elaborat în perioada de implementare.*

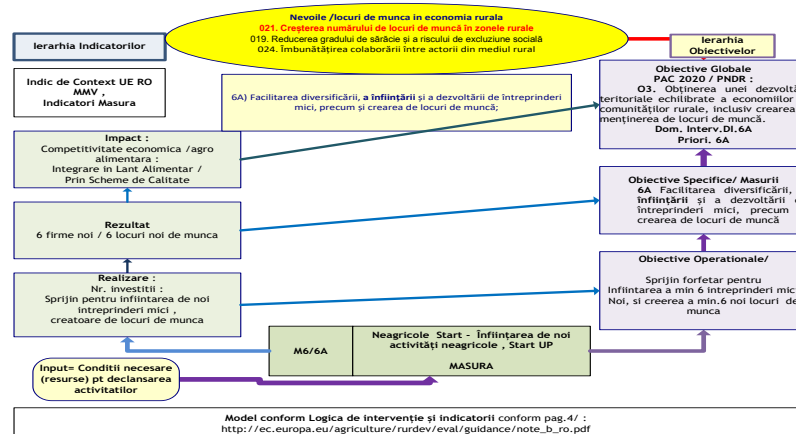

Figură 1. Matricea –cadru logic al măsurii M5\_5A

## Denumirea măsurii : Dezvoltarea de activități neagricole M6/6A

Măsura este aplicată în Teritoriul GAL Maramureș Vest și în perioada 2012-2015, nefiind o măsură inovativă. Necesitatea implementării ei este dată de fragilitatea IMM-urilor existente și de declinul major al acestora privind numărul de angajați și a scăderii cifrei de afaceri a acestora. Măsura se integrează în strategia GAL Maramureș Vest ținând susținerea microîntreprinderilor și IMM-urilor neagricole, generatoare de noi locuri de muncă. Scopul Măsurii este susținerea investițiilor pentru minimum 10 firme și creșterea a minimum 10 noi locuri de muncă.

**CODUL Măsurii: M6/6A**

Tipul măsurii: ✓ INVESTIȚII

- SERVICII
- SPRIJIN FORFETAR

**8. Descrierea generală a măsurii, inclusiv a logicii de intervenție a acesteia și a contribuției la prioritățile strategiei, la domeniile de intervenție, la obiectivele transversale și a complementarității cu alte măsuri din SDL.**

**Context European și Național:** Strategia EU 2020<sup>37</sup> își propune ca și prim obiectiv: (1): Ocuparea forței de muncă, o rată de ocupare a forței de muncă de 75 % în rândul populației cu vârste cuprinse între 20 și 64 de ani. **Situația forței de muncă în mediul rural/național**<sup>38</sup>: Sectorul agricol furnizează încă aproximativ 30 % din totalul locurilor de muncă în România, cea mai mare rată la nivelul UE, de șase ori mai mare decât media UE. Alte două procente din forța de muncă lucrează în industria alimentară. Având o structură de vârstă nefavorabilă (doar 7 % din totalul fermierilor sunt tineri fermieri), cei care lucrează în sectorul agricol au un nivel scăzut de educație formală și de competențe. Există o nevoie puternică de perfecționare a competențelor profesionale în sectorul agricol și de promovare, în același timp, a diversificării economice în zonele rurale (doar 18 % din întreprinderile mici și mijlocii neagricole se află în zonele rurale), pentru a crea noi locuri de muncă, pentru a reduce dependența de sectorul agricol și pentru a crește veniturile rurale. Infrastructura de bază și accesul la servicii în zonele rurale sunt în continuare de slabă calitate și insuficient dezvoltate, 40 % din populația rurală fiind expusă riscului de sărăcie și de excluziune socială. Zonele rurale joacă un rol socio-economic important în România deoarece acestea reprezintă mare parte din suprafața totală a României, fiind locuite de aproape jumătate din populație. Prin sub-măsurile care vizează dezvoltarea activităților non-agricole în mediul rural, aceste zone ar putea beneficia de o bună dezvoltare a afacerilor care ar conduce la reducerea sărăciei existente în zonele rurale. Sprijinirea creării și dezvoltării microîntreprinderilor și întreprinderilor mici în domenii non-agricole va crea noi locuri de muncă în zonele rurale și va conduce la absorbția surplusului forței de muncă din sectorul agricol. Stimularea activităților de producție, serviciilor de agro-turism, sanitar-veterinare și medicale va crește gradul de atractivitate al zonelor rurale, reducând astfel tendința rezidenților de a migra spre mediul urban în căutarea unor noi oportunități socio-economice.

Strategia pentru dezvoltarea sectorului agroalimentar pe termen mediu și lung orizont 2020-2030<sup>39</sup> MADR stabilește: Dezvoltarea teritorială echilibrată a economiei rurale agricole și nonagricole, extinderea IMM-urilor rurale și creșterea gradului de ocupare, prin susținerea cu preponderență a populației rurale active tinere; Restrângerea zonelor rurale defavorizate și a sărăciei rurale severe.

**Context Local:** Numărul întreprinderilor înregistrate la ONRC este de 587, cu un număr de 4715 salariați în 2014 conform bilanțului<sup>40</sup>. Dintre acestea, primele 3 firme ca număr de salariați sunt întreprinderi mari, întreprinderile mici și mijlocii sunt în număr de 38, având un număr de 1342 salariați, restul firmelor înregistrate sunt microîntreprinderi, în număr de 546. Dintre acestea, 367 microîntreprinderi figurează ca având 0 angajați. Aceste firme activează în domeniile primar, secundar și terțiar: agricultură, creșterea animalelor, exploatarea forestieră, extracția materialelor de construcții, servicii, comerț, turism, etc. Procentul populației active - salariați din totalul populației la nivel de localitate nu este uniform în teritoriu. Numărul mediu de salariați care domiciliază în teritoriul GAL este de 6779, fiind înregistrați și 780 șomeri.

**Corelare cu analiza SWOT și justificarea alegerii măsurii:**

Măsura țintește susținerea microîntreprinderilor și IMM-urilor neagricole în toate sectoarele neagricole unde există oportunități, inclusiv în sectorul terțiar unde există în prezent deficit în asigurarea de servicii turistice, contribuind în acest fel la dezvoltarea generală a zonei. Această măsură va contribui la dislocarea populației active din agricultură spre alte sectoare. În analiza SWOT/Economia se prezintă la puncte slabe fragilitatea celor 367 de microîntreprinderi cu zero

<sup>37</sup> [http://ec.europa.eu/europe2020/europe-2020-in-a-nutshell/targets/index\\_ro.htm](http://ec.europa.eu/europe2020/europe-2020-in-a-nutshell/targets/index_ro.htm)

<sup>38</sup> [http://ec.europa.eu/agriculture/rural-development-2014-2020/country-files/ro/factsheet\\_ro.pdf](http://ec.europa.eu/agriculture/rural-development-2014-2020/country-files/ro/factsheet_ro.pdf)

<sup>39</sup> <http://madr.ro/docs/agricultura/strategia-agroalimentara-2020-2030.pdf>

<sup>40</sup> <http://www.mfinante.ro/agentcod.html>

salariați, precum și numărul de IMM-uri de sub 1/1000 de locuitori. Prin investițiile în dezvoltarea/diversificarea microintreprinderilor și IMM-urilor se dorește dezvoltarea acestora și crearea de noi locuri de muncă.

**Obiective de dezvoltare rurală:** Măsura contribuie la atingerea obiectivului de dezvoltare rurală art. 4 lit. c din Reg. (UE) nr. 1305/2013: obținerea unei dezvoltări teritoriale echilibrate a economiilor și comunităților rurale, inclusiv crearea și menținerea de locuri de muncă.

**Obiectiv specific al măsurii:** Facilitarea diversificării și a dezvoltării de microintreprinderi și IMM, 10 firme precum și crearea de locuri de muncă, minimum 10 locuri de muncă.

**Măsura contribuie la prioritatea P6 - Promovarea incluziunii sociale, a reducerii sărăciei și a dezvoltării economice în zonele rurale, lit. a - facilitarea diversificării, a înființării și a dezvoltării de întreprinderi mici, precum și crearea de locuri de muncă, prevăzută la art. 5, Reg. (UE) nr. 1305/2013.**

**Măsura corespunde obiectivelor art. 19 (1) lit. b - investiții în crearea și dezvoltarea de activități neagricole din Reg. (UE) nr. 1305/2013.**

**Măsura contribuie la Domeniul de Intervenție 6A - Facilitarea diversificării, a înființării și a dezvoltării de întreprinderi mici, precum și crearea de locuri de muncă, prevăzut la art. 5, Reg. (UE) nr. 1305/2013.**

**Măsura contribuie la obiectivele transversale legate de inovare, de protecția mediului și de atenuarea schimbărilor climatice și de adaptarea la acestea, în conformitate cu Reg. (UE) nr. 1305/2013).**

**Complementaritatea cu alte măsuri din SDL:** Măsura M6/6A - Dezvoltarea de activități neagricole este complementară cu măsurile: M1/1A - Cooperare, M2/2A - Investiții în active fizice, M3/3A - Scheme de calitate pentru produse agricole și alimentare, M5/6A - Înființarea de activități neagricole startup, având în comun același grup țintă format din fermieri.

**Sinergia cu alte măsuri din SDL:** Măsura M6/6A - Dezvoltarea de activități neagricole este sinergică cu măsurile: M5/6A - Înființarea de activități neagricole startup, M7/6B - Investiții în infrastructuri mici, M8/6B - Investiții pentru acces la transport al comunitatilor în risc de excludere socială (în special minoritatea romă), M9/6C - Infrastructura de bandă largă în spațiul rural, toate contribuind la prioritatea P6 - Promovarea incluziunii sociale, a reducerii sărăciei și a dezvoltării economice în zonele rurale.

#### **9. Valoarea adăugată a măsurii:**

Măsura susține investiții în diversificarea și dezvoltarea activității economice, inclusiv prin aportul de noi tehnologii necesare în zonă, mai ales investiții în echipamente performante, cu consum redus de energie sau care folosesc energie din surse regenerabile, alături de posibilitatea dezvoltării unei imagini proprii (branding) pentru serviciile / produsele ce vor rezulta. Se va valorifica și înțelepciunea tradițională prin susținerea de meșteșuguri, turism, ecoturism, aducând o contribuție la identitatea zonei.

#### **10. Trimiteri la alte acte legislative:**

**Legislație europeană:** Regulamentul (UE) Nr. 1336/2013 de modificare a Directivelor 2004/17/CE, 2004/18/CE și 2009/81/CE ale Parlamentului European și ale Consiliului în ceea ce privește pragurile de aplicare pentru procedurile de atribuire a contractelor de achiziții; Regulamentul (UE) Nr. 1306/2013 privind finanțarea, gestionarea și monitorizarea politicii agricole comune; Regulamentul (CE) nr. 1407/2013;

**Legislație națională:** Legea nr. 31/1990 din 16 noiembrie 1990 privind societățile comerciale; Ordonanța de Urgență nr. 44 din 16 aprilie 2008 privind desfășurarea activităților economice de către persoanele fizice autorizate, întreprinderile individuale și întreprinderile familiale; Ordonanța de Guvern nr. 26/2000 cu privire la asociații și fundații; Ordonanță de Urgență a Guvernului (OUG) Nr. 34/2006 privind atribuirea contractelor de achiziție publică, a contractelor de concesiune de lucrări publice și a contractelor de concesiune de servicii cu modificările și completările ulterioare; Hotărârea de Guvern (HG) Nr. 925/2006 pentru aprobarea normelor de aplicare a prevederilor referitoare la atribuirea contractelor de achiziție publică din Ordonanța de urgență a Guvernului nr. 34/2006 privind atribuirea contractelor de achiziție publică, a contractelor de concesiune de lucrări publice și a contractelor de concesiune de servicii.

## 11. Beneficiari direcți/indirecți (grup țintă)

**Beneficiarii direcți sunt:** Microintreprinderi și întreprinderi mici neagricole existente.  
**Beneficiarii indirecți sunt:** locuitorii zonei pentru produsele și serviciile diversificate /dezvoltate și persoane care caută locuri de muncă pentru angajare la firmele ce crează locuri de muncă.

## 12. Tip de sprijin:

- Rambursarea costurilor eligibile suportate și plătite efectiv;
- Plăți în avans până la 50% din ajutorul public acordat de către agenție cu condiția constituirii unei garanții bancare sau a unei garanții echivalente corespunzătoare procentului de 100 % din valoarea avansului, în conformitate cu art. 45 (4) și art 63 ale R. (CE) nr. 1305/2013, numai în cazul proiectelor de investiții.

## 13. Tipuri de acțiuni: eligibile și neeligibile:

**Sunt sprijinite următoarele acțiuni (eligibile):** Investiții pentru producerea și comercializarea produselor non-agricole, cum ar fi: fabricarea produselor textile, îmbrăcăminte, articole de marochinărie, articole de hârtie și carton; fabricarea produselor chimice, farmaceutice; activități de prelucrare a produselor lemnoase; industrie metalurgică, fabricare construcții metalice, mașini, utilaje și echipamente; fabricare produse electrice, electronice, producerea de produse electrice, electronice, și metalice, mașini, utilaje și echipamente, producția de carton etc; Investiții pentru activități meșteșugărești, cum ar fi: Activități de artizanat și alte activități tradiționale non-agricole (olărit, brodat, prelucrarea manuală a fierului, lânii, lemnului, pielii etc.); Investiții legate de furnizarea de servicii, cum ar fi: Servicii medicale, sociale, sanitar-veterinare; Servicii de reparații mașini, unelte, obiecte casnice; Servicii de consultanță, contabilitate, juridice, audit. Alte acțiuni eligibile conform anexelor 7 și 8 Lista coduri CAEN - eligibile

**Acțiuni neeligibile:** Prestarea de servicii agricole; Procesarea și comercializarea produselor prevăzute în Anexa 1 din Tratat; Producția de electricitate din biomasă ca și activitate economică; Cheltuieli cu investițiile ce fac obiectul dublei finanțări care vizează aceleași costuri eligibile; cheltuieli în conformitate cu art. 69, alin (3) din R (UE) nr. 1303/2013 și anume: dobânzi debitoare; taxa pe valoarea adăugată, cu excepția cazului în care aceasta nu se poate recupera în temeiul legislației naționale privind TVA-ul sau a prevederilor specifice pentru instrumente financiare; scheme ce fac obiectul Art. 29 din Reg. (EU) 1305/2013.

## 14. Condiții de eligibilitate

- Proiectul trebuie să se încadreze în cel puțin unul dintre tipurile de activități sprijinite prin măsură
- Beneficiarul se angajează că va asigura cofinanțarea proiectului
- Sediul social sau punctele de lucru ale solicitantului trebuie să fie în teritoriul GALMMV;

## 15. Criterii de selecție:

**Criterii LEADER:** Locuri de muncă nou create;

**Criterii specifice măsurii:**

- Prioritizarea sectoarelor cu potențial de creștere (textile și pielărie, industrii creative și culturale, inclusiv meșteșuguri, activități de servicii în tehnologia informației, agroturism, servicii pentru populația din spațiul rural);
- Stimularea activităților turistice în sensul prioritizării activităților agroturistice desfășurate în zonele cu potențial turistic ridicat/destinații ecoturistice/arii naturale protejate, care au fost stabilite în conformitate cu Ordonanța de Urgență nr. 142/2008 privind aprobarea Planului de amenajare a teritoriului național;

*Observație: Punctele 6,7,8 vor fi detaliate în documentele de implementare fără a aduce atingere Art. 49 din Reg. (EU) 1305/2013.*

## 16. Sume (aplicabile) și rata sprijinului:

Valoarea maximă a sprijinului este de max. 100.502,85 euro.

Rata sprijinului este de 70%, dar poate crește până la 90% pentru solicitanții care desfășoară activități de producție, servicii medicale, sanitar-veterinare și agro-turism;

- Se vor aplica regulile de ajutor *de minimis* în vigoare, conform prevederilor Regulamentului UE nr. 1407/2013

#### 17. Indicatori de monitorizare:

Indicatori LEADER: Locuri de muncă nou create: 17

Cheltuieli publice totale: 588.875,23 €

Indicatori specifici măsurii: Număr de întreprinderi finanțate: 10;

Aceștia vor fi monitorizați și evaluați în conformitate cu prevederile Art.34 din Reg. (UE) nr. 1303/2013, prin Planul de Evaluare ce va fi elaborat în perioada de implementare.

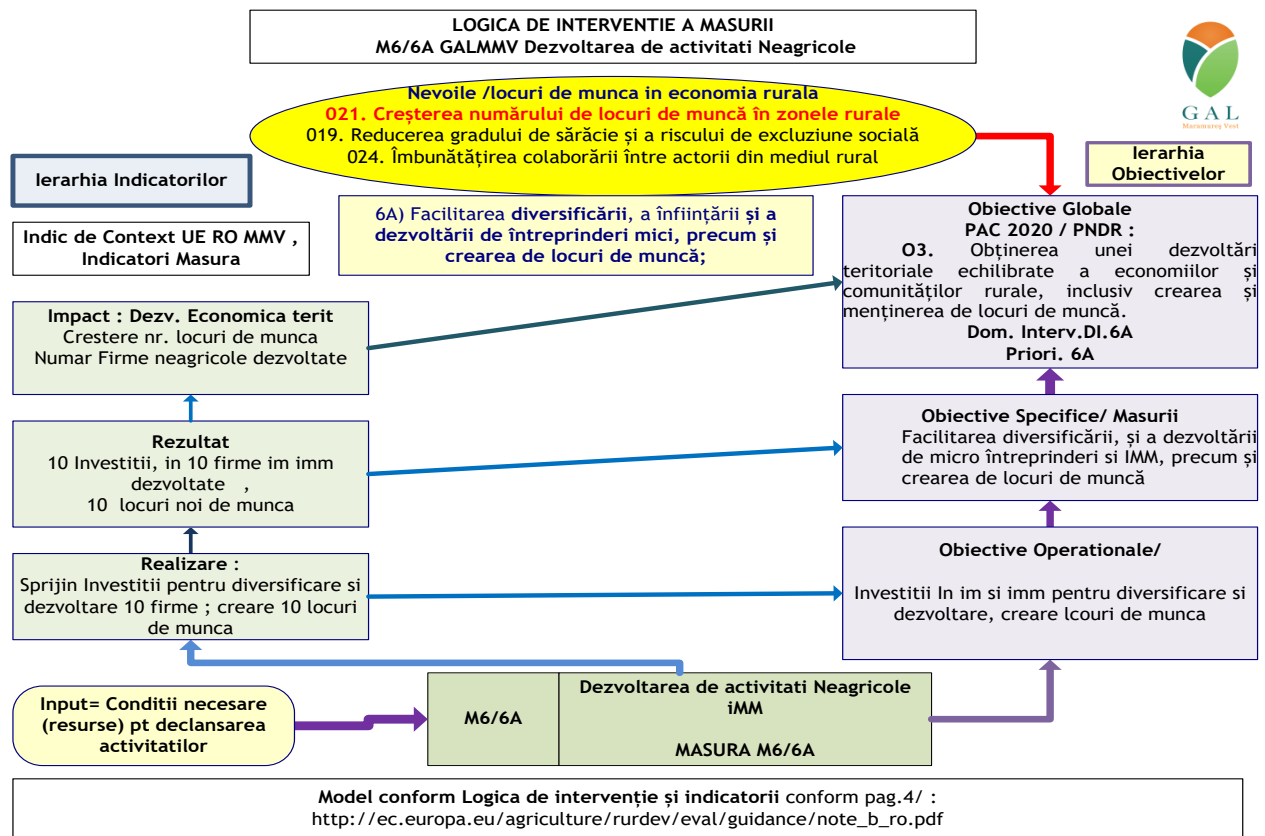

Fig.5. M6/6A: Logica de Intervenție a Măsurii Activitati Neagricole

#### Denumirea măsurii: Investiții în Infrastructuri Mici M7/6B

Măsura a fost aplicată în Teritoriul GAL Maramureș Vest și în perioada 2012 - 2015, nefiind în acest sens o măsură inovativă. Necesitatea implementării ei este dată de nevoia reală de infrastructuri atât interne UAT-urilor cât și între UAT- uri în întreg teritoriul, componentă esențială a Indicelui IDU - Grad de Sărăcie. Ca și componentă majoră a strategiei GAL Maramureș Vest 2020, rețeaua de infrastructuri mici (bazată pe drumurile Comunale) este scheletul viziunii de dezvoltare a teritoriului cu abordare de jos în sus (de la infrastructuri la structuri economice). Măsura se integrează în proiectul global GAL Maramureș Vest ținând susținerea dezvoltării integrate a teritoriului.

## CODUL Măsurii: M7/6B

Tipul măsurii:  INVESTIȚII  
 SERVICII  
 SPRIJIN FORFETAR

### 4. Descrierea generală a măsurii, inclusiv a logicii de intervenție a acesteia și a contribuției la prioritățile strategiei, la domeniile de intervenție, la obiectivele transversale și a complementarității cu alte măsuri din SDL.

**Documente referința EU<sup>41</sup>:** Fișa măsurii Servicii de bază și reînnoirea satelor în zonele rurale Articolul 20 din Regulamentul (UE) nr. 1305/2013 a Parlamentului și Consiliului European:

**Context European și Național:** Multe zone rurale din Uniune în prezent suferă din cauza tendințelor negative referitoare la dezvoltarea socială și economică, adeseori legate de probleme de îmbătrânirea populației, caracterul îndepărtat al regiunilor, raritatea oportunităților pentru găsirea de locuri de muncă și niveluri scăzute de calitate a vieții. În consecință, măsura susține intervenții în ceea ce privește stimularea creșterii și promovarea sustenabilității socio-economice și de mediu în zonele rurale, în special prin dezvoltarea infrastructurii locale (inclusiv telecomunicații rapide și ultrarapide, energie regenerabilă și infrastructură socială) și servicii de bază locale (inclusiv recreație, sănătate, cultură, acces la Tehnologii de Comunicare și Informații) în zonele rurale precum și prin reînnoirea satelor și activități îndreptate pentru restabilirea și reînnoirea patrimoniului cultural și natural a satelor și a peisajelor rurale. În Fișa informativă privind programul de dezvoltare rurală al României pentru perioada 2014-2020,<sup>42</sup> pag.4 se menționează: “Aproape 800 de proiecte vor fi sprijinite pentru a îmbunătăți infrastructura rurală la scară mică, îmbunătățind astfel condițiile de viață a aproximativ 27 % din populația rurală. Acestea vor include investiții în drumuri locale, sisteme de tratare a apelor uzate/de alimentare cu apă, creșe, grădinițe, facilități de îngrijire a copiilor după terminarea programului școlar și licee cu profil agricol. Aproape 400 de clădiri de patrimoniu cultural local vor fi reabilitate și protejate”.

**Context Local:** Indicele de dezvoltare urbană pentru localitățile din teritoriul GAL Maramureș Vest este cuprins între 47.29 și 67.90 pentru zona rurală. Există 7 UAT- uri care reprezintă zone sărace, având indicii sub 55. O componentă importantă care poate duce la creșterea acestui indice este infrastructura. În zonă se găsesc arii protejate Natura 2000, monumente, ansambluri, și situri care reprezintă monumente istorice cu valoare arhitecturală și culturală dar care nu sunt valorificate suficient, din cauza infrastructurii de acces deficitare.

**Corelare cu analiza SWOT și justificarea alegerii măsurii:** Măsura țintește SWOT Teritoriu (Puncte Slabe): calitatea infrastructurilor de transport și lipsa infrastructurilor pentru transport eco (trasee pentru biciclete șamd). Pericolul major apărut ca urmare a amplasării depozitului ecologic Maramureș în teritoriul GALMMV la Fărcașa, probabil generator de trafic greu în zonă, necesită măsuri rapide și active pentru protecția pietonilor, a bicicliștilor și turiștilor, cu rute alternative respectiv drumurile comunale.

(Punct Tare): apropierea față de zone turistice cu reputație din afara GAL ului.

**Obiective de dezvoltare rurală:** Măsura contribuie la atingerea obiectivului de dezvoltare rurală art. 4 lit. c din Reg. (UE) nr. 1305/2013: Obținerea unei dezvoltări teritoriale echilibrate a economiilor și comunităților rurale, inclusiv crearea și menținerea de locuri de muncă.

**Obiectiv specific al măsurii:** Investiții în crearea, îmbunătățirea și extinderea tuturor tipurilor de infrastructuri la scară mică, inclusiv investiții în domeniul energiei din surse regenerabile și al economisirii energiei.

**Măsura contribuie la prioritatea P6 - promovarea incluziunii sociale, a reducerii sărăciei și a dezvoltării economice în zonele rurale, lit b - încurajarea dezvoltării locale în zonele rurale, prevăzută la art. 5, Reg. (UE) nr. 1305/2013.**

**Măsura corespunde obiectivelor art. 20 - Servicii de bază și reînnoirea satelor în zonele rurale, (1) lit. b - Sprijin pentru investiții în crearea, îmbunătățirea și extinderea tuturor**

<sup>41</sup> [http://www.madr.ro/axa-leader/leader-2014-2020/fise-template-specifice-propuse-de-ce-utilizate-ca-model-orientativ-elaborare-masuri-sdl/download/1969\\_2156e98cee569ea863d7f6d60ed7f5a6.html](http://www.madr.ro/axa-leader/leader-2014-2020/fise-template-specifice-propuse-de-ce-utilizate-ca-model-orientativ-elaborare-masuri-sdl/download/1969_2156e98cee569ea863d7f6d60ed7f5a6.html)

<sup>42</sup> [http://ec.europa.eu/agriculture/rural-development-2014-2020/country-files/ro/factsheet\\_ro.pdf](http://ec.europa.eu/agriculture/rural-development-2014-2020/country-files/ro/factsheet_ro.pdf)



tipurilor de infrastructuri la scară mică, inclusiv investiții în domeniul energiei din surse regenerabile și al economisirii energiei, din Reg. (UE) nr. 1305/2013

**Măsura contribuie la Domeniul de Intervenție 6B - Încurajarea dezvoltării locale în zonele rurale, prevăzut la art. 5, Reg. (UE) nr. 1305/2013.**

**Măsura contribuie la obiectivele transversale** legate de inovare, de protecția mediului și de atenuarea schimbărilor climatice și de adaptarea la acestea, în conformitate cu Reg. (UE) nr. 1305/2013).

**Complementaritatea cu alte măsuri din SDL:** Măsura M7/6B - Investiții în Infrastructuri Mici este complementară cu măsurile: M8/6B - Investiții pentru acces la transport al comunitatilor în risc de excluziune sociala (în special minoritatea romă) și potențial cu M4/4A - Investiții neproductive în gestionarea zonei Natura 2000, și M9/6C - Infrastructura de bandă largă în spațiul rural, având în comun același grup țintă format din UAT-uri.

**Sinergia cu alte măsuri din SDL:** Măsura M7/6B - Investiții în Infrastructuri Mici este sinergică cu măsurile: M5/6A - Înființarea de activități neagricole startup, M6/6A - Dezvoltarea de activități neagricole, M8/6B - Investiții pentru acces la transport al comunitatilor în risc de excluziune sociala (în special minoritatea romă), M9/6C - Infrastructura de bandă largă în spațiul rural, toate contribuind la prioritatea P6 - Promovarea incluziunii sociale, a reducerii sărăciei și a dezvoltării economice în zonele rurale.

#### **5. Valoarea adăugată a măsurii:**

Măsura este concepută în ideea creării unei rețele de eco transport în teritoriul MMV, ca și răspuns rapid la creșterea rapidă a traficului greu în zonă cu efecte directe asupra circulației locuitorilor, producătorilor, comercianților, turiștilor. Se va susține realizarea unor prime tronsoane ale rețelei de eco transport GALMMV Bike NET<sup>43</sup> în intravilanul localităților care să conecteze punctele centrale: administrație, servicii sociale, târguri, și valori de patrimoniu local, în special locuri în care fermierii /antreprenorii desfășoară sau vor desfășura activități economice, inclusiv în locații de patrimoniu tradițional, șuri, etc. Măsura va contribui la sporirea valorii turistice a zonei prin corelarea inițiativei civice cu investițiile publice. Măsura contribuie la identificarea unor soluții locale creative pentru problemele existente la nivel local.

#### **6. Trimiteri la alte acte legislative:**

**Legislație europeană:** Regulamentul (CE) nr. 1407/2013; Reg. (UE) nr. 1303/2013;

**Legislație națională:** HG nr. 28/2008 privind aprobarea conținutului-cadru al documentației tehnico-economice aferente investițiilor publice, precum și a structurii și metodologiei de elaborare a devizului general pentru obiective de investiții și lucrări de intervenții; HG nr. 226/2015 privind stabilirea cadrului general de implementare a măsurilor programului național de dezvoltare rurală cofinanțate din Fondul European Agricol pentru Dezvoltare Rurală și de la bugetul de stat; OG nr. 92/2003 privind codul de procedura fiscală, republicată cu modificările și completările ulterioare; Ordinul nr. 135/2010 privind aprobarea Metodologiei de aplicare a evaluării impactului asupra mediului pentru proiecte publice și private, cu modificările și completările ulterioare; HG nr. 445/2009 privind evaluarea impactului anumitor proiecte publice și private asupra mediului, cu modificările și completările ulterioare; Legea nr. 50/1991, privind autorizarea lucrărilor de construcții cu modificările și completările ulterioare; OUG nr. 66/2011 privind prevenirea, constatarea și sancționarea neregulilor apărute în obținerea și utilizarea fondurilor europene și/sau a fondurilor publice naționale aferente acestora, cu modificările și completările ulterioare; OUG nr. 49/2015 privind gestionarea financiară a fondurilor europene nerambursabile aferente politicii agricole comune, politicii comune de pescuit și politicii maritime integrate la nivelul Uniunii Europene, precum și a fondurilor alocate de la bugetul de stat pentru perioada de programare; Legea nr. 198/2015 privind aprobarea Ordonanței Guvernului nr. 7/2010 pentru modificarea și completarea Ordonanței Guvernului nr. 43/1997 privind regimul drumurilor; HG nr. 540/2000 privind aprobarea încadrării în categorii funcționale a drumurilor publice și a drumurilor de utilitate privată deschise circulației publice, cu modificările și completările ulterioare.

<sup>43</sup> <http://www.bikemap.net/en/route/2123599-tura-prin-tara-codrului-si-tara-chioarului-maramures/#/z10/47.49447.23.749/terrain>

## 7. Beneficiari direcți/indirecți (grup țintă)

**Beneficiarii direcți sunt:** Comunele și asociațiile acestora, conform legislației naționale în vigoare. **Beneficiarii indirecți sunt:** locuitorii zonei pentru accesul la infrastructurile diversificate/dezvoltate.

## 8. Tip de sprijin:

- Rambursarea costurilor eligibile suportate și plătite efectiv;
- Plăți în avans, cu condiția constituirii unei garanții bancare sau a unei garanții echivalente corespunzătoare procentului de 100 % din valoarea avansului, în conformitate cu art. 45 (4) și art. 63 ale Reg. (UE) nr. 1305/2013, numai în cazul proiectelor de investiții;

## 9. Tipuri de acțiuni: eligibile și neeligibile:

**Sunt sprijinite următoarele acțiuni (eligibile):** Construcția, extinderea și/sau modernizarea rețelei de drumuri de interes local, cu condiția ca operațiunile relevante să fie implementate în conformitate cu planurile de dezvoltare a satelor și a serviciilor de bază oferite de acestea, acolo unde există asemenea planuri, și să fie coerente cu orice strategie de dezvoltare locală relevantă; Costurile generale ocazionate de cheltuielile cu construcția sau renovarea de bunuri imobile și achiziționarea sau cumpărarea prin leasing de mașini și echipamente noi, în limita valorii pe piață a activului; Onorariile pentru arhitecți, ingineri și consultanți, onorariile pentru consiliere privind durabilitatea economică și de mediu, inclusiv studiile de fezabilitate, vor fi realizate în limita a 10% din totalul cheltuielilor eligibile pentru proiectele care prevăd și construcții - montaj și în limita a 5% pentru proiectele care prevăd simpla achiziție de bunuri. Cheltuielile privind costurile generale ale proiectului sunt: Cheltuieli pentru consultanță, proiectare, monitorizare și management, inclusiv onorariile pentru consultanta privind durabilitatea economică și de mediu; Taxele pentru eliberarea certificatelor, potrivit art.45 din Regulamentul (UE) nr.1305/2013, precum și cele privind obținerea avizelor, acordurilor și autorizațiilor necesare implementării proiectelor, prevăzute în legislația națională.

Cheltuielile privind costurile generale ale proiectului, inclusiv cele efectuate înaintea aprobării finanțării, sunt eligibile dacă respectă prevederile art.45 din Regulamentul (UE) nr.1305 / 2013 și îndeplinesc următoarele condiții: sunt prevăzute sau rezultă din aplicarea legislației în vederea obținerii de avize, acorduri și autorizații necesare implementării activităților eligibile ale operațiunii sau rezultă din cerințele minime impuse de PNDR 2014 - 2020; sunt aferente, după caz: unor studii și/sau analize privind durabilitatea economică și de mediu, studiu de fezabilitate, proiect tehnic, documentație de avizare a lucrărilor de intervenție, întocmite în conformitate cu prevederile legislației în vigoare; sunt aferente activităților de coordonare și supervizare a execuției și recepției lucrărilor de construcții - montaj.

**Acțiuni neeligibile:** Cheltuielile cu achiziționarea de bunuri și echipamente „second hand”; Cheltuieli efectuate înainte de semnarea contractului de finanțare a proiectului cu Excepția, costurilor generale definite la art. 45, alin 2 litera c) a R (UE) nr. 1305/2013 care pot fi realizate înainte de depunerea cererii de finanțare; Cheltuieli cu achiziția mijloacelor de transport pentru uz personal și pentru transport persoane; Cheltuieli cu investițiile ce fac obiectul dublei finanțări care vizează aceleași costuri eligibile; Cheltuieli neeligibile în conformitate cu art. 69, alin (3) din R (UE) nr. 1303/2013 și anume: dobânzi debitoare, cu excepția celor referitoare la granturi acordate sub forma unei subvenții pentru dobândă sau a unei subvenții pentru comisioanele de garantare; achiziționarea de terenuri neconstruite și construite; taxa pe valoarea adăugată, cu excepția cazului în care aceasta nu se poate recupera în temeiul legislației naționale privind TVA-ul și a prevederilor specifice pentru instrumente financiare; în cazul contractelor de leasing, celelalte costuri legate de contractele de leasing, cum ar fi marja locatorului, costurile de refinanțare a dobânzilor, cheltuielile generale și cheltuielile de asigurare.

## 10. Condiții de eligibilitate

- Proiectul trebuie să se încadreze în cel puțin unul dintre tipurile de activități sprijinite prin măsură
- Investiția trebuie să fie realizată în teritoriul GAL

## 11. Criterii de selecție:

**Criterii LEADER:** Locuri de muncă nou create;

**Criterii specifice măsurii<sup>44</sup> :** Număr potențial de persoane deservite; Conectivitatea, în vederea asigurării legăturii cu principalele căi rutiere și alte căi de transport; Rolul multiplu al investiției, în sensul înlesnirii accesului agenților economici, a zonelor turistice, a investițiilor sociale, altor investiții finanțate din fonduri europene.

Observație: Punctele 6,7,8 vor fi detaliate în documentele de implementare fără a aduce atingere Art. 49 din Reg. (EU) 1305/2013.

## 12. Sume (aplicabile) și rata sprijinului:

- Valoarea maximă a sprijinului este de 28342 euro / proiect
- Rata sprijinului public nerambursabil este de 100% din totalul cheltuielilor

## 13. Indicatori de monitorizare:

**Indicatori LEADER:** Populație netă care beneficiază de infrastructură; Cheltuieli publice totale: € 378.425,84 €

**Indicatori specifici măsurii:** Număr estimat de proiecte: 15; Km de drum reabilitat pentru pietoni; Km de drum practicabil pentru bicicliști.

*Aceștia vor fi monitorizați și evaluați în conformitate cu prevederile Art.34 din Reg. (UE) nr. 1303/2013, prin Planul de Evaluare ce va fi elaborat în perioada de implementare.*

**Fig. M7/6B: Logica de Intervenție a Măsurii**

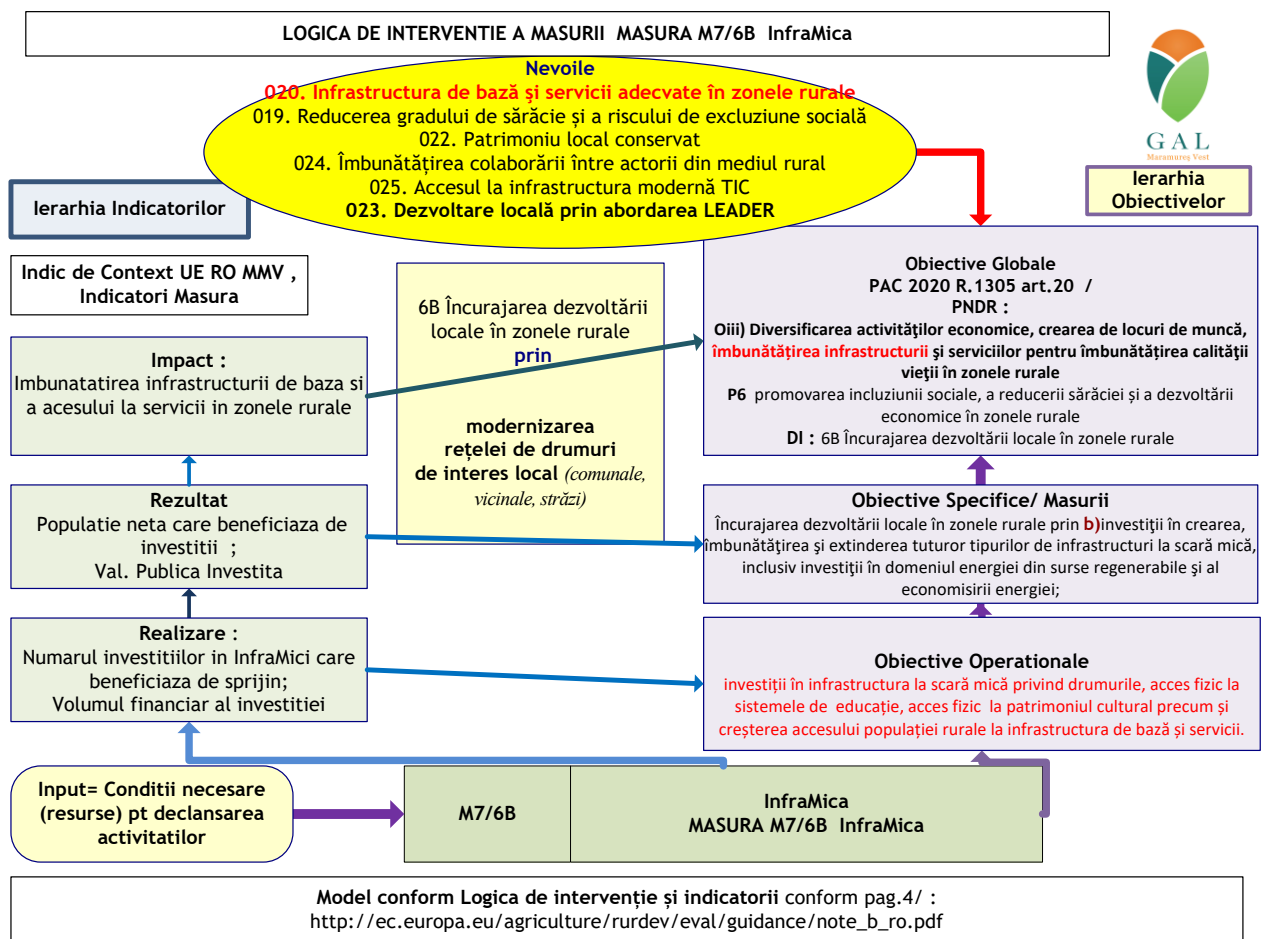

<sup>44</sup> [http://portal.apdrp.ro/informatii\\_institutionale\\_dezbatere\\_publica\\_documente\\_supuse\\_dezbaterii\\_publice](http://portal.apdrp.ro/informatii_institutionale_dezbatere_publica_documente_supuse_dezbaterii_publice) , Ghid 7.2

## Denumirea măsurii: - Crearea infrastructurii sociale pentru populația rurală M8/6B

Măsura de sprijinire a infrastructurii rurale mici a fost aplicată în Teritoriul GAL Maramureș Vest și în perioada 2012- 2015, nefiind în acest sens o măsură inovativă. Necesitatea implementării ei este dată de nevoia reală de infrastructuri/rețele în întreg teritoriul, componentă esențială a Indicelui IDU/Grad Sărăcie, infrastructuri mici interne UAT-urilor în zonele locuite de populații defavorizate inclusiv populația minorită aflată în risc de excluziune socială. Ca și componentă majoră a strategiei GALMMV 2020, rețeaua de infrastructuri mici, bazată pe reabilitarea componentelor drumurilor comunale este scheletul viziunii de dezvoltare a teritoriului cu abordare de jos în sus (de la infrastructuri la structuri economice), motiv pentru care trebuie să acopere toate zonele speciale /periferice, pentru a crea coeziune, șanse egale de acces la educație, servicii sociale, evitarea marginalizării sociale, în zonele locuite de minorități naționale și în pungile de sărăcie. Măsura se integrează în proiectul global GAL Maramureș Vest țintind susținerea dezvoltării integrate a teritoriului.

### **CODUL Măsurii: M8/6B**

Tipul măsurii:             INVESTIȚII  
                                  SERVICII  
                                  SPRIJIN FORFETAR

**14. Descrierea generală a măsurii, inclusiv a logicii de intervenție a acesteia și a contribuției la prioritățile strategiei, la domeniile de intervenție, la obiectivele transversale și a complementarității cu alte măsuri din SDL.**

**Documente referință EU<sup>45</sup>:** Fișa măsurii Servicii de bază și reînnoirea satelor în zonele rurale Articolul 20 din Regulamentul (UE) nr. 1305/2013 a Parlamentului și Consiliului European:

**Context European și Național:** Multe zone rurale din Uniune în prezent suferă din cauza tendințelor negative referitoare la dezvoltarea socială și economică, adeseori legate de probleme de îmbătrânirea populației, caracterul îndepărtat al regiunilor, raritatea oportunităților pentru găsirea de locuri de muncă și niveluri scăzute de calitate a vieții. În consecință, măsura susține intervenții în ceea ce privește stimularea creșterii și promovarea sustenabilității socio-economice și de mediu în zonele rurale, în special prin dezvoltarea infrastructurii locale (inclusiv telecomunicații rapide și ultrarapide, energie regenerabilă și infrastructură socială) și servicii de bază locale (inclusiv recreație, sănătate, cultură, acces la Tehnologii de Comunicare și Informații) în zonele rurale precum și prin reînnoirea satelor și activități îndreptate pentru restabilirea și reînnoirea patrimoniului cultural și natural a satelor și a peisajelor rurale. În Fișa informativă privind programul de dezvoltare rurală al României pentru perioada 2014-2020,<sup>46</sup> pag.4 se menționează: Aproape 800 de proiecte vor fi sprijinite pentru a îmbunătăți infrastructura rurală la scară mică, **îmbunătățind astfel condițiile de viață a aproximativ 27 % din populația rurală.** Acestea vor include investiții în drumuri locale, șamd.

**Context Local:** În teritoriul Maramureș Vest (MMV) există pe lângă populația majoritară 88.1% români și minorități naționale, în speță: 1983 romi (4.60%) și 1516 maghiari (3.52%), ucraineni și germani sub 0.02%, cu un total de 3519 locuitori minoritari, echivalentul unei comune mari. În consecință considerăm necesar includerea în SDL a unei măsuri dedicate minorităților pentru a le sprijini explicit la accesul la infrastructuri mici de transport comun, ținând seama și de gruparea acestora în special în dreapta Someșului (comunele Satulung, Remetea Chioarului și oraș Tăuții Măgherauș), respectiv a concentrării zonelor sărace din zona Codru și suprapunerii acestor teritorii cu arii Natura 2000. În viziunea GALMMV 2020 realizarea unei rețele de transport pe întreg teritoriul MMV pe structura drumurilor comunale existente și pe ideea de integrare și a unor trasee prin zonele Natura 2000 pentru rețeaua GALMMV BikeNET este bază pentru structurile de dezvoltare economică propuse în celelalte măsuri, iar minoritățile și zonele natural defavorizate inclusiv zonele albe ANCOM, trebuie integrate în acesta eco infrastructură: traseele pietonale/trotuare, benzi pentru biciclete șamd.

<sup>45</sup> [http://www.madr.ro/axa-leader/leader-2014-2020/fise-template-specifice-propuse-de-ce-utilizate-ca-model-orientativ-elaborare-masuri-sdl/download/1969\\_2156e98cee569ea863d7f6d60ed7f5a6.html](http://www.madr.ro/axa-leader/leader-2014-2020/fise-template-specifice-propuse-de-ce-utilizate-ca-model-orientativ-elaborare-masuri-sdl/download/1969_2156e98cee569ea863d7f6d60ed7f5a6.html)

<sup>46</sup> [http://ec.europa.eu/agriculture/rural-development-2014-2020/country-files/ro/factsheet\\_ro.pdf](http://ec.europa.eu/agriculture/rural-development-2014-2020/country-files/ro/factsheet_ro.pdf)

**Corelare cu analiza SWOT și justificarea alegerii măsurii:** Măsura țintește SWOT Populație/Puncte Tari: Diversitatea etnică/minoritățile etnice. Teritoriu/Puncte Slabe: calitatea infrastructurilor de transport și lipsa infrastructurilor pentru transport eco (trasee pentru biciclete șamd). Pericolul major apărut ca urmare a amplasării depozitului ecologic Maramureș în teritoriul GALMMV la Fărcașa, probabil generator de trafic greu în zonă, necesită măsuri rapide și active pentru protecția pietonilor, a bicicliștilor și turiștilor, cu rute alternative respectiv drumurile comunale. Prin măsura adecvată zonelor periferice din MMV, locuite și de populații minoritare, comunități sărace, zone cu patrimoniu material și imaterial al minorităților, se extinde aria de acoperire din zonele centrale spre cele periferice astfel încât să se realizeze o rețea integrată a teritoriului pentru o dezvoltare armonioasă, de care să beneficieze cert și locuitorii minoritari.

**Obiective de dezvoltare rurală:** Măsura contribuie la atingerea obiectivului de dezvoltare rurală art. 4 lit. c din Reg. (UE) nr. 1305/2013: Obținerea unei dezvoltări teritoriale echilibrate a economiilor și comunităților rurale, inclusiv crearea și menținerea de locuri de muncă.

**Obiectiv specific al măsurii (FEADR):**

Investiții în zonele marginalizate/periferice ale localităților: zone locuite de minorități naționale, zone sărace. Se urmărește crearea, îmbunătățirea și extinderea infrastructurilor de acces la transport la scară mică<sup>47</sup> în general și la participarea la activități de sport și recreere a grupurilor vulnerabile.

**Obiectiv specific al măsurii (EURI)**

Măsura vizează crearea de noi activități non-agricole, care răspund obiectivelor EURI și nevoilor locale, cu scopul de a contracara efectele crizei provocate de COVID-19, cu accent pe crearea de noi locuri de muncă și redresare economică prin sprijinirea infrastructurii rurale mici.

- ameliorarea calității vieții prin dezvoltarea și accesibilizarea serviciilor sociale comunitare
- îmbunătățirea calității vieții prin furnizarea de servicii sociale adaptate fiecărui grup vulnerabil/marginalizat
- crearea, îmbunătățirea, adaptarea la standarde a infrastructurii sociale, incluzând și investiții în producere de energie din resurse regenerabile și de economisire a energiei

**Măsura contribuie la prioritatea P6** - promovarea incluziunii sociale, a reducerii sărăciei și a dezvoltării economice în zonele rurale, lit b - încurajarea dezvoltării locale în zonele rurale, prevăzută la art. 5, Reg. (UE) nr. 1305/2013.

**Măsura corespunde obiectivelor art. 20** - Servicii de bază și reînnoirea satelor în zonele rurale, (1) lit. b - Sprijin pentru investiții în crearea, îmbunătățirea și extinderea tuturor tipurilor de infrastructuri la scară mică, inclusiv investiții în domeniul energiei din surse regenerabile și al economisirii energiei, din Reg. (UE) nr. 1305/2013.

**Investiții în înființarea unui Centru Comunitar pentru activități sociale.**

**Măsura contribuie la Domeniul de Intervenție 6B** - Încurajarea dezvoltării locale în zonele rurale, prevăzut la art. 5, Reg. (UE) nr. 1305/2013.

**Măsura contribuie la obiectivele transversale** legate de inovare, de protecția mediului și de atenuarea schimbărilor climatice și de adaptarea la acestea, în conformitate cu Reg. (UE) nr. 1305/2013).

**Complementaritatea cu alte măsuri din SDL:** Măsura M8/6B - Crearea infrastructurii sociale pentru populația rurală este complementară cu măsurile: M7/6B - Investiții în Infrastructuri Mici și potențial cu M4/4A - Investiții neproductive în gestionarea zonei Natura 2000, și M9/6C - Infrastructura de bandă largă în spațiul rural, având în comun același grup țintă format din UAT-uri.

**Sinergia cu alte măsuri din SDL:** Măsura M8/6B - Crearea infrastructurii sociale pentru populația rurală este sinergică cu măsurile: M5/6A - Înființarea de activități neagricole startup,

<sup>47</sup> [http://ec.europa.eu/employment\\_social/soc-prot/soc-incl/final\\_joint\\_inclusion\\_report\\_2003\\_en.pdf](http://ec.europa.eu/employment_social/soc-prot/soc-incl/final_joint_inclusion_report_2003_en.pdf)

M6/6A - Dezvoltarea de activități neagricole, M7/6B - Investiții în Infrastructuri Mici, M9/6C - Infrastructura de bandă largă în spațiul rural, toate contribuind la prioritatea P6 - Promovarea incluziunii sociale, a reducerii sărăciei și a dezvoltării economice în zonele rurale.

#### 15. Valoarea adăugată a măsurii:

3. **Îmbunătățirea Locuirii:** Îmbunătățirea infrastructurii de transport va duce la rezolvarea unei părți a problemelor de locuire<sup>48</sup> și suport pentru regenerarea fizică și economică a comunităților de romi.

4. **Acces la transport<sup>49</sup> și la rețeaua GALMMV NET:** Există o legătură logică între politicile de transport care pot contribui la excluderea socială sau în facilitarea incluziunii sociale.

5. **Accesul la activități sportive și de agrement:** După cum se menționează în Declarația de la Nișa privind caracteristicile specifice ale sportului și funcția sa socială în Europa, accesul și participarea la activități sportive și de petrecere a timpului liber joacă un rol important în asigurarea prevenirii grupurilor vulnerabile devin izolate și în creșterea participării la activități de voluntariat în consecință, are un impact pozitiv asupra persoanelor dezavantajate social, grupuri și zone<sup>50</sup>

Dezvoltarea comunităților rurale nu poate fi limitată la o abordare strict economică, ci aceasta trebuie privită și din perspectiva asigurării serviciilor de bază necesare populației rurale. Înființarea centrelor sociale comunitare reprezintă o abordare complexă pentru satisfacerea nevoii de acces la servicii sociale comunitare prin accesibilizarea serviciilor de bază pentru populația rurală, în special a celei din satele izolate și greu accesibile, inclusiv pentru membrii comunității rome. Impactul estimat al acestei măsuri la nivel de teritoriu va fi semnificativ și va putea fi evaluat prin intermediul indicatorului de rezultat “numărul beneficiarilor de servicii sociale comunitare” dar mai ales prin numărul mare de persoane reintegrate social. Plus valoarea este dată tocmai de numărul mic al acestor servicii sociale comunitare la nivel de teritoriu, ceea ce impregnează măsurii o anumită notă inovatoare.

#### 16. Trimiteri la alte acte legislative:

**Legislație europeană:** Regulamentul (CE) nr. 1407/2013; Reg. (UE) nr. 1303/2013; Directiva Consiliului Uniunii Europene nr. 2000/43/CE din 29 iunie 2000 de punere în aplicare a principiului egalității de tratament între persoane, fără deosebire de rasă sau origine etnică; Directiva Consiliului Uniunii Europene nr. 2000/78/CE din 27 noiembrie 2000 de creare a unui cadru general în favoarea egalității de tratament în ceea ce privește încadrarea în muncă și ocuparea forței de muncă.

Regulamentul(UE) 2020/2094 AL CONSILIULUI din 14 decembrie 2020 de instituire a unui instrument de redresare al Uniunii Europene pentru a sprijini redresarea în urma crizei provocate de COVID-19.

**Legislație națională:** HG nr. 28/2008 privind aprobarea conținutului-cadru al documentației tehnico-economice aferente investițiilor publice; HG nr. 226/ 2015 privind stabilirea cadrului general de implementare a măsurilor programului național de dezvoltare rurală; Ordinul nr. 135/2010 privind aprobarea Metodologiei de aplicare a evaluării impactului asupra mediului pentru proiecte publice și private; HG nr. 445/2009 privind evaluarea impactului anumitor proiecte publice și private asupra mediului; Legea nr. 50/1991, privind autorizarea lucrărilor de construcții; OUG nr. 66/2011 privind prevenirea, constatarea și sancționarea neregulilor apărute în obținerea și utilizarea fondurilor europene; OUG nr. 49/2015 privind gestionarea financiară a fondurilor europene nerambursabile aferente politicii agricole comune; Legea nr. 198/2015 privind regimul drumurilor; HG nr. 540/2000 privind aprobarea încadrării în categorii

<sup>48</sup> [http://www.fundatia.ro/sites/default/files/ro\\_123\\_studiu\\_ro.pdf](http://www.fundatia.ro/sites/default/files/ro_123_studiu_ro.pdf) , pag.77

<sup>49</sup> [http://ec.europa.eu/employment\\_social/soc-prot/soc-incl/final\\_joint\\_inclusion\\_report\\_2003\\_en.pdf](http://ec.europa.eu/employment_social/soc-prot/soc-incl/final_joint_inclusion_report_2003_en.pdf)

<sup>50</sup> [http://ec.europa.eu/employment\\_social/soc-prot/soc-incl/final\\_joint\\_inclusion\\_report\\_2003\\_en.pdf](http://ec.europa.eu/employment_social/soc-prot/soc-incl/final_joint_inclusion_report_2003_en.pdf)



funcționale a drumurilor publice și a drumurilor de utilitate privată; Legea nr. 30/1994 privind ratificarea Convenției pentru apărarea drepturilor omului și a libertăților fundamentale; Legea nr. 33/1995 privind ratificarea Convenției cadru pentru protecția minorităților naționale; Legea nr. 116/2002 privind prevenirea și combaterea marginalizării sociale; OG nr. 137/2000 privind prevenirea și sancționarea tuturor formelor de discriminare; HG nr. 1149/2002 pentru aprobarea Normelor Metodologice de aplicare a prevederilor Legii nr. 116/2002 privind prevenirea și combaterea marginalizării sociale; HG nr. 1071/2013 privind aprobarea Strategiei Naționale pentru Ocuparea Forței de Muncă 2014 - 2020 și a Planului de acțiuni pe perioada 2014-2020 pentru implementarea Strategiei naționale; Ordinul ministrului educației, cercetării și tineretului nr. 1540/2007 privind interzicerea segregării școlare a copiilor romi și aprobarea Metodologiei pentru prevenirea și eliminarea segregării școlare a copiilor romi.

#### **17. Beneficiari direcți/indirecți (grup țintă)**

**Beneficiarii direcți (FEADR) sunt:** Comunele și asociațiile acestora, conform legislației naționale în vigoare.

#### **Beneficiarii direcți EURI sunt:**

Comunele și asociațiile acestora, conform legislației naționale în vigoare.

- GAL-ul - dacă niciun alt solicitant nu-și manifestă interesul și se aplică măsuri de evitare a conflictului de interese.

**Beneficiarii indirecți (FEADR) sunt:** locuitorii zonei pentru accesul la infrastructurile diversificate/dezvoltate, locuitorii comunităților aflați în risc de excluziune socială, în special minoritatea romă.

- **Beneficiarii indirecți EURI sunt:** populația locală, mai ales persoanele care aparțin categoriilor de grupuri vulnerabile și marginalizate, inclusiv din etnia romă

#### **18. Tip de sprijin:**

- Rambursarea costurilor eligibile suportate și plătite efectiv;
- Plăți în avans, cu condiția constituirii unei garanții bancare sau a unei garanții echivalente corespunzătoare procentului de 100 % din valoarea avansului, în conformitate cu art. 45 (4) și art. 63 ale Reg. (UE) nr. 1305/2013, numai în cazul proiectelor de investiții;

#### **19. Tipuri de acțiuni: eligibile și neeligibile:**

**Sunt sprijinite următoarele acțiuni (eligibile):** Construcția, extinderea și/sau modernizarea rețelei de drumuri de interes local, cu condiția ca operațiunile relevante să fie implementate în conformitate cu planurile de dezvoltare a satelor și a serviciilor de bază oferite de acestea, acolo unde există asemenea planuri, și să fie coerente cu orice strategie de dezvoltare locală relevantă;

Costurile generale ocazionate de cheltuielile cu construcția sau renovarea de bunuri imobile și achiziționarea sau cumpărarea prin leasing de mașini și echipamente noi; Onorariile pentru arhitecți, ingineri și consultanți, onorariile pentru consiliere privind durabilitatea economică și de mediu, inclusiv studiile de fezabilitate, vor fi realizate în limita a 10% din totalul cheltuielilor eligibile pentru proiectele care prevăd și construcții - montaj și în limita a 5% pentru proiectele care prevăd simpla achiziție de bunuri;

#### **Tipuri de acțiuni: eligibile și neeligibile pentru EURI:**

Investiții în înființarea unui Centru Comunitar pentru activități sociale Costurile generale ocazionate de cheltuielile cu construcția sau renovarea de bunuri imobile și achiziționarea sau cumpărarea prin leasing de mașini și echipamente noi; Onorariile pentru arhitecți, ingineri și consultanți, onorariile pentru consiliere privind durabilitatea economică și de mediu, inclusiv studiile de fezabilitate, vor fi realizate în limita a 10% din totalul cheltuielilor eligibile pentru proiectele care prevăd și construcții - montaj și în limita a 5% pentru proiectele care prevăd simpla achiziție de bunuri;

**Acțiuni neeligibile:** Cheltuielile cu achiziționarea de bunuri și echipamente „second hand”; Cheltuieli efectuate înainte de semnarea contractului de finanțare a proiectului cu Excepția, costurilor generale definite la art. 45, alin 2 litera c) a R (UE) nr. 1305/2013 care pot fi realizate



înainte de depunerea cererii de finanțare; Cheltuieli cu achiziția mijloacelor de transport pentru uz personal și pentru transport persoane; Cheltuieli cu investițiile ce fac obiectul dublei finanțări care vizează aceleași costuri eligibile; **Cheltuieli neeligibile** în conformitate cu art. 69, alin (3) din R (UE) nr. 1303/2013 și anume: dobânzi debitoare, cu excepția celor referitoare la granturi acordate sub forma unei subvenții pentru dobândă sau a unei subvenții pentru comisioanele de garantare; achiziționarea de terenuri neconstruite și construite; taxa pe valoarea adăugată, cu excepția cazului în care aceasta nu se poate recupera în temeiul legislației naționale privind TVA-ul și a prevederilor specifice pentru instrumente financiare; în cazul contractelor de leasing, celelalte costuri legate de contractele de leasing, cum ar fi marja locatorului, costurile de refinanțare a dobânzilor, cheltuielile generale și cheltuielile de asigurare.

#### **20. Condiții de eligibilitate (FEADR și EURI):**

- Investiția trebuie să deservească comunitățile în risc de excluziune socială (în special minoritatea romă);
- Proiectul trebuie să se încadreze în cel puțin unul dintre tipurile de activități sprijinite prin măsură
- Investiția trebuie să fie realizată în teritoriul GAL

#### **21. Criterii de selecție (FEADR)**

**Criterii LEADER:** -

**Criterii specifice măsurii<sup>51</sup>:** Număr potențial de persoane în risc de excluziune socială deservite; Conectivitatea în vederea asigurării legăturii cu principalele căi rutiere și alte căi de transport; Rolul multiplu al investiției, în sensul înlesnirii accesului agenților economici, a zonelor turistice, a investițiilor sociale, altor investiții finanțate din fonduri europene.

**Criterii de selecție EURI**

Numărul estimat al beneficiarilor serviciilor sociale deserviți de proiect;

Crearea de noi locuri de muncă;

Proiectul presupune investiții în producerea și utilizarea energiei din resurse regenerabile;

Numărul estimat al beneficiarilor în situații de risc social și a celor din etnia romă deserviți de proiect

Observație: Punctele 6,7,8 vor fi detaliate în documentele de implementare fără a aduce atingere Art. 49 din Reg. (EU) 1305/2013.

#### **22. Sume (aplicabile) și rata sprijinului:**

- Valoarea maximă a sprijinului este de 28342 euro /proiect FEADR și 115.509,51 euro/proiect EURI
- Suma alocată pe măsură : 115.509,51 Euro din fonduri de tranziție EURI
- Rata sprijinului public nerambursabil este de 100% din totalul cheltuielilor

#### **23. Indicatori de monitorizare FEADER**

**Indicatori LEADER:** Populație netă care beneficiază de infrastructură; Cheltuieli publice totale **FEADER:** euro 55.934,51 euro

**Indicatori specifici măsurii:** Număr estimat de proiecte: 2; Km de drum reabilitat pentru pietoni; Km de drum practicabil pentru bicicliști.

*Aceștia vor fi monitorizați și evaluați în conformitate cu prevederile Art.34 din Reg. (UE) nr. 1303/2013, prin Planul de Evaluare ce va fi elaborat în perioada de implementare.*

#### **24. Indicatori de monitorizare EURI**

Cheltuieli publice totale EURI 115.509,51 Euro

Număr estimat de proiect 1

Număr persoane asistate 30

<sup>51</sup> [http://portal.apdrp.ro/informatii\\_institutionale\\_dezbateri\\_publica\\_documente\\_supuse\\_dezbaterii\\_publice](http://portal.apdrp.ro/informatii_institutionale_dezbateri_publica_documente_supuse_dezbaterii_publice) , Ghid 7.2

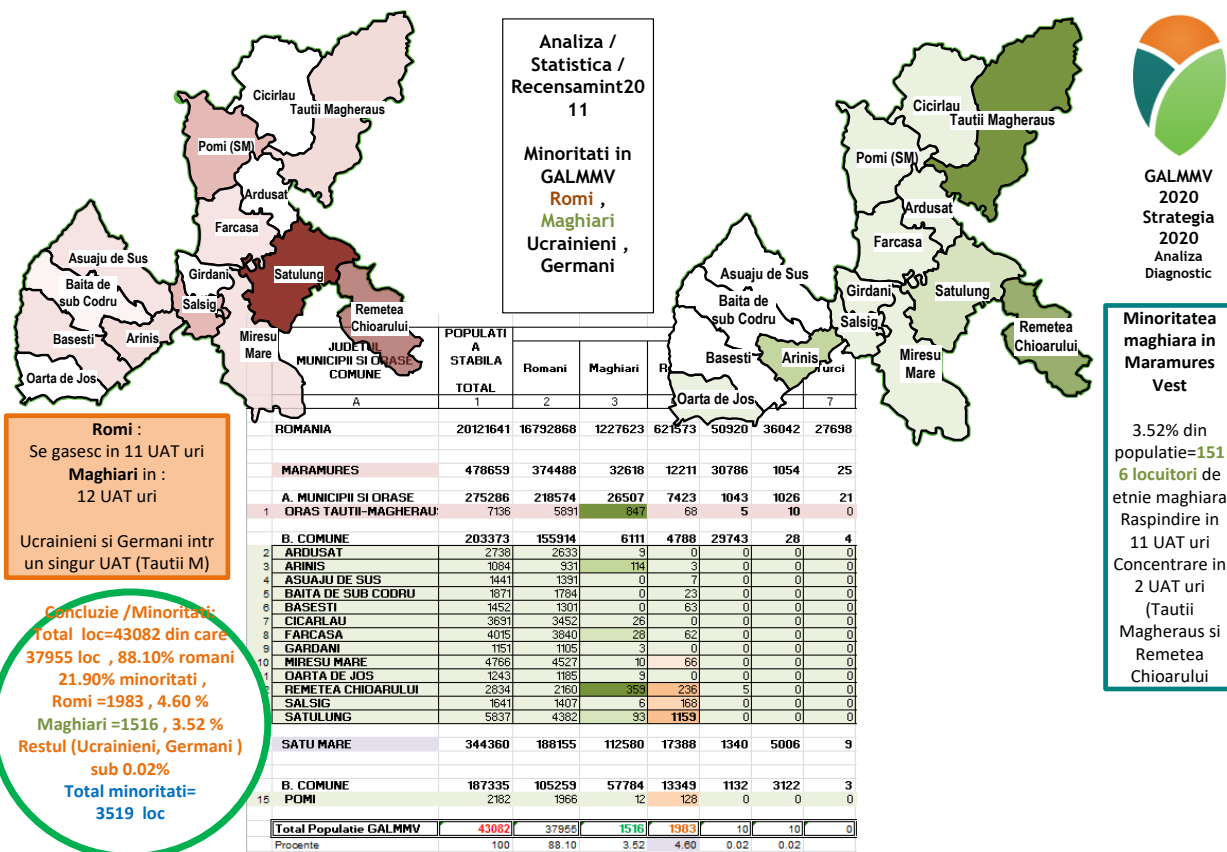

## Denumirea măsurii : Infrastructura de bandă largă si Operatiuni Conexe în spațiul rural M9/6C

Măsura este nou aplicată în Teritoriul GAL Maramureș Vest fiind astfel o măsură inovativă care duce la creșterea accesibilității la rețele performante de comunicații în zonele neacoperite și la posibilitatea utilizării noilor tehnologii IT în zonele respective. Măsura se integrează în strategia propusă prin contribuția la atingerea obiectivului: “îmbunătățirea infrastructurii și serviciilor pentru îmbunătățirea calității vieții în zonele rurale”. Valoarea adăugată este dată de posibilitățile de dezvoltare care vin odată cu accesul la noile tehnologii. Aplicarea măsurii este permisă în zonele albe identificate de ANCOM.

### CODUL Măsurii: M9/6C

Tipul măsurii:  INVESTIȚII  
 SERVICII  
 SPRIJIN FORFETAR

25. Descrierea generală a măsurii, inclusiv a logicii de intervenție a acesteia și a contribuției la prioritățile strategiei, la domeniile de intervenție, la obiectivele transversale și a complementarității cu alte măsuri din SDL.

Context European Național și Local: În prezent există o conectivitate slabă la internet în bandă largă în zonele rurale, atât în ceea ce privește acoperirea cât și viteza de acces. Lipsa unei infrastructuri moderne TIC în zonele izolate se datorează costurilor mari de realizare și perspectivei îndepărtate de recuperare a acestor costuri din partea operatorilor interesați. Aceste zone au un grad ridicat de sărăcie având indicatorul IDU<sup>52</sup> mai mic, la aceasta contribuie și ponderea populației cu vârsta de peste 6 ani care utilizează internetul. Zona nu prezintă

<sup>52</sup> <http://www.madr.ro/docs/dezvoltare-rurala/programare-2014-2020/studiu-potential-socio-economic-de-dezvoltare-zone-rurale-ver-10.04.2015.pdf>

atractivitate din punctul de vedere al investițiilor din partea investitorilor privați, proiectele de extindere a rețelelor sunt nebancabile. În același timp însă, există necesitatea dezvoltării unei rețele de comunicații, inclusiv a unor servicii de internet în bandă largă în principalele puncte de interes precum centre comunale, biblioteci, administrații locale, care să permită îmbunătățirea informării, un schimb mai bun de cunoștințe și o inovare intensificată în ferme agricole și în exploatarea forestieră.

Modernizarea infrastructurii TIC și a serviciilor de comunicații în comunitățile locale va facilita o participare mai intensă a populației din spațiul rural la procesul de creștere economică, ducând astfel la reducerea disparităților legate de calitatea serviciilor dintre zonele rurale și centrele urbane.

Astfel, se produc efecte pentru dezvoltare economică, crearea de servicii online și multe alte oportunități legate de marketing-ul produselor, de piața forței de muncă, schimbul de experiență și acces mai facil la exemple de bune practici, etc. Măsura vine în sprijinul obiectivelor Strategiei Naționale privind Agenda Digitală pentru România<sup>53</sup>, adoptată de Guvernul României prin HG 245/2015 strategie ce

definește<sup>54</sup> patru domenii de acțiune, după cum urmează:

1. e-Guvernare, Interoperabilitate, Securitate Cibernetică, Cloud Computing și Social Media - domeniu prin care se vizează creșterea eficienței și reducerea costurilor din sectorul public din România prin modernizarea administrației;
2. TIC în educație, cultură și sănătate - domeniu prin care se vizează sprijinul acestor tehnologii la nivel sectorial;
3. TIC în e-comerț, precum și cercetarea, dezvoltarea și inovarea în TIC - domeniu ce vizează avantajele comparative regionale ale României și sprijină creșterea economică în domeniul privat;
4. Broadband și servicii de infrastructură digitală - domeniu ce vizează asigurarea incluziunii sociale.

**Corelare cu analiza SWOT și justificarea alegerii măsurii:** În analiza SWOT s-a evidențiat lipsa accesului la rețelele de comunicații în bandă largă, în anexa „Localități eligibile pentru investiții ”Broadband PNDR 2014-2010” se găsesc 6 localități aparținând de 4 UAT-uri din teritoriul acoperit de GAL Maramureș Vest, ceea ce justifică alegerea acestei măsuri, contribuind la atingerea obiectivului: îmbunătățirea infrastructurii și serviciilor pentru îmbunătățirea calității vieții în zonele rurale.

**Obiective de dezvoltare rurală:** Măsura contribuie la atingerea obiectivului de dezvoltare rurală art. 4 lit. c din Reg. (UE) nr. 1305/2013: obținerea unei dezvoltări teritoriale echilibrate a economiilor și comunităților rurale, inclusiv crearea și menținerea de locuri de muncă.

**Obiective specifice ale măsurii:** Crearea și modernizarea infrastructurii fizice de bază din zonele rurale; Asigurarea accesului populației rurale la serviciile de bază, inclusiv accesul local la infrastructura de comunicații în bandă largă; Creșterea atractivității zonelor rurale în vederea creării de locuri de muncă; Inversarea trendului de declin economic și social în zonele rurale; Protejarea moștenirii culturale și naturale din spațiul rural în vederea realizării unei dezvoltări durabile.

**Măsura contribuie la prioritatea P6 - promovarea incluziunii sociale, a reducerii sărăciei și a dezvoltării economice în zonele rurale, lit. c - sporirea accesibilității, a utilizării și a calității tehnologiilor informației și comunicațiilor (TIC) în zonele rurale.**

**Măsura corespunde obiectivelor art. 20 - Servicii de bază și reînnoirea satelor în zonele rurale, (1) lit. c - Infrastructura de bandă largă, inclusiv construirea, îmbunătățirea și extinderea acesteia, infrastructura pasivă de bandă largă și furnizarea accesului la banda largă, precum și soluții publice de e-guvernare din Reg. (UE) nr. 1305/2013.**

<sup>53</sup> <https://ec.europa.eu/epale/ro/resource-centre/content/strategia-nationala-privind-agenda-digitala-pentru-romania>

<sup>54</sup> <http://gov.ro/ro/guvernul/sedinte-guvern/strategia-nationala-privind-agenda-digitala-pentru-romania-2020>

**Măsura contribuie la Domeniul de Intervenție 6C** - sporirea accesibilității, a utilizării și a calității tehnologiilor informației și comunicațiilor (TIC) în zonele rurale, prevăzut la art. 5, Reg. (UE) nr. 1305/2013.

**Măsura contribuie la obiectivele transversale** legate de inovare, de protecția mediului și de atenuarea schimbărilor climatice și de adaptarea la acestea, în conformitate cu Reg. (UE) nr. 1305/2013).

**Complementaritatea cu alte măsuri din SDL:** Măsura M9/6C - Infrastructura de bandă largă în spațiul rural este potențial complementară cu măsurile: M7/6B - Investiții în Infrastructuri Mici, M4/4A - Investiții neproductive în gestionarea zonei Natura 2000, și M8/6B - Investiții pentru acces la transport al comunităților în risc de excluziune socială (în special minoritatea romă) în cazul în care aplicantul este UAT.

**Sinergia cu alte măsuri din SDL:** Măsura M9/6C - Infrastructura de bandă largă în spațiul rural este sinergică cu măsurile: M5/6A - Înființarea de activități neagricole startup, M6/6A - Dezvoltarea de activități neagricole, M7/6B - Investiții în Infrastructuri Mici, M8/6B - Investiții pentru acces la transport al comunităților în risc de excluziune socială (în special minoritatea romă), toate contribuind la prioritatea P6 - Promovarea incluziunii sociale, a reducerii sărăciei și a dezvoltării economice în zonele rurale.

## **26. Valoarea adăugată a măsurii:**

Măsura aduce valoare adăugată oferind acces la tehnologii ultramoderne: internet, infrastructură și sisteme de e-business, e-commerce, e-sanatate, e-educatie, e-guvernare, e-learning, dar și prin multiplicarea rezultatelor de bune practici având acces la informații de finanțare și la tehnici de management a proiectelor, instrumente pe care GALMMV le promovează și utilizează în teritoriu ([www.galmmv.ro](http://www.galmmv.ro), [www.maramures-vest.ro](http://www.maramures-vest.ro), [www.e-coop.ro](http://www.e-coop.ro), [www.criogenia.ro](http://www.criogenia.ro)), pagini facebook, linkedin și tehnologii de comunicații avansate tip Skype (utilizate deja în proiectele GALMMV 2007-2014). Alte valori adăugate (conform Strategiei Naționale privind Agenda Digitală pentru România 2020): Îndepărtarea excluziunii sociale în cazul grupurilor de persoane izolate geografic; Dezvoltarea activității regionale de afaceri datorită capacității de a accesa un număr mai mare de clienți, furniza noi servicii pentru companii și accesa informații relevante afacerilor într-un mod mai rapid și mai puțin costisitor; Îmbunătățirea calității vieții datorită simplificării tranzacțiilor cu statul și companiile și economisirii de timp cu transportul; Dezvoltarea Telemedicinii; Dezvoltarea învățământului la distanță și promovarea educației pe toată durata vieții: comunicațiile în bandă largă vor contribui la implementarea de noi metode de învățare, crescând astfel calitatea predării și accesibilitatea informațiilor; eGuvernare: conexiunea în bandă largă va facilita interacțiunea dintre Guvern și cetățeni/companii, conducând la creșterea eficienței administrative și accesibilității; eEconomie: comunicațiile în bandă largă contribuie la dezvoltarea eCommerce, având ca rezultat reducerea costurilor și creșterea competitivității companiilor; Asigurând acoperirea echitabilă și accesul la comunicații în bandă largă pe tot teritoriul, măsura ajută la obținerea unei mai mari coeziuni și contribuie la formarea unei singure piețe de servicii TIC;

## **27. Trimiteri la alte acte legislative:**

**Legislație europeană:** Reg.(UE) nr.1303/2013; Reg.(UE) nr.1305/2013; Reg. (UE) nr. 807/2014

**Legislație națională:** Legea nr. 154/2012 privind regimul infrastructurii rețelelor de comunicații electronice; OUG nr. 111/2011 privind comunicațiile electronice, aprobată cu modificări și completări prin Legea nr. 140/2012, cu modificările și completările ulterioare; HG nr. 245/2015 pentru aprobarea Strategiei Naționale privind Agenda Digitală pentru România 2020; HG nr. 414/2015 prin care s-a aprobat Planul Național de Dezvoltare a Infrastructurii NGN (Next Generation Network); Decizia președintelui Autorității Naționale pentru Administrare și Reglementare în Comunicații nr. 987/2012 privind regimul de autorizare generală pentru furnizarea rețelelor și a serviciilor de comunicații electronice.

- Legea nr. 159 din 19 iulie 2016 privind regimul infrastructurii fizice a rețelelor de comunicații electronice, precum și pentru stabilirea unor măsuri pentru reducerea costului instalării rețelelor de comunicații electronice, publicată în Monitorul Oficial cu nr. 559 din data de 25 iulie 2016;

- HG nr. 907 din 29 nov 2016 privind etapele de elaborare și conținutul-cadru al documentațiilor tehnico-economice aferente obiectivelor/proiectelor de investiții finanțate din fonduri publice, publicată în Monitorul Oficial nr. 1061 din data de 29 dec 2016; aplicabilitate-27 feb 2017

## **28. Beneficiari direcți/indirecți (grup țintă)**

**Beneficiarii direcți sunt:** agenții economici ce se încadrează în categoria întreprinderilor mici și mijlocii (IMM) conform legislației în vigoare, Legea 346/2004 ce activează sau urmează să activeze în domeniul tehnologiei informației și comunicațiilor, autorizați de ANCOM, sau autorizabili în condițiile legii, ONG-uri, Entități publice, GAL în cazul în care în urma lansării primului apel de selecție nu se prezintă beneficiari eligibili cu respectarea legislației specifice. Entități publice, ADI, APL, cu respectarea legislației specifice.

**Beneficiari indirecți** sunt persoane fizice, persoane juridice, cu locuința, sediul sau punctul de lucru situat în zona fără acoperire Internet fix care prin investiția făcută vor avea acces în condiții optime sau beneficia de costuri rezonabile la servicii de internet de bandă largă pe bază de contracte specifice sau la Operațiuni Conexive infrastructurii de bandă largă.

## **29. Tip de sprijin:**

- Rambursarea costurilor eligibile suportate și plătite efectiv;
- Plăți în avans, cu condiția constituirii unei garanții bancare sau a unei garanții echivalente corespunzătoare procentului de 100 % din valoarea avansului, în conformitate cu art. 45 (4) și art. 63 ale Reg. (UE) nr. 1305/2013, numai în cazul proiectelor de investiții;

## **30. Tipuri de acțiuni: eligibile și neeligibile:**

**Sunt sprijinite următoarele acțiuni (eligibile):**

### **I. Crearea/Modernizarea rețelei de distribuție și/sau a buclelor locale.**

Acest tip de operațiune se referă la suportul financiar pentru crearea sau modernizarea unei infrastructuri deschise de bandă largă (LAN) în zone fără acces la servicii de bandă largă (crearea) sau având calitatea necorespunzătoare sau prețul serviciilor prohibitiv (modernizarea). Acțiuni eligibile:

- Crearea/modernizarea infrastructurii de distribuție broadband (backhaul network), de la punctul de inserție în rețeaua magistrală de mare capacitate (backbone network) până la punctul local de acces în bandă largă (PLABL)
- Crearea/modernizarea punctelor locale de acces în bandă largă (PLABL)
- Crearea/modernizarea infrastructurii de acces broadband la punct fix de la PLABL la utilizatorul final (bucula locală)

Bazându-se pe o specificație tehnologică neutră a unei viitoare infrastructuri capabile să sprijine serviciile solicitate, acțiunile de mai sus pot include:

- finanțarea sistemelor hardware și software necesare;
- instalarea elementelor de rețea și a facilităților asociate acestora (ca de exemplu switch local digital și routere, puncte de prezență etc.);
- racordarea la o rețea de distribuție (backhaul network) în vederea asigurării unei conexiuni adecvate la rețeaua magistrală (backbone network).

•

### **a) Crearea sau modernizarea buclelor locale la punct fix care presupune:**

- i. crearea unei infrastructuri de acces broadband la punct fix (bucă locală sau "last mile") în zonele fără acces la internet în bandă largă;
- ii. modernizarea infrastructurii existente de telecomunicații, în întregime sau

- parțial, inadecvată (care prezintă calitate scăzută, capacitate scăzută, siguranță scăzută sau acoperire insuficientă) sau incapabilă să ofere o calitate minimă a serviciilor *broadband*.
  - **iii. investițiile eferente racordării la o rețea de distribuție (backhaul network) în vederea asigurării unei conexiuni adecvate la rețeaua magistrală (backbone network).**
- **Crearea unui fundament pentru infrastructura pasivă de bandă largă în sinergie cu alte infrastructuri: energie, transport, apă, canalizare, rețele, etc. Acțiuni eligibile:**
    - suport financiar pentru lucrări de inginerie civilă (cum ar fi conducte, subcon-ducte, guri de vizitare) și alte elemente pasive de rețea (cum ar fi turnuri de antenă, piloni, stații terestre, fibră neagră, tablouri de distribuție, etc).

Aceste tipuri de operațiuni nu sunt mutual exclusive. În anumite cazuri proiectele ar putea include câte o parte din toate cele trei tipuri de operațiuni. Vor fi susținute și costurile generale legate de întocmirea proiectului: taxe pentru arhitecți, ingineri și consultanți, studii de fezabilitate/ memorii justificative, taxe pentru eliberarea certificatelor, avizelor și autorizațiilor necesare implementării proiectelor, așa cum sunt ele menționate în legislația națională, achiziționarea de patente și licențe, în limita unui procent de 10% din valoarea totală a proiectului, iar pentru proiectele care nu prevăd construcții în limita a 5%. Eligibilitatea cheltuielilor se va încadra în condițiile art. 65 și 69 din Reg. (UE) nr. 1303/2013; art. 45 din Reg. (UE) nr. 1305/2013; art. 13 din Reg. (UE) nr. 807/2014; prevederile din PNDR - cap. 8.1 și fișa tehnică a submăsurii 19.2; aspectele privind demarcarea și complementaritatea operațiunilor; respectarea schemei de ajutor de minimis.

**Investițiile în infrastructura de broadband se supun cumulului de *minimis conform* prevederilor Regulamentului nr. 1407/2013 privind aplicarea articolelor 107 și 108 din Tratatul privind funcționarea Uniunii Europene ajutoarelor de minimis.**

**b. Crearea rețelei de distribuție și crearea sau modernizarea buclelor locale, care, pe lângă acțiunile de la pct. a. i) și ii) presupune și:**

i. **crearea unei infrastructuri de distribuție broadband (backhaul network), în zonele în care aceasta nu există, de la punctul de inserție în rețeaua magistrală de mare capacitate (backbone network) până la punctul local de acces în bandă largă (PLABL), pentru a conecta rețeaua de acces local la rețeaua backbone;**

ii. **investițiile aferente creării unei infrastructuri de distribuție (backhaul-network) în vederea asigurării unei conexiuni adecvate la rețeaua magistrală (backbone network) și realizării punctelor de inserție și a lucrărilor de racordare la rețelele backbone.**

**Pentru ambele tipuri de acțiuni pot fi eligibile:**

- lucrările de realizare sau modernizare a buclelor locale la punct fix (last-mile network), de la punctele locale de acces în bandă largă (PLABL) la utilizatorul final;
- realizarea sau modernizarea PLABL, inclusiv lucrările aferente necesare;
- finanțarea echipamentelor tehnice și toate lucrările civile aferente instalării și punerii în funcțiune a acestora (ca de exemplu canalizații, conducte, piloni, stații la sol etc.);
- finanțarea sistemelor de software necesare;

II. Operațiuni Conexa infrastructurii de banda larga care sa creeze premisele unei dezvoltari locale eficiente prin:

Interconectarea nevoilor cu oportunitatile care impacteaza comunitatea locala cum ar fi :

- i. Platformele colaborative
  - ii. Alfabetizarea digitala
  - iii. Elemente de facilitare a intaririi guvernantei locale
- Alte acțiuni decât cele menționate expres ca fiind eligibile conform cu Reg.1305 , art.20 lit.c, infrastructura de bandă largă, inclusiv construirea, îmbunătățirea și extinderea acesteia, infrastructura pasivă de bandă largă și furnizarea accesului la banda largă, precum și soluții publice de e-guvernare;

**Acțiuni neeligibile:** Cheltuielile cu achiziționarea de bunuri și echipamente „second hand”; Cheltuieli efectuate înainte de semnarea contractului de finanțare a proiectului cu Excepția, costurilor generale definite la art. 45, alin 2 litera c) a R (UE) nr. 1305/2013 care pot fi realizate înainte de depunerea cererii de finanțare; Cheltuieli cu achiziția mijloacelor de transport pentru uz personal și pentru transport persoane; Cheltuieli cu investițiile ce fac obiectul dublei finanțări care vizează aceleași costuri eligibile; Cheltuieli neeligibile în conformitate cu art. 69, alin (3) din R (UE) nr. 1303/2013 și anume: dobânzi debitoare, cu excepția celor referitoare la granturi acordate sub forma unei subvenții pentru dobândă sau a unei subvenții pentru comisioanele de garantare; achiziționarea de terenuri neconstruite și construite; taxa pe valoarea adăugată, cu excepția cazului în care aceasta nu se poate recupera în temeiul legislației naționale privind TVA-ul și a prevederilor specifice pentru instrumente financiare; în cazul contractelor de leasing, celelalte costuri legate de contractele de leasing, cum ar fi marja locatorului, costurile de refinanțare a dobânzilor, cheltuielile generale și cheltuielile de asigurare.

- Investițiile în achiziție echipamente IT, soft-uri, brevete mărci, drepturi de autor, dezvoltare de soft pentru toate domeniile, cu excepția celor necesare funcționării echipamentelor pentru rețeaua de acces la respectiva distribuție, nu sunt decontabile din quantumul alocat investițiilor de broadband.
- Alte acțiuni decât cele menționate expres ca fiind eligibile.

### 31. Condiții de eligibilitate

I. Investiția prevăzută prin proiect va fi realizată în spațiul rural acoperit de GAL Maramureș Vest fără acoperire broadband la punct fix sau cu acoperire fara semnal sau cu semnal la limita , conform listei întocmită de ANCOM;

Lista localităților nedeservite, la data de referință 31 ianuarie 2017, de rețele de acces și/sau de distribuție (backhaul) la puncte fixe în măsură să asigure servicii de comunicații electronice cu viteze de transfer a datelor (download) de minim 30 Mbps



SIRUTA	Denumire localitate	Localitate de care aparține	Județ	Populație	Rețea de acces la punct fix (buclă locală) care permite viteze de minim 30 Mbps, la 31.01.2017	Rețea de distribuție la punct fix (backhaul) care permite viteze de minim 30 Mbps, la 31.01.2017	Servicii de comunicații electronice la punct fix, care asigură viteze de transfer de minim 30Mbps, la 31.01.2017	Rețea de acces (buclă locală) 3G+(HSPA)/LTE/LTE-Advanced, la 31.01.2017	Rețea de distribuție (backhaul) 3G+(HSPA)/LTE/LTE-Advanced, la 31.01.2017	Servicii de acces la internet la punct fix, care asigură viteze de transfer de minim 144 kbps, la 31.12.2016	Tipologie
<b>TOTAL</b>	<b>6</b>			<b>3,997</b>	<b>1</b>	<b>0</b>	<b>1</b>	<b>5</b>	<b>1</b>	<b>5</b>	<b>6</b>
108320	STEJERA	MIREȘU MARE	M	44							Tipul A
106531	ULMOASA	TĂUȚII-MĂGHERAUȘ	M	173				DA		DA	Tipul D
<b>107109</b>	<b>ASUAJU DE JOS</b>	<b>ASUAJU DE SUS</b>	<b>M</b>	<b>398</b>				<b>DA</b>		<b>DA</b>	<b>Tipul D</b>
108534	POSTA	REMETEA CHIOARULUI	M	370				DA		DA	Tipul D
108543	REMECIOARA	REMETEA CHIOARULUI	M	251				DA		DA	Tipul D
106470	TĂUȚII-MĂGHERĂUȘ	TĂUȚII-MĂGHERAUȘ	M	2761	DA		DA	DA	DA	DA	Tipul F

Lista poate fi modificata daca intre timp Primariile autorizeaza efectuarea unor investitii care includ in parte sau in intreg lucrari similare celor din proiectul Solicitantului.

Tab.2. Localitatile nedeservite de BB la 31 ian2017, situatii actualizate in OCT 2019 ,conform masuratori ANCOM 2019, Oct. , <https://aisemnal.ro/home>, referinta octombrie 2019

	SIRUTA	Denumire localitate	Localitate de care aparține	Județ	Populație	Masuratori ANCOM Oct . : : <a href="https://aisemnal.ro/home">https://aisemnal.ro/home</a>
1	108320	STEJERA	MIREȘU MARE	MM	44	Acoperit de toti cei 4 operatori (Di,Or, Te, Vo)
2	106531	ULMOASA	TĂUȚII-MĂGHERĂUȘ	MM	173	Acoperit de toti cei 4 operatori (Di,Or, Te, Vo)
3	107109	ASUAJU DE JOS	ASUAJU DE SUS	MM	398	Acoperit de toti cei 4 operatori (Di,Or, Te, Vo)
4	108534	POSTA	REMETEA CHIOARULUI	MM	370	Acoperit de toti cei 4 operatori (Di,Or, Te, Vo)
5	108543	REMECIOARA	REMETEA CHIOARULUI	MM	251	Acoperit de toti cei 4 operatori (Di,Or, Te, Vo)
6	106470	TĂUȚII-MĂGHERĂUȘ	TĂUȚII-MĂGHERĂUȘ	MM	2761	Acoperit de toti cei 4 operatori (Di,Or, Te, Vo)

Sau

II. Investiția prevăzută prin proiect va fi realizată în spațiul rural acoperit de GAL Maramureș Vest, in tot teritoriul GALMMV , in care sunt necesare Operatiuni Conexa infrastructurii de banda larga care sa creeze premisele unei dezvoltari locale eficiente

- Solicitanții sprijinului pot să fie IMM-uri care să desfășoare activitatea în domeniul

telecomunicațiilor și să fie autorizați sau în curs de autorizare de către ANCOM (dacă e cazul);

- Solicitanții sprijinului pot să fie ONG-uri, Entități publice.
- Pentru a fi eligibile, toate cheltuielile aferente implementării proiectelor din cadrul SDL trebuie să fie efectuate pe teritoriul GALMMV.
- Investiția trebuie să respecte Planul Urbanistic General /Zonal aferent zonelor vizate. Solicitanții trebuie să prezinte avizele/autorizațiile de mediu necesare investiției sau să prezinte dovada că a făcut demersurile pentru a le obține, conform legislației în vigoare. (Dacă este cazul )
- Toate documentele solicitate trebuie prezentate înainte de semnarea contractului.
- Beneficiarul se angajează că va asigura cofinanțarea proiectului;
- Beneficiarul se angajează să puna infrastructura nou creată la dispoziția tuturor operatorilor interesați, asigurând un mediu concurențial pentru furnizorii de servicii, respectiv să asigure ca Operațiunile Conexă infrastructurii de banda largă care să creeze premisele unei dezvoltări locale eficiente , se vor desfășura în mod transparent
- Viteza de transfer pe care solicitanții sprijinului trebuie să o asigure va fi în conformitate cu prevederile H.G. 245/2015 respectiv minimum 30 Mbps partajat. (Dacă e cazul)
- Acțiunile finanțate prin această submăsură nu vor face obiectul finanțării altor fonduri comunitare sau naționale sau altor măsuri din PNDR;

**Viteza de transfer** pe care solicitanții sprijinului trebuie să o asigure va fi în conformitate cu prevederile HG 444/2009 privind aprobarea Strategiei Guvernamentale de Dezvoltare a comunicațiilor electronice în bandă largă în România pentru perioada 2009-2015, respectiv 1 Mbps partajat pentru persoane fizice și 4 Mbps partajat pentru persoane juridice. (In cazul I. BB)

În situația în care proiectul presupune instalarea de elemente de infrastructură fizică fizică (canale, conducte, țevi, camerele de tragere și de vizitare, cabinete, clădiri și intrări în clădiri, structuri de susținere a antenelor, turnuri, stâlpi, piloni s.a. necesare instalării sau susținerii rețelelor publice de comunicații electronice )solicitantul va asigura accesul deschis la elementele de infrastructură fizică a operatorilor de rețea conform art. 25 din Legea nr. 159/2016.(dacă e cazul)

Solicitantul trebuie să transmită la ANCOM date și informații, conform art 40. alin.(3) din Legea 159/2016. Modalitatea concretă prin care beneficiarii proiectelor de investiții își vor executa această obligație se stabilește prin decizie a președintelui ANCOM.(dacă e cazul)

### **32. Criterii de selecție:**

**Criterii LEADER:** -

**Criterii specifice măsurii: în funcție de cele 2 tipuri de acțiuni eligibile, I. și II.**

**I. Crearea/Modernizarea rețelei de distribuție și/sau a buclelor locale**

**II. Operațiunile Conexă infrastructurii de banda largă care să creeze premisele unei dezvoltări locale eficiente**

**Numărul gospodăriilor care beneficiază de conectivitate Broadband, Operațiuni Conexă**  
**Calitatea serviciilor** - soluția tehnică oferă utilizatorul final cea mai mare viteză de transfer date, accesul la cât mai multe Operațiuni Conexă infrastructurii de bandă largă

care să creeze premisele unei dezvoltări locale eficiente.

33. **Sume (aplicabile) și rata sprijinului:** Măsura implică operațiuni de utilitate publică, generatoare de venit, și prin urmare intensitatea sprijinului este de 90%, în cazul aplicanților entități private; respectiv 100% în cazul aplicanților ONG sau entități publice. Valoarea maximă a unui proiect este de Euro 42.227 Euro

#### 10. Indicatori de monitorizare:

##### Indicatori LEADER:

Populație netă care beneficiază de servicii TIC= 43.082;

Cheltuieli publice totale: = Euro 42.227 Euro

##### Indicatori specifici măsurii:

Nr. estimat de proiecte: 1;

Nr. gospodării care beneficiază de acces BB (I) sau Operațiuni Conexe (II)= 17.999

Capacitate (lățime de bandă)

*Aceștia vor fi monitorizați și evaluați în conformitate cu prevederile Art.34 din Reg. (UE) nr. 1303/2013, prin Planul de Evaluare ce va fi elaborat în perioada de implementare.*

## CAPITOLUL VI: Descrierea complementarității și/sau contribuției la obiectivele altor strategii relevante (naționale, sectoriale, regionale, județene etc.)

Prin abordarea de jos în sus se acoperă următoarele nivele strategice evidențiind complementaritatea măsurilor prevăzute în SDL și/sau contribuției la obiectivele altor strategii relevante:

### 6. Strategii Locale:

- a. Strategiiile Partenerilor Privati, prin măsurile economice: Sprijin Investiții și Asocieri: **M1/1A** - Cooperare, **M2/2A** - Investiții în active fizice, **M3/3A** - Scheme de calitate pentru produse agricole și alimentare, **M4/4A** - Investiții neproductive în gestionarea zonei Natura 2000, **M5/6A** - Inițierea de activități neagricole startup, **M6/6A** - Dezvoltarea de activități neagricole și **M9/6C** - Infrastructura de bandă largă în spațiul rural.
- b. Strategiiile de Dezvoltare Locală ale celor 15 parteneri Publici, prin măsurile **M7/6B** - Investiții în infrastructuri mici, **M8/6B** - Sprijin pentru integrarea minorităților locale (în special minoritatea romă) și **M9/6C** - Infrastructura de bandă largă în spațiul rural

### 7. Strategii Județene:

- c. **Prefectura Maramureș, strategiile naționale** (reprezentare a Guvernului în Teritoriu) și **Strategia Locală pentru Natura 2000**<sup>55</sup>, strategie la care și GAL Maramureș Vest a avut contribuții majore și adresabilitate directă prin Măsura **M4/4A** - Investiții neproductive în gestionarea zonei Natura 2000. Misiunea Platformei "N2000MM" a fost definită ca: "Rețea de cooperare a factorilor interesați pentru regenerarea capitalului social și tradițional, promotor al dezvoltării țărilor Maramureșului, pe baza valorificării durabile a avantajelor lor competitive istorice: patrimoniul natural și cultural". (pag. 62, 2.2.6.)

<sup>55</sup>[http://www.prefecturamaramures.ro/lista-programe/Natura%202000%20Maramures/0.%20N2000MM\\_final.pdf](http://www.prefecturamaramures.ro/lista-programe/Natura%202000%20Maramures/0.%20N2000MM_final.pdf)

- d. **Consiliul Județean Maramureș (CJMM)**, are în elaborare noua strategie, la care GAL Maramureș Vest și-a adus contribuția participând la grupurile de lucru (pag.391). Noua strategie în variantă draft<sup>56</sup> specifică la pag.346 ca și prioritar pentru județul Maramureș proiectul propus de GALMMV, Amenajarea zonei turistice și de agrement maramureșean: Județul Maramureș dispune, prin bogăția resurselor turistice naturale, de un potențial deosebit pentru dezvoltarea turismului montan, riveran și ecologic. Acest potențial este însă subutilizat în prezent, pe fondul lipsei investițiilor publice și private în facilități turistice și de agrement în zonele respective. Proiectul își propune un set de măsuri integrate și etapizate pe o perioadă mai lungă de timp pentru dezvoltarea unei zone turistice complexe în zona Tăuții-Măgherauș-Cicârlău-Valea Someșului-Baia Mare-Chiuzbaia-Săpânța-Sighetu Marmației, cu legături interjudețene (Luna Șes, Valea Someșului, Țara Codrului) și transfrontaliere (Ucraina). Aceste măsuri cuprind amenajarea drumurilor turistice, agricole, forestiere, a rețelei de transport pe cablu, pe apă (inclusiv rafting), realizarea de activități economice durabile etc., urmând să fie implementate printr-un mix de finanțări publice (bugetele județean și locale, POR, PNDR) și private. La pag.352 este sinteza proiectelor din UAT-uri rurale în Maramureș, pe prima poziție fiind: Modernizare și reabilitare drumuri comunale și străzi rurale (ulițe, drumuri de ocolire), inclusiv trotuare, poduri și podețe, parcuri și piste de biciclete. Peste 50% din drumurile comunale din județ sunt de pământ sau pietruire, acestea necesitând urgent măsuri de modernizare pentru sporirea accesibilității și mobilității în zonele rurale, creșterea siguranței rutiere și promovarea transportului nemotorizat. Investițiile au fost prioritizate de Banca Mondială împreună cu MDRAP. Proiectele sunt eligibile spre finanțare din PNDR, PNDR și cu fonduri de la bugetele locale.
- e. **Strategii ale Asociațiilor de Dezvoltare Intercomunitară (ADI) incluzând părți din teritoriul GALMMV:**
- ADI Zona Metropolitană Baia Mare<sup>57</sup>, complementaritate specifică temei transport
  - ADI - apă canal<sup>58</sup>, asigură complementaritate strategiei prin infrastructura utilități.
  - ADI - deșeuri<sup>59</sup>, complementaritatea cu proiectul major "Sistem Integrat de Deșeuri" amplasat în teritoriul GALMMV, cu măsuri active de reducere a problemelor de trafic și sprijin pentru Investiții în zonele Natura 2000.

## **8. Strategii Regionale:**

- f. **Agenția de Dezvoltare Regională Nord Vest.** Planul de dezvoltare Regional Nord Vest 2020<sup>60</sup>, a menționat pentru prima dată în planificarea regiunii componenta rurală, ca urmare a participării GAL-urilor din Regiune la Grupurile de Lucru. Cap.9, pag.134: Economia rurală are un grad redus de diversificare. Agricultură și silvicultură sunt pilonii principali ai economiei rurale din regiune, dar re-surse importante pentru mediul rural reprezintă și piscicultura, sursele de energie regenerabilă și potențialul turistic. Un obstacol pentru dezvoltarea activităților economice în mediul rural este inegalitatea dezvoltării infrastructurii de drumuri și de utilități publice.
- g. **Programul Operațional Regional 2020**<sup>61</sup>, Pag.12: Gradul scăzut de accesibilitate al anumitor zone ale țării, care are drept consecință o atractivitate scăzută și investiții extrem

<sup>56</sup>[http://www.strategiedezvoltaremm.cjmaramures.ro/download/Strategia\\_de\\_dezvoltare\\_durabila\\_a\\_Judetului\\_Maramures\\_pentru\\_perioada\\_2014-2020\\_varianta\\_draft.pdf](http://www.strategiedezvoltaremm.cjmaramures.ro/download/Strategia_de_dezvoltare_durabila_a_Judetului_Maramures_pentru_perioada_2014-2020_varianta_draft.pdf)

<sup>57</sup> <http://zmbm.ro/documente/concept-de-dezvoltare-391.html>

<sup>58</sup> <http://www.adil-maramures.ro/>

<sup>59</sup> <http://www.cjmaramures.ro/activitate/mediu/protectia-mediului/sistemul-de-management-integrat-al-deseurilor-in-judetul-maramures>

<sup>60</sup> [http://www.nord-vest.ro/Document\\_Files/Planul-de-dezvoltare-regionala-2014-2020/00001724/7r238\\_PDR\\_2014\\_2020.pdf](http://www.nord-vest.ro/Document_Files/Planul-de-dezvoltare-regionala-2014-2020/00001724/7r238_PDR_2014_2020.pdf)

<sup>61</sup> <http://www.nord-vest.ro/POR-2014-2020-Finanțari-br-dezvoltare-regionala/Documente-2014-2020.html>

de reduce. Cantitatea și calitatea infrastructurii de transport, bazate pe investițiile în domeniu, precum și gradul de acces la aceasta reflectă nivelul de civilizație, deopotrivă cu disponibilitatea de evoluție și creștere economică. În actualele condiții este necesar ca dezvoltarea și modernizarea infrastructurii regionale de transport să ia în considerare dinamică redusă a dezvoltării economice în zonele unde acest tip de infrastructură este slab dezvoltată. Siguranța rutieră reprezintă o problemă pe drumurile județene; deși preiau mai puțin de 25% din traficul total, pe aceste drumuri se înregistrează peste 1/3 din totalul accidentelor, iar victimele bicicliști sunt în proporție de peste 80% în mediul rural. Este necesară creșterea gradului de siguranță rutieră, în special prin investiții dedicate participanților nemotorizați la trafic (pietoni și bicicliști).

- h. **Strategii Regionale/Teritoriale inter GAL uri din Nord Vest:** Pentru a asigura complementaritatea cu Strategiile GAL-urilor din vecinătate s-a întocmit și transmis către acestea o scrisoare în care au fost informate despre obiectivele GALMMV și intenția de cooperare teritorială pe domenii de interes comun (anexată la Anexe Parteneriat)

#### **9. Strategii Sectoriale:**

- a. **Strategia Națională pentru Competitivitate**<sup>62</sup>, p.31, Obiective: Dezvoltarea competitivă a agriculturii și spațiului rural; Reducerea suprafeței cultivate în regim de subzistență; Creșterea investițiilor în activități neagricole în mediul rural; Dublarea productivității muncii în agricultură în 2020 față de nivelul de 4.328 euro (VAB/UAM) (2010-2012).
- b. **Strategia Națională privind Agenda Digitală pentru România 2020**<sup>63</sup>, Domeniul de acțiune 4 - Broadband și Infrastructura de Servicii Digitale: la baza implementării domeniilor de acțiune de mai sus și a serviciilor aferente lor, dincolo de nevoia a investi în echipamente TIC de ultimă generație, stă dezvoltarea infrastructurii de broadband și de servicii digitale; Oferirea condițiilor de acces la echipamente TIC și Internet facilitează în același timp incluziunea socială, creșterea gradului de alfabetizare digitală și îmbunătățirea competențelor digitale.
- c. **Orientări strategice naționale pentru dezvoltarea durabilă a zonei montane defavorizate (2014-2020)**<sup>64</sup>: În ceea ce privește cicloturismul, se poate aprecia că zona montană dispune de un real potențial, deși acest tip de activitate de recreere este puțin dezvoltată în comparație cu alte state din UE din cauza numărului de practicanți, cantității și calității infrastructurii cicloturistice existente sau a lipsei materialelor informative și promoționale.
- d. **Strategia Națională pentru Ocuparea Forței de Muncă 2014-2020**<sup>65</sup> și Planul de acțiuni pe perioada 2014-2020 pentru implementarea Strategiei naționale, pag.16: Strategia Guvernului României de incluziune a cetățenilor români aparținând minorității rome pentru perioada 2015-2020, cu modificările și completările ulterioare;
- e. **Strategia Națională privind incluziunea socială și reducerea sărăciei pentru perioada 2015-2020**<sup>66</sup>;

#### **10. Strategii Naționale:**

- a. **Strategia de Dezvoltare a României în următorii 20 de ani (2016-2035)**
- b. **Strategia Siguranței și Securității alimentare a României**
- c. **Strategia de dezvoltare rurală a României 2014-2020**

<sup>62</sup> [http://www.minind.ro/strategie\\_competitivitate/SNC%20aprobata%20prin%20HG-1.pdf](http://www.minind.ro/strategie_competitivitate/SNC%20aprobata%20prin%20HG-1.pdf)

<sup>63</sup> [http://www.ancom.org.ro/uploads/links\\_files/Strategia\\_nationala\\_privind\\_Agenda\\_Digitala\\_pentru\\_Romania\\_2020.pdf](http://www.ancom.org.ro/uploads/links_files/Strategia_nationala_privind_Agenda_Digitala_pentru_Romania_2020.pdf)

<sup>64</sup> <http://www.madr.ro/orientari-strategice-nationale-pentru-dezvoltarea-durabila-a-zonei-montane-defavorizate-2014-2020.html>

<sup>65</sup> [http://www.mmuncii.ro/j33/images/Documente/Munca/2014-DOES/2014-01-31\\_Anexal\\_Strategia\\_de\\_Ocupare.pdf](http://www.mmuncii.ro/j33/images/Documente/Munca/2014-DOES/2014-01-31_Anexal_Strategia_de_Ocupare.pdf)

<sup>66</sup> [http://www.anr.gov.ro/docs/Site2014/Strategie/Strategie\\_final\\_18-11-2014.pdf](http://www.anr.gov.ro/docs/Site2014/Strategie/Strategie_final_18-11-2014.pdf)

**d. Cadrul național strategic pentru dezvoltarea durabilă a sectorului agroalimentar și a spațiului rural românesc în perioada 2014-2020-2030 (Cadrul strategic național rural)**

Pentru asigurarea securității alimentare naționale care garantează siguranța alimentară a populației, agricultura României trebuie să se înscrie în următorii parametri de performanță:

- Dublarea randamentelor agricole în următorii zece ani, comparativ cu 2000-2010;
- Dublarea producției vegetale și animale în următorul deceniu, față de cea din 2010;
- Dublarea valorii producției agroalimentare procesate față de anul 2010;
- Creșterea ratei de absorbție a fondurilor europene

În sensul celor precizate în Cadrul Național Strategic, Strategia de Dezvoltare Locală a GAL Maramureș Vest 2020, va susține prin măsurile prevăzute dezvoltarea de infrastructuri și structuri rurale care să poată duce la creșterea performanței agroalimentare a teritoriului.

## **CAPITOLUL VII: Descrierea planului de acțiune**

**Calendarul activităților propuse:**

Anul		16		2017		2018		2019		2020		2021		2022		2023		2024		2025	
Semestrul		2	1	2	1	2	1	2	1	2	1	2	1	2	1	2	1	2	1	2	
Activitate	Responsabil																				
Semnare contract finanțare	Președinte, Consiliul Director	■																			
Solicitare avans funcționare	Președinte, Consiliul Director	■																			
Pregătire organizatorică	Președinte, Consiliul Director	■																			
Angajare personal	Comisie selecție personal	■																			
Pregătire și publicare apeluri de selecție	Manager, Resp. animare	■	■	■	■	■	■	■	■	■	■	■	■	■	■	■	■	■	■	■	■
Lansare apel selecție pentru măsura M9/6C Brodband	Manager, Resp. animare	■	■	■	■	■	■	■	■	■	■	■	■	■	■	■	■	■	■	■	■
Lansare apeluri selecție pentru toate măsurile	Manager, Resp. animare		■	■	■	■	■	■	■	■	■	■	■	■	■	■	■	■	■	■	■
Animarea teritoriului	Resp. animare	■	■	■	■	■	■	■	■	■	■	■	■	■	■	■	■	■	■	■	■
Primirea, analiza, evaluarea proiectelor	Resp. evaluare proiecte		■	■	■	■	■	■	■	■	■	■	■	■	■	■	■	■	■	■	■
Selecția proiectelor, publicare rapoarte de selecție	Comitet de selecție proiecte		■	■	■	■	■	■	■	■	■	■	■	■	■	■	■	■	■	■	■
Monitorizarea și evaluarea proiectelor selectate	Resp. monitorizare		■	■	■	■	■	■	■	■	■	■	■	■	■	■	■	■	■	■	■
Verificare conformitate cereri plată la proiectele selectate	Resp. cereri de plată		■	■	■	■	■	■	■	■	■	■	■	■	■	■	■	■	■	■	■
Monitorizarea și evaluarea implementării strategiei	Manager, Resp. monitorizare		■	■	■	■	■	■	■	■	■	■	■	■	■	■	■	■	■	■	■
Intocmire cereri de plată, dosare achiziții aferente costuri de funcționare animare	Resp. financiar contabil		■	■	■	■	■	■	■	■	■	■	■	■	■	■	■	■	■	■	■
Semnare contract Subsecvent 3	Manager, resp. financiar, resp. monitorizare, contabil												■	■							

Tab.6. Calendarul activitatilor

**11. Resursele financiare și materiale necesare pentru desfășurarea acțiunilor propuse:**



**Resursele financiare** necesare pentru desfășurarea acțiunilor propuse vor fi alcătuite din:

- bugetul alocat costurilor de funcționare GAL - respectiv 232.218 EUR V1=329076,45 EUR după Bonusare
- resurse externe: cotizațiile membrilor; venituri realizate din activități economice directe; donații, sponsorizări;
- resurse obținute de la bugetul de stat sau de la bugetele locale; alte venituri prevăzute de lege.

**Resurse materiale necesare:**

- Sediul dotat, mobilat, rețea cablată, în incinta Primăriei Oraș Tautii Magheraus
- Dotări echipamente și logistică existente: calculatoare hard + software, periferice, conexiuni internet, telefonie fixă, puse la dispoziție de Primăria Tăuții Măgherauș în calitate de membru fondator, pe toată durata de funcționare a GALMMV, conform Hotărâre Consiliu Local nr.150/29.11.2012

**Resurse necesare a fi asigurate prin Bugetare 2016\_2020\_2023:**

- Echipamente portabile și de prezentare, foto, video, echipamente periferice mai performante (color)
- Materiale consumabile, telefonie mobilă, mijloc transport conform noului Buget GALMMV 2020
- Resurse internet: găzduire domenii internet, actualizări pagini web, Identitate vizuală
- Alte resurse necesare pentru activitățile de animare și informare, servicii externalizate

**Resurse umane necesare:** Conform Organigramă, Fișe Post, ROF

- Resurse externe: consultanță/audit, asistență tehnică și juridică
- Resurse umane necesare: Conform Organigramă, Fișe Post, ROF

**Resurse de cunoaștere /know how** : în contextul în care echipa angajată la GALMMV 2020 va avea nevoi legate de tehnicile și tehnologiile de proiect și/sau de informații și cunoștințe obligatorii bunei desfășurări a activităților, la fel ca și LIDERII Locali, în contextul acestei strategii inovatoare cu elemente noi de scheme de calitate/lanțuri scurte alimentare și piețe locale, de cooperare/asociere, produse tradiționale, noi tehnologii incluse în proiectele beneficiarilor, de elemente de gestionare ale site-urilor Natura 2000, Broadband, lucru cu minorități, proiecte de cooperare teritorială șamd. se vor prevedea cursuri de pregătire a angajaților și liderilor locali în domeniile de interes major.

**Resurse externe:** consultanță/audit, asistență tehnică și juridică

Obs. În contextul în care pot fi situații în care GALMMV să fie aplicant eligibil la anumite măsuri (dacă nu sunt aplicanți interesați și eligibili), caz posibil: **M4/4A** Natura 2000 (sunt zone fără Custode), **M9/6C** Broadband (Firme ISP Neinteresate, și Primării fără intenție de autorizare ca și ISP), se vor prevedea resurse necesare acestor situații, fie din prevederile bugetare fie din alte resurse atrase.

**3. Plan de acțiune general GALMMV 2020, Masuri /Prioritati (2016\_2020\_2023)**

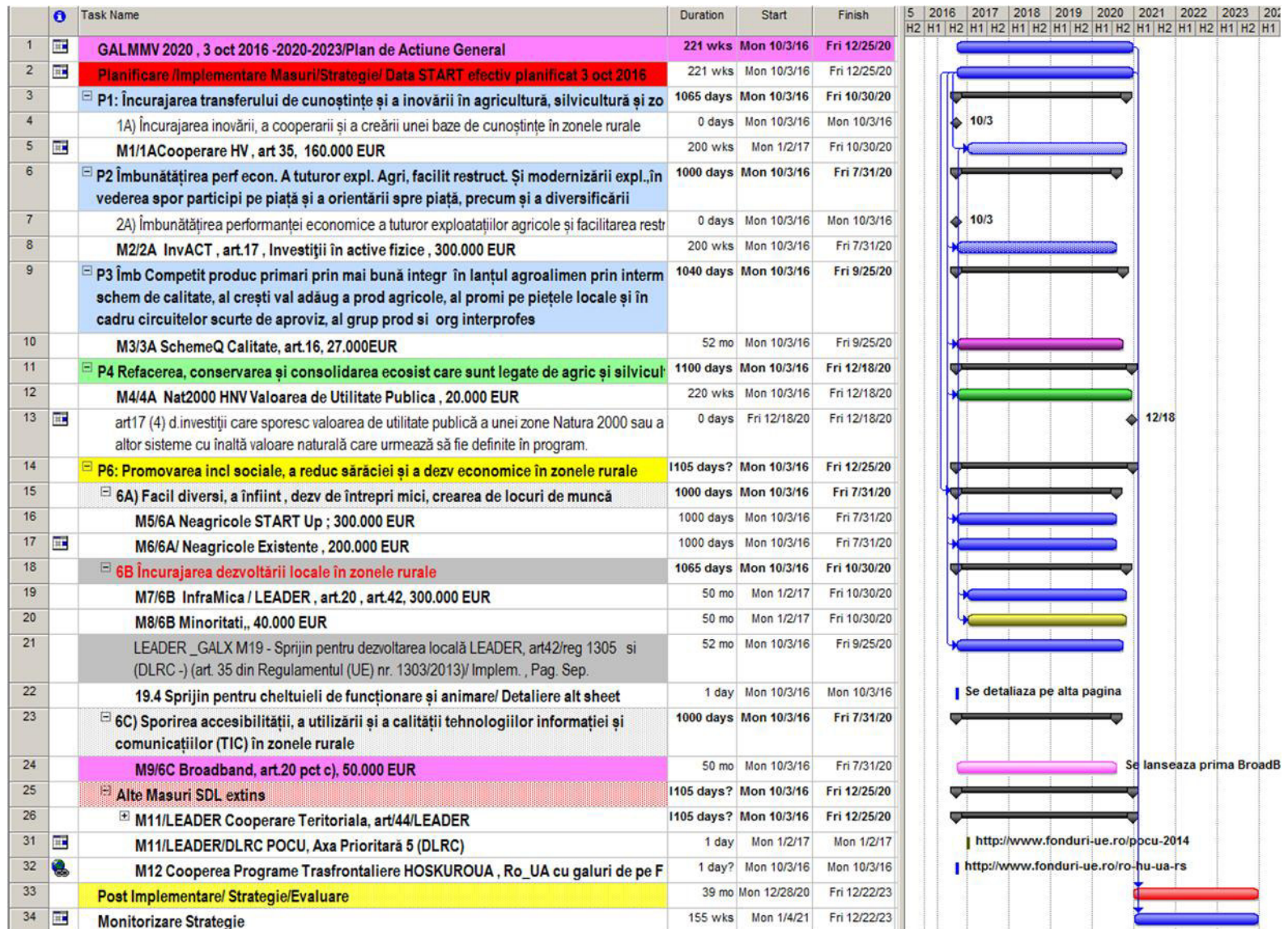

Fig.6. Activitati / diagrama Gantt initiala

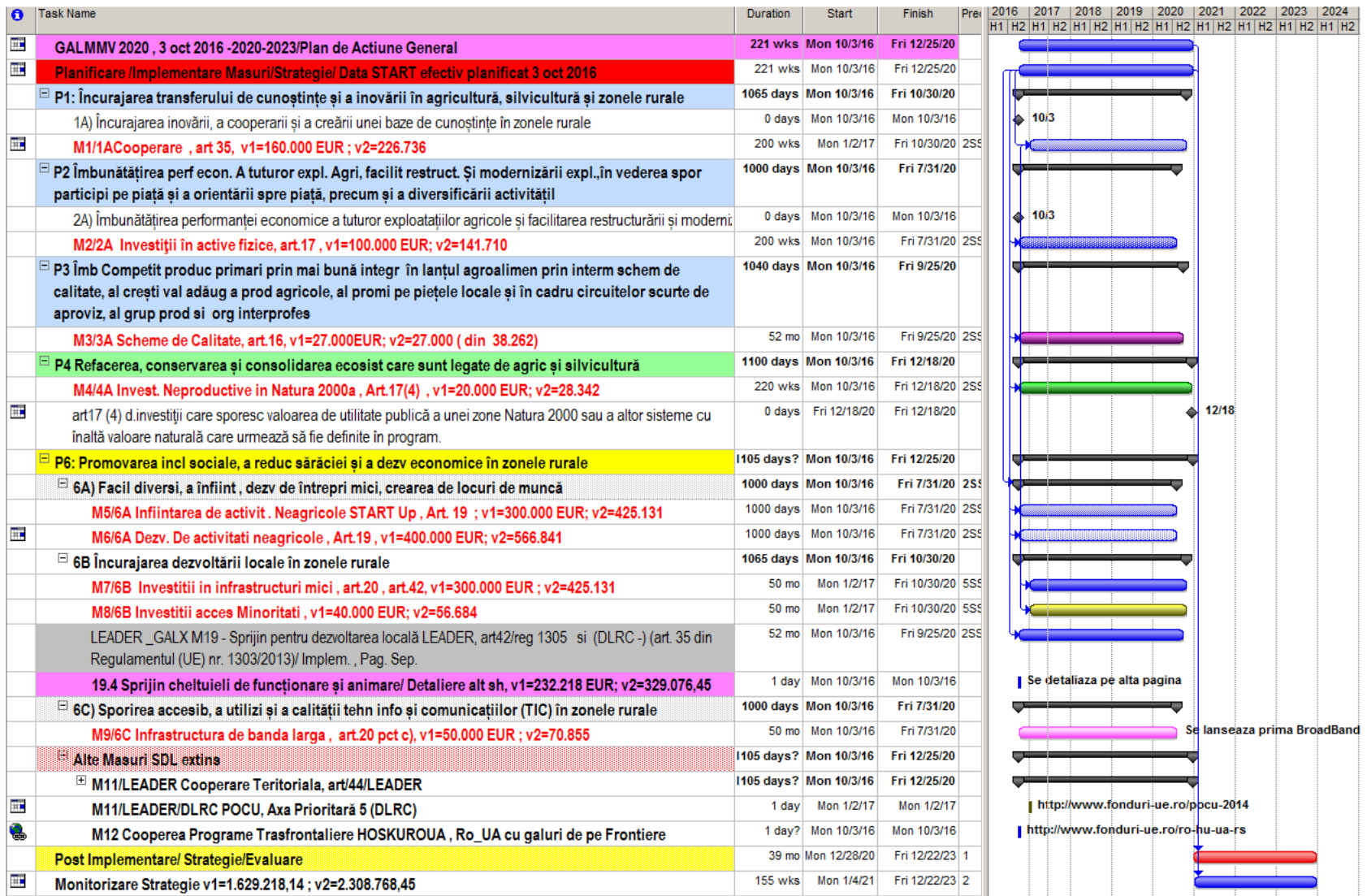

Fig.7. Activitati / diagrama Gantt dupa bonusare, calcul bonificatii/masuri



## CAPITOLUL VIII: Descrierea procesului de implicare a comunităților locale în elaborarea strategiei

Fiind Un GAL cu activitate din anul 2012, etapele elaborării strategiei și implicarea comunităților locale a avut un element de continuitate, fundamentele strategiei rămânând aceleași orizontul inițial al strategiei fiind anul 2020, cu definire exactă a Planului de Dezvoltare Locală și Planului de Implementare pe perioada 2012\_2014.

În acest context, pașii inițiali nu au mai fost necesari, existând bazele: liderii, analize sumare, persoane resursă, materiale de prezentare, grupuri de lucru /parteneri activi.

Pentru prima și a doua întâlnire (analiza diagnostic) nu au mai fost necesare informații suplimentare, informațiile procesate și actualizate fiind transmise sub forma unei **Scrisori către Parteneri**<sup>67</sup>, scrisoare ce a fost înmănată tuturor participanților la întâlnirile din cele 15 UAT-uri Partenerie, pentru a avea o bază de discuție documentată mai ales pentru noii parteneri. În cadrul celor 15 întâlniri “**Grupuri de Lucru**”cu comunitățile locale, documentate în cele 15 Procese Verbale (Anexa 6 SDL), s-a parcurs logica generală a strategiei cu particularizări pe fiecare UAT: Simptom, Analiza Diagnostic, Analize SWOT, Alternative, Măsuri, Implementare, concluzionând împreună cu partenerii că Logica Strategiei din 2012 rămâne valabilă, simptomele fiind similare, măsurile din actuala programare fiind mult mai potrivite pentru aplicare în teritoriu și incluzând inovativitatea necesară schimbărilor majore, asocieri, scheme moderne de management și marketing, infrastructuri adecvate scopului dezvoltării locale.

Problemele majore comune analizate/cauze-efecte în perioadă anterioară au fost:

- **Economia rurală și tinerii**<sup>68</sup>, cu toate aspectele vechi și cu menținerea accelerării migrației tinerilor și continuării accentuării sărăciei<sup>69</sup>
- **Mediu**<sup>70</sup>, cu modificări majore legate de ariile protejate Natura 2000, zone cu valoare naturală ridicată, zone montane din teritoriu și mai ales legate de amplasarea „**Sistemului de Management Integrat al Deșeurilor în județul Maramureș**”<sup>71</sup> în teritoriul GAL MMV, Comuna Farcașa, sat Sârbi, a cărui amplasare ne obligă la modificarea analizei și la găsirea de răspunsuri potrivite pentru menținerea ecologică a zonei și mai ales la așteptate probleme de trafic rutier în teritoriul MMV prin propunerea de măsuri active
- **Probleme Sociale (cultură, sănătate patrimoniu etc) și locuri de munca**<sup>72</sup>, accentuate și ele prin pierderi de „Înțelepciune Populară”<sup>73</sup>, patrimoniu material și imaterial specific prin efectele colaterale - negative ale modernizării, în special ale patrimoniului tradițional construit (case și elemente unice de patrimoniu din Codru, Chioar și Someș, Șurile și alte construcții specific agro silvice, mori, târguri, vâltori, pivnițe, hambare, etc)
- **Problemele de guvernare/administrare**<sup>74</sup> a teritoriului GALMMV sunt valabile 80% și în acest moment, impactul GALMMV fiind vizibil la capitolele de Fonduri Atrase și politici în teritoriu, dar și prin efectele celor 49 de proiecte finanțate în 2013-2015.

<sup>67</sup> [http://www.galmmv.ro/pdf/Scrisoare\\_Parteneri\\_27\\_28\\_29\\_30martie2016\\_PM-GALMMV.pdf](http://www.galmmv.ro/pdf/Scrisoare_Parteneri_27_28_29_30martie2016_PM-GALMMV.pdf)

<sup>68</sup> <http://www.galmmv.ro/pdf/3-Prioritati.pdf> , pag.16

<sup>69</sup> [http://madr.ro/informari-dezvoltare-rurala/informari/actualitate-pndr-2014-2020/download/1995\\_f3af37f96bc641dfb99992513e4842c4.html](http://madr.ro/informari-dezvoltare-rurala/informari/actualitate-pndr-2014-2020/download/1995_f3af37f96bc641dfb99992513e4842c4.html)

<sup>70</sup> <http://www.galmmv.ro/pdf/3-Prioritati.pdf> , pag.17

<sup>71</sup> <http://www.cjmaramures.ro/activitate/mediu/protectia-mediului/sistemul-de-management-integrat-al-deseurilor-in-judetul-maramures>

<sup>72</sup> <http://www.galmmv.ro/pdf/3-Prioritati.pdf> , pag.18

<sup>73</sup> [https://ro.wikipedia.org/wiki/Raport\\_Brundtland](https://ro.wikipedia.org/wiki/Raport_Brundtland)

<sup>74</sup> <http://www.galmmv.ro/pdf/3-Prioritati.pdf> , pag 18, p2

În conceptul actual 2016-2020 se va acționa și asupra factorilor/cauze în domeniul Politicilor Economice (Cooperare prin Clusterizare și rețele de Lanțuri Scurte Alimentare LASC și de Calitate), infrastructurilor mici (eco-transport, comunicatii-broadband) dar și în Politicile de Mediu (Valorificare Site-uri Natura 2000), în cele de cultură a asocierii atât public-private (extensia parteneriatului GALMMV 2020 în teritorii învecinate) cât și mediul economic (parteneriate privat-private și parteneriate privat-publice)

O componentă majoră în care GALMMV a fost implicat, zona de cultură (reabilitarea a 10 cămine Culturale) va fi continuată prin încercarea de a implica în noile proiecte includerea Patrimoniului Local Tradițional /Agro extrem de bogat în clădiri specifice zonei (Șuri în special), pentru a aduce un concept local nou “produse de la gura Șurii”, în teoria lanțurilor scurte agricole (vânzare directă, de la producător la consumator), acțiune corelată cu toate măsurile propuse.

Soluțiile au fost structurate pe un model economic bazat pe noțiunile de clustere și rețele<sup>75</sup>, problemele fundamentale în agro-economia locală fiind gradul de fărâmițare a exploatațiilor agricole și fragilitatea IMM-urilor, factori cheie identificați în programarea anterioară.

În consecință Obiectivul strategic al GALMMV 2020, stabilit împreună cu partenerii publici și privați este: **Încurajarea dezvoltării locale în zonele rurale prin realizarea de legături fizice și logice între comunitățile din MMV prin țintirea Obiectivelor PAC 2020 (Reg.1305, art.4:**

i) favorizarea competitivității agriculturii; îi) asigurarea gestionării durabile a resurselor naturale și combaterea schimbărilor climatice; iii) obținerea unei dezvoltări teritoriale echilibrate a economiilor și comunităților rurale, inclusiv crearea și menținerea de locuri de muncă.

Prioritățile identificate și măsurile adoptate la întâlnirile cu comunitățile locale, și în cele 3 întâlniri cu partenerii sunt prezentate în fig. VIII.1, acestea reflectând opinia și nevoile partiiipanților. Importanța priorităților și a măsurilor aferente rezultă din bugetele adoptate pentru fiecare măsură. Întâlnirile cu Partenerii, au fost organizate în 3 locații reprezentative, și au avut aceeași logică cu întâlnirile din comunități, cu aplicare practică spre grupuri de lucru pe măsurile propuse, verificându-se interesul pentru acestea precum și eligibilitatea partenerilor pentru acestea. Toate acestea sunt consemnate în cele 3 Minute ale celor 3 întâlniri cu partenerii GALMMV 2020, desfășurate în: Ariniș, Fărcașa, (1.04.2016) și Tăuții Măgherauș (5.04.2016)



GALMMV  
2020

Animarea  
Teritoriului

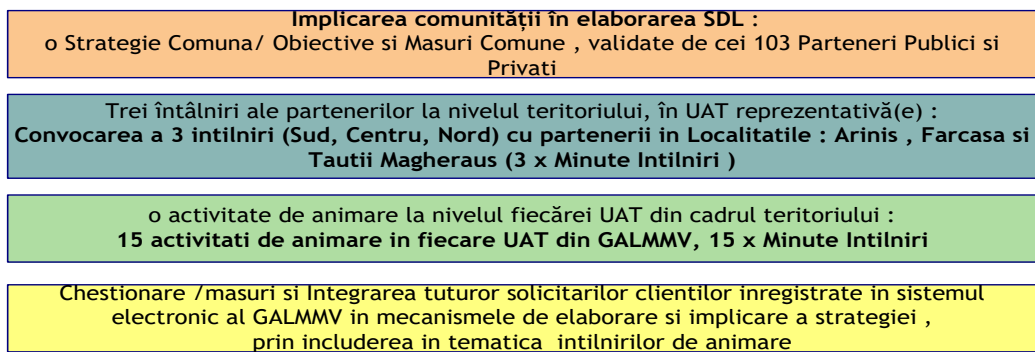

**Fig.8. Activitățile de implicare a comunității în elaborarea SDL GALMMV**

**Obs. Finală.** În etapa de animare și elaborare a SDL, s-a asigurat promovarea egalității dintre bărbați și femei și a integrării de gen, și prevenirea oricărei discriminări pe criterii de sex, origine rasială sau etnică, religie sau convingeri, handicap, vârstă sau orientare sexuală.

## CAPITOLUL IX: Organizarea viitorului GAL - Descrierea mecanismelor de gestionare, monitorizare, evaluare și control a strategiei

<sup>75</sup> <http://www.galmmv.ro/pdf/3-Prioritati.pdf> , pag.13

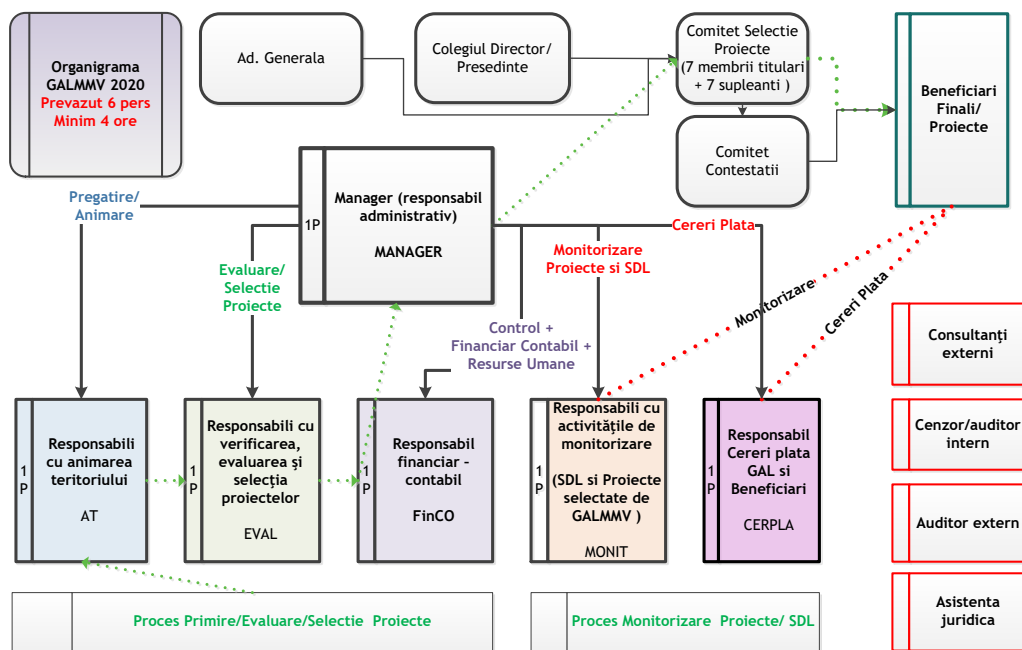

Fig.9. Organigrama GALMMV

Activitățile desfășurate de GAL Maramureș Vest vor fi efectuate cu personal propriu, 6 persoane angajate în baza unui contract individual de muncă de minimum 4 ore și cu ajutorul consultaților externi, auditor extern, asistență juridică externă conform Organigramei:

Angajarea personalului se va efectua cu respectarea Codului Muncii, precum și a legislației cu incidență în reglementarea conflictului de interese

Statul de funcțiuni:

Nr.	Denumire Post	Sarcini	Angajat
1	Manager, Responsabil Administrativ	Coordonează activitatea GAL sub aspect organizatoric și al respectării procedurilor de lucru: Planificare, Organizare, Coordonare, Evaluare și Selecție Control, Managementul Calității, Managementul Documentelor (inclusiv arhivarea) Efectuează verificarea proiectelor depuse la GAL din punct de vedere al conformității, eligibilității și a criteriilor de selecție, contribuie în procesele de evaluare a proiectelor: conformitate, eligibilitate, selecție, dacă este cazul; În funcție de activitatea curentă a GAL, salariatul va îndeplini orice alte sarcini corespunzător competențelor sale profesionale conform Anexei 8;	DA
2	Responsabil Animarea Teritoriului	Desfășoară activități de animare pentru promovarea acțiunilor GALMMV, Participă la fazele de primire și evaluare ale proiectelor	DA

		<p>Verifică dosarele de cerere de plată ale beneficiarilor depuse la GAL din punct de vedere al conformității;</p> <p>Efectuează verificarea proiectelor depuse la GAL din punct de vedere al conformității, eligibilității și a criteriilor de selecție, contribuie în procesele de evaluare a proiectelor: conformitate, eligibilitate, selecție, dacă este cazul;</p> <p>În funcție de activitatea curentă a GAL, salariatul va îndeplini orice alte sarcini dispuse de către conducere, corespunzător competențelor sale profesionale conform Anexei 8;</p>	
3	Responsabil Verificarea, Evaluarea și Selecția Proiectelor	<p>Desfășoară activități de evaluare și selecție proiecte</p> <p>Verifică dosarele de cerere de plată ale beneficiarilor depuse la GAL din punct de vedere al conformității;</p> <p>În funcție de activitatea curentă a GAL, salariatul va îndeplini orice alte sarcini dispuse de către conducere, corespunzător competențelor sale profesionale conform Anexei 8;</p>	DA
4	Responsabil Financiar Contabil	<p>Desfășoară activități financiar contabile specifice ONG și Proiectelor de finanțare</p> <p>În funcție de activitatea curentă a GAL, salariatul va îndeplini orice alte sarcini dispuse de către conducere, corespunzător competențelor sale profesionale conform Anexei 8;</p>	DA
5	Responsabil Activități de Monitorizare	<p>Desfășoară activități de monitorizare proiecte și strategii</p> <p>Verifică dosarele de cerere de plată ale beneficiarilor depuse la GAL din punct de vedere al conformității;</p> <p>Efectuează verificarea proiectelor depuse la GAL din punct de vedere al conformității, eligibilității și a criteriilor de selecție, contribuie în procesele de evaluare a proiectelor: conformitate, eligibilitate, selecție, dacă este cazul;</p> <p>În funcție de activitatea curentă a GAL, salariatul va îndeplini orice alte sarcini dispuse de către conducere, corespunzător competențelor sale profesionale conform Anexei 8;</p>	DA
6	Responsabil Cereri de Plată	<p>Desfășoară activități de întocmire cereri plată (GALMMV), Primire, Verificare Cereri Plată a Beneficiarilor proiectelor</p> <p>În funcție de activitatea curentă a GAL, salariatul va îndeplini orice alte sarcini dispuse de către conducere, corespunzător competențelor sale profesionale conform Anexei 8;</p>	DA

Tab.7. Stat de funcțiuni GALMMV



Nr.	Activități Principale	Ce se face	Responsabil	Alte resurse	Documente
1	A. Elaborează Strategia de Dezvoltare Locală	Concept, animare, aprobare	• Manager	Echipa GAL	Strategia conform cerințe
2	B. Implementează Strategia de Dezvoltare Locală	Conform contract de finanțare. Încadrare în timp, alocare financiară, cost, calitate	• Manager	Echipa GAL	Plan de Implementare Plan de acțiune
C. Conformare cerințe GHID 19_2 și REG UE 1303/2013, art.34 și Fișa LEADER					
3	consolidarea capacității actorilor locali relevanți de a dezvolta și implementa operațiunile, inclusiv promovarea capacităților lor de management al proiectelor	Animări, Informări conform planificării	• Manager • Resp. Animare	Echipa GAL	• Plan Implementare • Plan animare
4	conceperea unei proceduri de selecție nediscriminatorii, transparente și a unor criterii obiective în ceea ce privește selectarea operațiunilor, care să evite conflictele de interese, care garantează că cel puțin 51% din voturile privind deciziile de selecție sunt exprimate de parteneri care nu au statutul de autorități publice și permite selecția prin procedură scrisă	Actualizarea procedurii de selecție, Comitet Selecție a Proiectelor, Comisie de Analizare a Contestațiilor	• Manager • Resp. Evaluare • Resp Financiar	Presedinte Comitet Dir. Echipa GAL	Proceduri: • Selecție Proiecte, • Analizare Contestații, • Publicare rezultate
5	asigurarea, cu ocazia selecționării operațiunilor, a coerenței cu strategia de dezvoltare locală plasată sub responsabilitatea comunității, prin acordarea de prioritate operațiunilor în funcție de contribuția adusă la atingerea obiectivelor și țintelor strategiei	Actualizarea procedurii de evaluare a eligibilității proiectelor	• Manager • Resp Evaluare • Resp Financiar	• Presedinte • Comitet Dir. • Echipa GAL	Proceduri: • Evaluare Eligibilitate Proiecte

6	pregătirea și publica-rea de cereri de pro-puneri sau a unei proceduri permanente de depunere de proiecte, inclusiv definirea criteriilor de selecție	Programare deschidere Sesiuni Depunere Proiecte Definire criterii selecție	<ul style="list-style-type: none"> <li>• Manager</li> <li>• Echipa GAL</li> </ul>	<ul style="list-style-type: none"> <li>• Presedinte</li> <li>• Comitet Dir.</li> <li>• Echipa GAL</li> </ul>	Plan Implementare: <ul style="list-style-type: none"> <li>• sesiuni de depunere proiecte</li> <li>• Anunț deschidere sesiune</li> <li>• Publicare criterii selecție</li> </ul>
7	primirea și evaluarea cererilor de finanțare	Primire Proiecte, Evaluare, Selecție proiecte	<ul style="list-style-type: none"> <li>• Manager</li> <li>• Resp Evaluare</li> </ul>	<ul style="list-style-type: none"> <li>• Presedinte</li> <li>• Comitet Dir.</li> <li>• Echipa GAL</li> </ul>	Plan Implementare: <ul style="list-style-type: none"> <li>• Publicare raport selecție</li> </ul>
8	primirea și verificarea conformității cererilor de plată depuse (Ghid 19_2 pag.37)	Verificare Cereri Plata	<ul style="list-style-type: none"> <li>• Manager</li> <li>• Resp. Cereri Plată</li> </ul>	<ul style="list-style-type: none"> <li>• Echipa GAL</li> </ul>	Documente verificare cereri de plată
9	selectarea operațiunilor, stabilirea cuantumului contribuției și prezentarea propunerilor către organismul responsabil pentru verificarea finală a eligibilității înainte de aprobare	Verificarea îndeplinirii criteriilor	<ul style="list-style-type: none"> <li>• Manager</li> <li>• Resp Evaluare</li> <li>• Resp Financiar</li> </ul>	<ul style="list-style-type: none"> <li>• Echipa GAL</li> </ul>	Rapoarte specifice
10	monitorizarea implementării strategiei de dezvoltare locală plasate sub responsabilitatea comunității și a operațiunilor sprijinite și efectuarea de activități specifice de evaluare în legătură cu strategia respectivă.	Monitorizarea indicatorilor conform planificării sau ori de câte ori este necesar	<ul style="list-style-type: none"> <li>• Manager</li> <li>• Resp Monitorizare</li> </ul>	<ul style="list-style-type: none"> <li>• Echipa GAL</li> </ul>	<ul style="list-style-type: none"> <li>• Rapoarte monitorizare</li> <li>• Plan evaluare a SDL</li> </ul>
11	4)Fără a aduce atingere dispozițiilor de la alineatul (3) litera (b), grupul de acțiune locală poate avea statut de beneficiar și poate implementa operațiuni în conformitate cu strategia de dezvoltare locală plasată sub responsabilitatea comunității	Pregatire proiecte, depunere cerere finanțare, contractare, implementare, control, raportări	<ul style="list-style-type: none"> <li>• Manager</li> <li>• Echipa GAL</li> </ul>	<ul style="list-style-type: none"> <li>• Echipa nominalizată cu atribuții/proiect</li> </ul>	Documente specifice proiectului în toate fazele, conform ghidului solicitantului

12	(5)În cazul activităților de cooperare ale grupurilor de acțiune locală, menționate la articolul 35 alineatul (1) litera (c), sarcinile stabilite la alineatul (3) litera (f) de la prezentul articol pot fi efectuate de autoritatea de management responsabilă	Pregatire proiecte cooperare, depunere cerere finanțare, contractare, implementare, control, raportări	<ul style="list-style-type: none"> <li>• Manager</li> <li>• Echipa GAL</li> </ul>	<ul style="list-style-type: none"> <li>• Echipa nominalizată cu atribuții/proiect</li> </ul>	Documente specifice proiectului în toate fazele, conform ghidului solicitantului
D. Ghid 19_4 / fisa LEADER pag.24					
13	pregătirea și publicarea apelurilor de selecție, în conformitate cu SDL	Pregatire documentații , publicare, transparență	<ul style="list-style-type: none"> <li>• Resp. Animare</li> </ul>	<ul style="list-style-type: none"> <li>• Manager</li> <li>• Resp Evaluare</li> <li>• Resp Financiar</li> </ul>	<ul style="list-style-type: none"> <li>• Plan Implementare</li> <li>• Sesiune</li> <li>• Apel Selectie</li> </ul>
14	animarea teritoriului	Întâlniri de animare în teroriu	<ul style="list-style-type: none"> <li>• Resp. Animare</li> </ul>	<ul style="list-style-type: none"> <li>• Manager</li> <li>• Echipa GAL</li> </ul>	<ul style="list-style-type: none"> <li>• Plan animare</li> <li>• Rapoarte specifice</li> </ul>
15	analiza, evaluarea și selecția proiectelor;	Primire, verificare conformitate, evaluare, selecție proiecte	<ul style="list-style-type: none"> <li>• Resp. Evaluare</li> </ul>	<ul style="list-style-type: none"> <li>• Manager</li> </ul>	<ul style="list-style-type: none"> <li>• Raport selecție</li> </ul>
16	monitorizarea și evaluarea implementării strategiei	Monitorizare conform planului și procedurilor aprobate	<ul style="list-style-type: none"> <li>• Resp. Monitorizare</li> </ul>	<ul style="list-style-type: none"> <li>• Manager</li> <li>• Echipa GAL</li> </ul>	<ul style="list-style-type: none"> <li>• Raport monitorizare</li> <li>• Plan evaluare a SDL</li> </ul>
17	verificarea conformității cererilor de plată pentru proiectele selectate (cu excepția situațiilor în care GAL este beneficiar);	Verificarea conformității conform fișelor de verificare	<ul style="list-style-type: none"> <li>• Resp. Cereri Plată</li> </ul>	<ul style="list-style-type: none"> <li>• Manager</li> </ul>	<ul style="list-style-type: none"> <li>• Fișe de verificare</li> </ul>
18	monitorizarea proiectelor contractate	Monitorizare conform planului și procedurilor aprobate	<ul style="list-style-type: none"> <li>• Resp. Monitorizare</li> </ul>	<ul style="list-style-type: none"> <li>• Manager</li> </ul>	<ul style="list-style-type: none"> <li>• Raport monitorizare proiecte beneficiari</li> </ul>
19	întocmirea cererilor de plată, dosarelor de achiziții aferente costurilor de funcționare și animare;	Întocmire Cereri plata GALMMV conform documentației specifice	<ul style="list-style-type: none"> <li>• Resp. Cereri Plată</li> </ul>	<ul style="list-style-type: none"> <li>• Manager</li> <li>• Resp Financiar</li> </ul>	<ul style="list-style-type: none"> <li>• Documente specifice</li> </ul>
20	aspecte specifice domeniilor: financiar, contabilitate, juridic, resurse umane etc	Se rezolvă conform competențelor echipei GAL sau se apelează la sprijin extern	<ul style="list-style-type: none"> <li>• Manager</li> <li>• Echipa GAL</li> </ul>	<ul style="list-style-type: none"> <li>• Colaboratori</li> </ul>	<ul style="list-style-type: none"> <li>• Informări, rapoarte specifice</li> </ul>

Tab.8. Activitati Org GALMMV / posturi

Evaluarea implementării SDL reprezintă o sarcină obligatorie pentru GAL-uri, conform art. 34 din Reg. (UE) nr. 1303/2013, Astfel, includem mențiunea că vom elabora un Plan de Evaluare care să descrie modalitatea prin care se va realiza evaluarea SDL.

Modificările prezentate sunt operate în noul ROF, și vor fi supuse validării CD și AGA după semnarea contractului de finanțare.

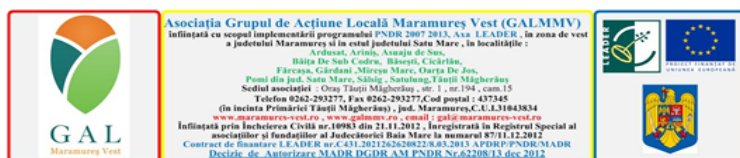

## Regulament de Organizare si Functionare (ROF) al Asocieiiei GRUP DE ACTIUNE LOCALA MARAMURES VEST (GALMMV)

Nr.crt	Versiuni	Data versiunii
1	V0. Initiala	1 mai 2012
2	V1	8 martie 2013
3	V2	8 aprilie 2013
4	V3/ Draft	30 martie 2016

### Continut

A. Istoric (despre proiectul GALMMV).....	3
A1. Introducere, cadre functionare.....	3
Art. 1. Cadru Legal de Functionare.....	3
Art. 2. Decizie de Autorizare .....	3
Art. 2.b. GALMMV 2020 un nou inceput.....	3
A2. Designul proiectului , Tema de proiectare , Scopul si Obiectivele Organizatiei .....	4
A3. Principalele activitati externe (pentru Terti ) ale GALMMV.....	5
B. Crearea și funcționarea GAL - ului .....	11
B. 1. Adunarea generală.....	11
B. 2. Consiliul director.....	11
B. 3. Cenzorul sau după caz comisia de cenzori.....	11
B. 4. Comitetul de selectare a proiectelor.....	12
B. 6. Organigrama GAL MMV, Versiune propusa pentru adoptare de catre AGA/Validata .....	14
B. 6. a. Modificare Organigrama Aprilie 2016 , conform cerinte Ghid 19.2 , in anexa 1.....	14
B. 7. Activitatile CAEN principale ale Asocieiiei GALMMV.....	15
B. 8. Statutul GALMMV 2012/Extrase .....	16
B. 9. Regulament Comisie Selectie si Contestatii .....	17
Capitolul 1. Dispozitiigenerale .....	17

Asocieiia Grup de Actiune Locala Maramures Vest GALMMV	GALMMV_ROF vers v3_2016	Pag. 1/68
---	----------------------------	-----------

Capitolul 2. Definitii .....	17
Capitolul 3. Scopul și obiectul de activitate .....	17
Capitolul 4. Componența Comitetului de Selecție și a Comisiei de Contestatii .....	17
Capitolul 5. Obligatiile Comitetului de Selecție și ale Comisiei de Contestatii .....	18
Capitolul 6. Lansarea sesiunii de depunere a proiectelor .....	18
Capitolul 7. Procedura de selecție a proiectelor depuse spre finanțare la GALMMV .....	18
Capitolul 8. Procedura de soluționare a contestațiilor cu privire la rezultatul evaluării proiectelor .....	19
Capitolul 9. Selecția proiectelor .....	21
Capitolul 10. Rapoartele de Selecție .....	22
Capitolul 11. Prevederi tranzitorii / Dispoziții finale .....	22
C. Resurse Umane GALMMV ; Fișe Post GALMMV .....	23
C1. Responsabil administrativ - Director executiv.....	23
C2. Responsabil financiar - Contabil.....	25
C3. Animator .....	29
C4. Consultant Proiecte/ Expert /Consultanți Externi.....	32
C5. Secretariat , Relații Publice .....	35
D. Procesele principale / Operare in eREGistrii GALMMV .....	37
Obs. Finale .....	42
MODIFICARI ROF 2016/ GALMMV 2020 .....	43
ROF GALMMV Varianta V3_30martie 2016 / actualizari GALMMV 2020 .....	43
Anexa.1. Organigrama 2016_2020_2023 .....	43
Anexa.2. Stat de functii 2016_2020_2023 .....	44
Stat de functii 2016 .....	44
Anexa.3. Fișe Post Actualizate 2016/ Anexa 8 la SDL.....	45
C1_2016. Responsabil administrativ - Director executiv/Manager .....	45
C2_2016. Responsabil financiar - Contabil .....	48
C3_2016. Responsabil Animarea Teritoriului.....	51
C4_2016. Responsabil Evaluare Proiecte .....	54
C5_2016. Responsabil Monitorizare Proiecte si SDL .....	57
C6_2016. Responsabil Cereri Plata .....	59
Anexa 4. Sarcinile GALMMV 2020 .....	62
Anexa.5. Procesele principale GALMMV 2020 / Proceduri.....	64
Anexa.5.1. Procedura EVAL .....	66
Anexa.6. Nominalizare Comitet Selectie si Comisie Contestatii 2016.....	66

Asocieiia Grup de Actiune Locala Maramures Vest GALMMV	GALMMV_ROF vers v3_2016	Pag. 2/68
---	----------------------------	-----------

Fig.10. Extras/captură din cuprinsul ROF Modificat.

## CAPITOLUL X: Planul de finanțare al strategiei

### Algoritmul de calcul pentru stabilirea valorii componentei A.

- Componenta A - Valoarea aferentă teritoriului și populației acoperite de parteneriat, respectiv **19,84 Euro/locuitor și 985,37 Euro/km<sup>2</sup>**.

Conform datelor prezentate în Capitolul I Anexa 2- Fișa de prezentare a teritoriului =>  
 Numarul de Locuitori: 43.082 și Suprafața teritoriului: 785,97 km<sup>2</sup>

**Valoarea Componentei A = 1.629.218 Euro**, Conform Algoritmului de calcul:

$$43.082 \text{ locuitori} \times 19,84 \text{ Euro/locuitor} + 785,97 \text{ km}^2 \times 985,37 \text{ Euro/km}^2 = 1.629.218 \text{ Euro}$$

**Valorile Aferente fiecărei Prioritati, functie de ierarhizarea acestora în SDL :**

Prioritate	P6	P1	P2	P3	P4	P5	Chelt. funcționare și animare
Valoarea Euro	1.090.000	160.000	100.000	27.000	20.000		232.218
Ierarhizare Prioritate	Poz.I	Poz. II	Poz. III	Poz. IV	Poz.V		14,25 % din costuri publice totale

**Prioritate P6 -Poziția I în ierarhie SDL, Valoare alocata = 890.000 Euro, repartizată astfel:**

Nr.	Măsura	Valoare Indicativă Măsura (Euro)	Numar Proiecte estimat	Valoare Indicativă medie (Euro )/proiect
1	M5/6A	300.000	6	50.000
2	M6/6A	400.000	10	40.000
3	M7/6B	300.000	15	20.000
4	M8/6B	40.000	2	20.000
5	M9/6C	50.000	1	50.000

**Prioritate P1 -Poziția II în ierarhie SDL, Valoare alocata = 160.000 Euro, repartizată astfel:**

Nr.	Măsura	Valoare Indicativă Măsura (Euro)	Numar Proiecte estimat	Valoare Indicativă medie (Euro )/proiect
1	M1/1A	160.000	4	40.000

**Prioritate P2 - Poziția III în ierarhie SDL, Valoare alocata = 100.000 Euro, repartizată astfel:**

Nr.	Măsura	Valoare Indicativă Măsura (Euro)	Numar Proiecte estimat	Valoare Indicativă medie (Euro )/proiect
1	M2/2A	100.000	5	20.000

**Prioritate P3 -Poziția IV în ierarhie SDL, Valoare alocata = 27.000 Euro, repartizată astfel:**

Nr.	Măsura	Valoare Indicativă Măsura (Euro)	Numar Proiecte estimat	Valoare Indicativă medie (Euro )/proiect
1	M3/3A	27.000	3	9.000

**Prioritate P4 -Poziția V în ierarhie SDL, Valoare alocata = 20.000 Euro, repartizată astfel:**

Nr.	Măsura	Valoare Indicativă Măsura (Euro)	Numar Proiecte estimat	Valoare Indicativă medie (Euro )/ proiect
1	M4/4A	20.000	1	20.000

**Valorile în Euro și Număr Proiecte Aferente fiecărei Măsuri, Ierarhizarea acestora în SDL :**

Măsura	M6/6A	M5/6A	M7/6B	M1/1A	M2/2A	M9/6C	M8/6B	M3/3A	M4/4A
Val.Euro	400.000	300.000	300.000	160.000	100.000	50.000	40.000	27.000	20.000
Proiecte	10	6	15	4	5	1	2	3	1
Ierarhie Măsura	Poz.1	Poz.2	Poz.2	Poz.3	Poz.4	Poz.5	Poz.6	Poz.7	Poz.8

### Plan de finanțare

**Planul de Finanțare (Valorile cumulate Componenta A+B) = 2.704.771,73 Euro**

**Valorile Aferente fiecărei Prioritati functie de ierarhizarea acestora în SDL:**

Prioritate	Valoarea Euro	Ierarhizare Prioritate
P6	<del>2.055.462,58</del> 2.105.462,58	Poz. I
P1	<del>56.684,00</del> 6.684	Poz. II
P2	102.869,60	Poz. III
P3	18.000	Poz. IV
P4	4.999,00	Poz. V
P5	0,00	
Chelt. funcționare	466.756,55	16,55 % din costuri publice totale

Tab.9. Alocari dupa bonusare/ prioritati

Prioritate P6 -Poziția I în ierarhie SDL, Valoare alocata = 2.055.462,58 Euro, repartizată astfel:

Nr.	Masura	Valoare Indicativă Măsura (Euro)	Numar Proiecte estimat	Valoare Indicativă medie (Euro )/proiect
1	M5/6A	<del>990.000,00</del> 1.040.000	<del>4718</del>	50.000/70.0000
2	M6/6A	588.875,23	10	100.502,85
3	M7/6B	378.425,84	15	28.342
4	M8/6B	55.934,51	2	28.342
5	M9/6C	42.227,00	1	42.227,00

Tab.10. Alocare Prioritate P6/ Masuri

Prioritate P1 -Poziția II în ierarhie SDL, Valoare alocata = 56.684,00 Euro, repartizată astfel:

Nr.	Masura	Valoare Indicativă Masura (Euro)	Numar Proiecte estimat	Valoare Indicativă medie (Euro )/proiect
1	M1/1A	<del>56.684,00</del> 6.684	1	<del>56.684</del> 6.684

Tab.11. Alocare Prioritate P1/ Masuri

Prioritate P2 - Poziția III în ierarhie SDL, Valoare alocata = 102.869,60 Euro, repartizată astfel:

Nr.	Masura	Valoare Indicativă Masura (Euro)	Numar Proiecte estimat	Valoare Indicativă medie (Euro ) /proiect
1	M2/2A	102.869,60	4	28.342

Tab.12. Alocare Prioritate P2/ Masuri

Prioritate P3 -Poziția IV în ierarhie SDL, Valoare alocata = 18.000 Euro, repartizată astfel:

Nr.	Masura	Valoare Indicativă Masura (Euro)	Numar Proiecte estimat	Valoare Indicativă medie (Euro)/proiect
1	M3/3A	18.000	3	6.000

Tab.13. Alocare Prioritate P3/ Masuri

Prioritate P4 -Poziția V în ierarhie SDL, Valoare alocata = 4.999,00 Euro, repartizată astfel:

Nr.	Masura	Valoare Indicativă Masura (Euro)	Numar Proiecte estimat	Valoare Indicativă medie (Euro)/proiect
-----	--------	----------------------------------	------------------------	---

1	M4/4A	4.999,00	1	4.999,00
---	-------	----------	---	----------

Tab.14. Alocare Prioritate P4/ Masuri

Valorile in Euro și Număr Proiecte Aferente fiecărei măsuri, Ierarhizarea acestora in SDL :

Măsura	Val EURO	Număr proiecte	Ierarhie Măsura
M5/6A	<del>990.000,00</del> 1.040.000	<del>17</del> 18	Poz.2
M6/6A	588.875,23	10	Poz.1
M7/6B	378.425,84	15	Poz.2
M1/1A	<del>56.684</del> 6.684	1	Poz.3
M2/2A	102.869,60	4	Poz.4
M9/6C	42.227,00	1	Poz.5
M8/6B	55.934,51	2	Poz.6
M3/3A	18.000	3	Poz.7
M4/4A	4.999,00	1	Poz.8

Tab.15. Valorile in Euro și Număr Proiecte Aferente fiecărei măsuri

## CAPITOLUL XI: Procedura de eval. și selecție a proiectelor depuse în cadrul SDL

Tabel cu componența Comitetului de Selecție:

Nr.	PARTENERI PUBLICI % (4 din 15, procent = 26,66)		
	Partener	Funcția în CS	Tip/Observații
1	Primaria Pomi	Membru titular	Repr al Administrație /rural
2	Primaria Oarța de Jos	Membru titular	Repr al Administrație /rural
3	Primaria Satulung	Membru titular	Repr al Administrație /rural
4	Primaria Sălsig	Membru titular	Repr al Administrație /rural
PARTENERI PRIVAȚI % (5 din 15, procent = 33,33 %)			
	Partener	Funcția în CS	Tip/Observații
5	I.F. Băban Mariana Ioana-Pomi SM	Membru titular	Repr PRIVAT /rural
6	S.C. Sativa SRL Gârdani	Membru titular	Repr PRIVAT /rural
7	S.C. Principal Gyor SRL- Satulung	Membru titular	Repr PRIVAT /rural
8	I.I. Papp Vasile-Fărcașa	Membru titular	Repr PRIVAT /rural
9	S.C. MCL Proconcept SRL - Tăuții M.	Membru titular	Repr PRIVAT/urban
SOCIETATE CIVILĂ % (6 din 15, procent = 40%)			
	Partener	Funcția în CS	Tip/Observații
10	Asoc. Sportivă Tractorul -Satulung	Membru titular	Reprez Asociații private /rural
11	Asociația Speranța - Fărcașa	Membru titular	Reprez Asociații private /rural
12	Asociația Agropomiprod - Pomi	Membru titular	Reprez Asociații private /rural
13	Asoc. Mugurii Codrului - Băița dSC	Membru titular	Reprez Asociații private /rural
14	Asociația Sportivă Someșul - Cicîrlău	Membru titular	Reprez Asociații private /rural
15	Fundația Kelsen - Tăuții Măgherauș	Membru titular	Reprez Asociații private /urban

Tab.16. Comitetul de selecție GALMMV

Nr.	PARTENERI PUBLICI % (4 din 15, procent = 26,66)		
	Partener	Funcția în CS	Tip/Observații



1	Primaria Ardușat	Membru supleant	Repr al Adm /rural
2	Primaria Ariniș	Membru supleant	Repr al Adm /rural
3	Primaria Mireșu Mare	Membru supleant	Repr al Adm /rural
4	Primaria Gârdani	Membru supleant	Repr al Adm /rural
PARTENERI PRIVAȚI % (5 din 15, procent = 33,33 %)			
	Partener	Funcția în CS	Tip/Observații
5	S.C. Mezel CO SRL - Ardușat	Membru supleant	Repr PRIVAT /rural
6	S.C. Andre Dream World SRL - Sălsig	Membru supleant	Repr PRIVAT /rural
7	PFA Ciocoiet B. Alexandru - Miresu Mare	Membru supleant	Repr PRIVAT /rural
8	I.I. Ghiman Sorina Veronica - Fărcașa	Membru supleant	Repr PRIVAT /rural
9	Prima Tauti SRL- Tăuții Măgherăuș	Membru supleant	Repr PRIVAT /urban
SOCIETATE CIVILĂ % (6 din 15, procent = 40%)			
	Partener	Funcția în CS	Tip/Observații
10	Composesoratul Cicârlău	supleant	Reprez Asoc. private /rural
11	Aociația Verde pentru Sănătate - Fărcașa	supleant	Reprez Asoc. private /rural
12	Asoc. Cult. Artistică Alină-te dor alină - Cicârlău	supleant	Reprez Asoc. private /rural
13	Asoc.Heidenroslein - Remetea Chioarului	supleant	Reprez Asoc. private /rural
14	Asociația crescătorilor de animale Băițana-Băița de sub Codru	supleant	Reprez Asoc. private /rural
15	Asociația Părinților Traian Vuia -Tăuții M	supleant	Reprez Asoc. private /urban

Tab.17. Supleanți

Nr.	<b>Comisia de Soluționare a Contestățiilor (titulari și supleanți)</b>		
PARTENERI PUBLICI % (1 din 3, procent = 33,33 %)			
	Partener	Funcția în CS	Tip/Observații
1	Primaria Remetea Chioarului	Membru titular	Repr al Adm /rural
PARTENERI PRIVAȚI % (1 din 3, procent = 33,33 %)			
	Partener	Funcția în CS	Tip/Observații
2	PFA Tinc Vasile - Miresu Mare	Membru titular	Repr PRIVAT /rural
SOCIETATE CIVILĂ % (1 din 3, procent = 33,33%)			
	Partener	Funcția în CS	Tip/Observații
3	Asoc. Profesioniști pentru Viitor - Fărcașa	Membru titular	Reprez Asoc. private /rural
4	Asoc. Un Zâmbet pentru Vârsta Treia-Fărcașa	Membru supleant	Reprez Asoc.i private /rural

Tab.18. Comisia contestatii

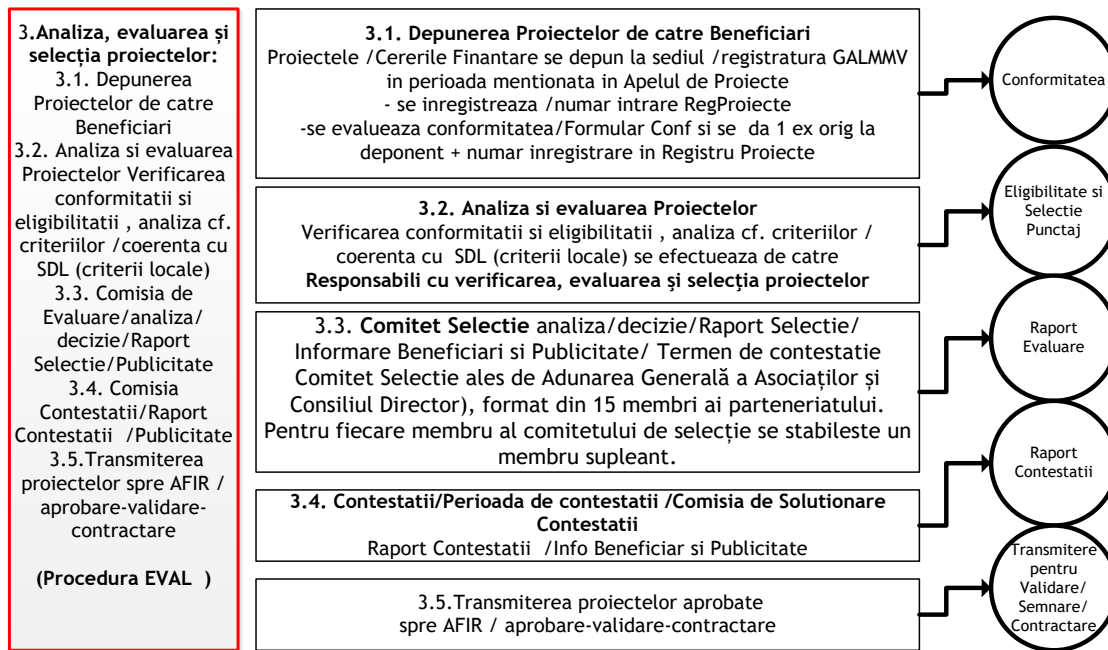

Fig. 11. Procedura evaluare/selecție

**Obs.1, Comitet selecție:** La selecția proiectelor se va aplica regulă „dublului cvorum”, respectiv pentru validarea voturilor, este necesar ca în momentul selecției să fie prezenți cel puțin 50% din membrii comitetului de selecție, din care peste 50% să fie din mediul privat și societate civilă. Dacă unul dintre proiectele depuse pentru selecție aparține unuia dintre membrii comitetului de selecție, persoana/organizația în cauză nu are drept de vot și nu va participa la întâlnirea comitetului respectiv.

**Obs.2. Detalierea procedurilor de evaluare și selecție** este făcută în ROF, cap.Regulament Funcționare pentru Comitet Selecție și Comisia de Soluționare a Contestății.

## CAPITOLUL XII: Descrierea mecanismelor de evitare a posibilelor conflicte de interese conform legislației naționale

În Strategia de Dezvoltare GALMMV 2014-2020 prin ROF 2016 se prevăd mecanisme de evitare a conflictelor de interese potențiale și a incompatibilităților conform cu legislația europeană și națională. Conform Ordinului 567-19.06.2013 a MFE pentru aprobarea codului de conduită privind evitarea situațiilor de incompatibilitate și conflict de interese de către personalul implicat în gestionarea programelor finanțate din fonduri europene nerambursabile, s-au identificat următoarele situații potențial generatoare de conflicte de interese și incompatibilități, precum și soluțiile pentru evitarea și sancționarea acestora conform normelor aprobate prin HG nr. 875/2011

Nivel	Faza	Mecanismul de evitare
MANAGEMENTUL DRGCDMMII	Programare, elaborare program/strategie, definire reguli de eligibilitate a proiectelor	Personalul implicat în managementul și implementarea programului (personalul angajat al GAL Maramureș Vest, precum și persoanele din conducere) nu poate participa în domeniu privat la elaborarea, managementul și implementarea proiectelor finanțate în cadrul programului.
	Monitorizare, elaborarea rapoartelor anuale de implementare și a raportărilor statistice	

IMPLEMENTAREA PROGRAMULUI	Informare și comunicare cu privire la oportunitățile de finanțare oferite de program	Persoanele care dețin părți sociale, sau au interes ilegal în legătură cu solicitantul /beneficiarul unui proiect nu pot fi implicate în procesul de verificare a cererilor de plată în cadrul implementării proiectelor finanțate. Interesul poate fi sub formă de beneficiu pentru sine, rude, prieteni, parteneri de afaceri, parteneri politici, etc. Pentru evitarea situațiilor de incompatibilitate sau conflict de interese, toți cei implicați în procedurile de mai sus la diverse nivele, conform organigramei și a fișei postului, vor completa o declarație pe propria răspundere privind conflictul de interese. Pentru asigurarea transparenței, procedurile, responsabilitățile și persoanele implicate vor fi publicate pe pagina web a GAL Maramureș Vest.
	Mentținerea evidenței contabile la nivel de program	
	Managementul resurselor umane	
	Pregătire și lansare apeluri de proiecte, definirea criteriilor de eligibilitate evaluare și selecție a proiectelor, elaborarea ghidurilor pentru solicitanți	Persoanele fizice sau juridice care participă direct în procesul de verificare/evaluare a ofertelor nu au dreptul de a fi candidat, ofertant, sau subcontractant în cadrul procedurii de achiziție.
	Monitorizarea implementării proiectelor finanțate	
Verificarea cererilor de rambursare/ plată a proiectelor finanțate	Persoanele fizice sau juridice care au interes în legătură cu solicitantul/beneficiarul unui proiect nu pot fi implicate în procesul de selecție. Membrii Comitetului de Selecție a Proiectelor și ai Comisiei de Soluționare a Contestațiilor vor completa declarații pe proprie răspundere privind conflictul de interese.	
Pregătirea și lansarea achizițiilor publice la nivel de program		
Evaluarea, selecția proiectelor depuse în cadrul strategiei, soluționarea contestațiilor		

## Anexe

14	Anexa 1	Acord de parteneriat + HCL/ alte documente justificative;			
15	Anexa 2	Fișa de prezentare a teritoriului			
16	Anexa 3	Componența parteneriatului			
17	Anexa 4	Plan de finanțare			
18	Anexa 5	Hartă administrativă și geografică a teritoriului			
19	Anexa 6	Documente justificative privind animarea			
20	Anexa 7	Documente justificative ale membrilor parteneriatului			
21	Anexa 8	Atribuțiile corespunzătoare fiecărei funcții din cadrul echipei de implementare a SDL			
22	Anexa 9	Aviz de conformitate emis de ADI ITI DD (pentru parteneriatele din teritoriul acoperit de SIDD DD).			

## A1. Fisa Teritoriu

## Fișa de prezentare a teritoriului

Nr. Crt.	Codul SIRUTA	Numele localității			Nr. locuitori		Suprafață	
		Județ	Comună	Oraș/ Municipiu	nr.loc./ comună	nr.loc./ oraș/ municipiu	km <sup>2</sup> / comună	km <sup>2</sup> /oraș/ municipiu
1	106461	Maramureș		Oraș TĂUȚII-MĂGHERĂUȘ		7136		120.65
2	107001	Maramureș	ARDUSAT		2738		31.09	
3	107047	Maramureș	ARINIȘ		1084		27.13	
4	107083	Maramureș	ASUAJU DE SUS		1441		58.04	
5	107118	Maramureș	BĂIȚA DE SUB CODRU		1871		51.29	
6	107190	Maramureș	BĂSEȘTI		1452		52.96	
7	107662	Maramureș	CICÎRLĂU		3691		75.00	
8	108106	Maramureș	FĂRCAȘA		4015		48.41	
9	179855	Maramureș	GÂRDANI		1151		18.61	
10	108268	Maramureș	MIREȘU MARE		4766		73.66	
11	108366	Maramureș	OARȚA DE JOS		1243		32.28	
12	108491	Maramureș	REMETEA CHIOARULUI		2834		50.96	
13	108918	Maramureș	SĂLSIG		1641		19.46	
14	108712	Maramureș	SATULUNG		5837		68.50	
15	138618	Satu Mare	POMI		2182		57.93	
<b>Total</b>					<b>35946</b>	<b>7136</b>	<b>665.32</b>	<b>120.65</b>
<b>Total general</b>					<b>43082</b>		<b>785.97</b>	
<b>(≤25%)</b>					<b>16.56</b>			
<b>Densitatea</b>					<b>54.81</b>			

A5.Hartă administrativă și geografică a teritoriului

Fig.12. Hartă administrativă și geografică a teritoriului

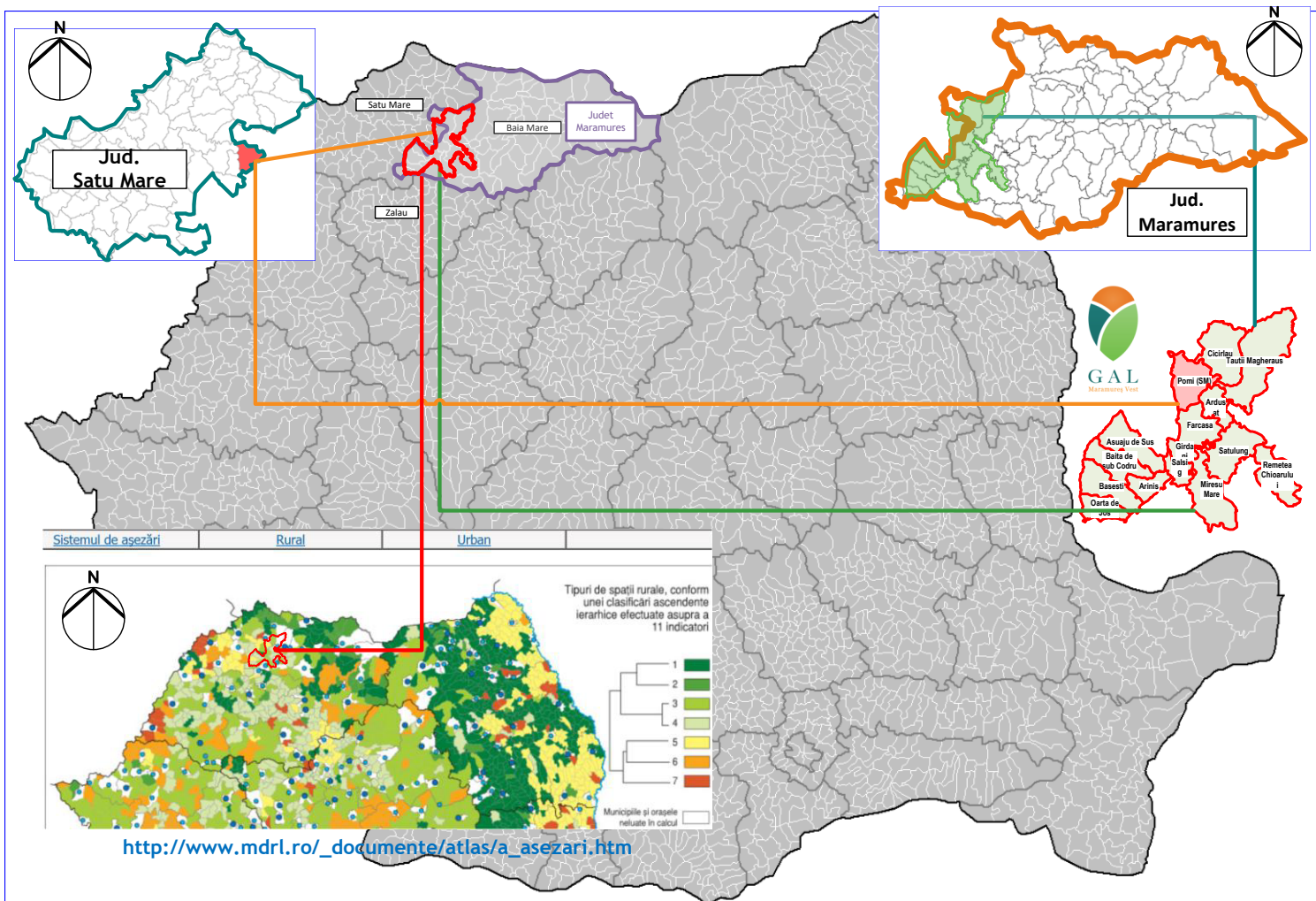

**Harta Administrativa** GALMMV 2020 , 15 UAT , din care 14 UAT in Jud. Maramures si 1 UAT (Comuna POMI) In jud. Satu Mare



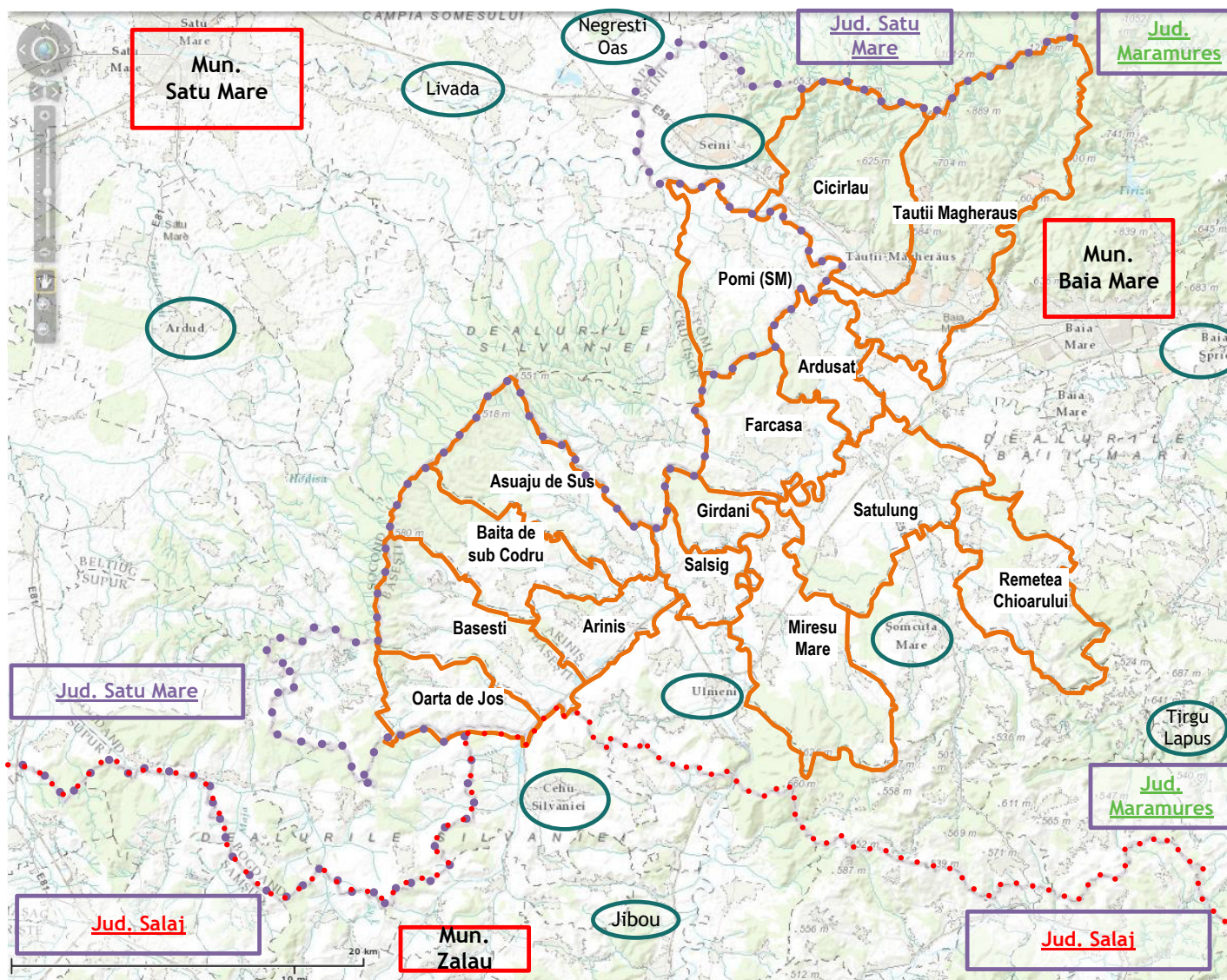

Harta geografica GALMMV scara : 1: 200.000 ,Sursa Primara : [http://geoportal.gov.ro/viewers/ro\\_RO/index.html](http://geoportal.gov.ro/viewers/ro_RO/index.html)

Fig. 13. Harta Geografica GALMMV

## Lista Fig.

Fig.1. Localizarea teritoriului GALMMV, pe structurile GAL urilor anterioare (2007_2013) .....	4
Fig.2. Nevoi, Prioritati , Indicatori GALMMV vs. PNDR .....	9
Fig.3. Analiza SWOT teritoriul GALMMV.....	16
Fig.4. Logica strategiei, caracterul integrator, 3 nivele .....	19
Fig.5. Logica de interventie Masura M2 Modernizarea exploatatilor agricole .....	23
Fig.6. Logica de Interventie a masurii Scheme de Calitate.....	28
Fig.7. M4/4A. Logica de Interventie a măsurii .....	33
Fig.8. Logica de interventie Start Up.....	38
Fig.9. M6/6A: Logica de Interventie a Măsurii Activitati Neagricole .....	42
Fig.10. M7/6B: Logica de Interventie a Măsurii.....	46
Fig.11. Zone cu populatie cu risc de excluziune sociala.....	50
Fig.12. Activitati / diagrama Gantt initiala .....	<del>71</del> 70
Fig.13. Activitati / diagrama Gantt dupa bonusare, calcul bonificatii/masuri .....	<del>72</del> 71
Fig.14. Activitățile de implicare a comunității în elaborarea SDL GALMMV .....	<del>74</del> 73
Fig.15. Organigrama GALMMV.....	<del>75</del> 74
Fig.16. Extras/captură din cuprinsul ROF Modificat. ....	<del>80</del> 78
Fig.17. Procedura evaluare/selectie .....	<del>85</del> 83
Fig.18. Hartă administrativă și geografică a teritoriului .....	<del>87</del> 85
Fig.19. Harta Geografica GALMMV .....	<del>89</del> 87

## Lista Tabele

Tab.1. Arii protejate Natura 2000: 9 UAT -uri.....	5
Tab.2. Zone cu valoare naturală ridicată: 1 UAT .....	5
Tab.3. Tabelul localităților cu minorități etnice semnificative .....	6
Tab.4. Tabelul localităților considerate zone sărace, IDUL < 55 .....	8
Tab.5. Parteneri privati GALMMV.....	10
Tab.6. Logica Interventiei /Indicatori GALMMV vs. Indicatori LEADER .....	18
Tab.7. Arii protejate in GALMMV .....	19
Tab.8. Arii protejate Natura 2000 in GALMMV.....	46
Tab.9. Zone albe conform ANCOM in anul 2016 <a href="#">Eroare! Marcaj în document nedefinit.</a> <a href="#">Error! Bookmark not defined.</a> .....	58
Tab.10. Calendarul activitatilor.....	<del>69</del> 68
Tab.11. Stat de functiuni GALMMV .....	<del>76</del> 75
Tab.12. Activitati Org GALMMV / posturi .....	<del>79</del> 77
Tab.13. Alocari dupa bonusare/ prioritati .....	<del>82</del> 80
Tab.14. Alocare Prioritate P6/ Masuri .....	<del>82</del> 80
Tab.15. Alocare Prioritate P1/ Masuri .....	<del>82</del> 80
Tab.16. Alocare Prioritate P2/ Masuri .....	<del>82</del> 80
Tab.17. Alocare Prioritate P3/ Masuri .....	<del>82</del> 80
Tab.18. Alocare Prioritate P4/ Masuri .....	<del>83</del> 80
Tab.19. Valorile in Euro și Număr Proiecte Aferente fiecărei măsurii .....	<del>83</del> 81
Tab.20. Comitetul de selectie GALMMV.....	<del>83</del> 81
Tab.21. Supleanti .....	<del>84</del> 82
Tab.22. Comisia contestatii.....	<del>84</del> 82





**GALMMV**  
Grupul de Acțiune Locală Maramureș Vest



## Strategia de Dezvoltare Locală GALMMV2020

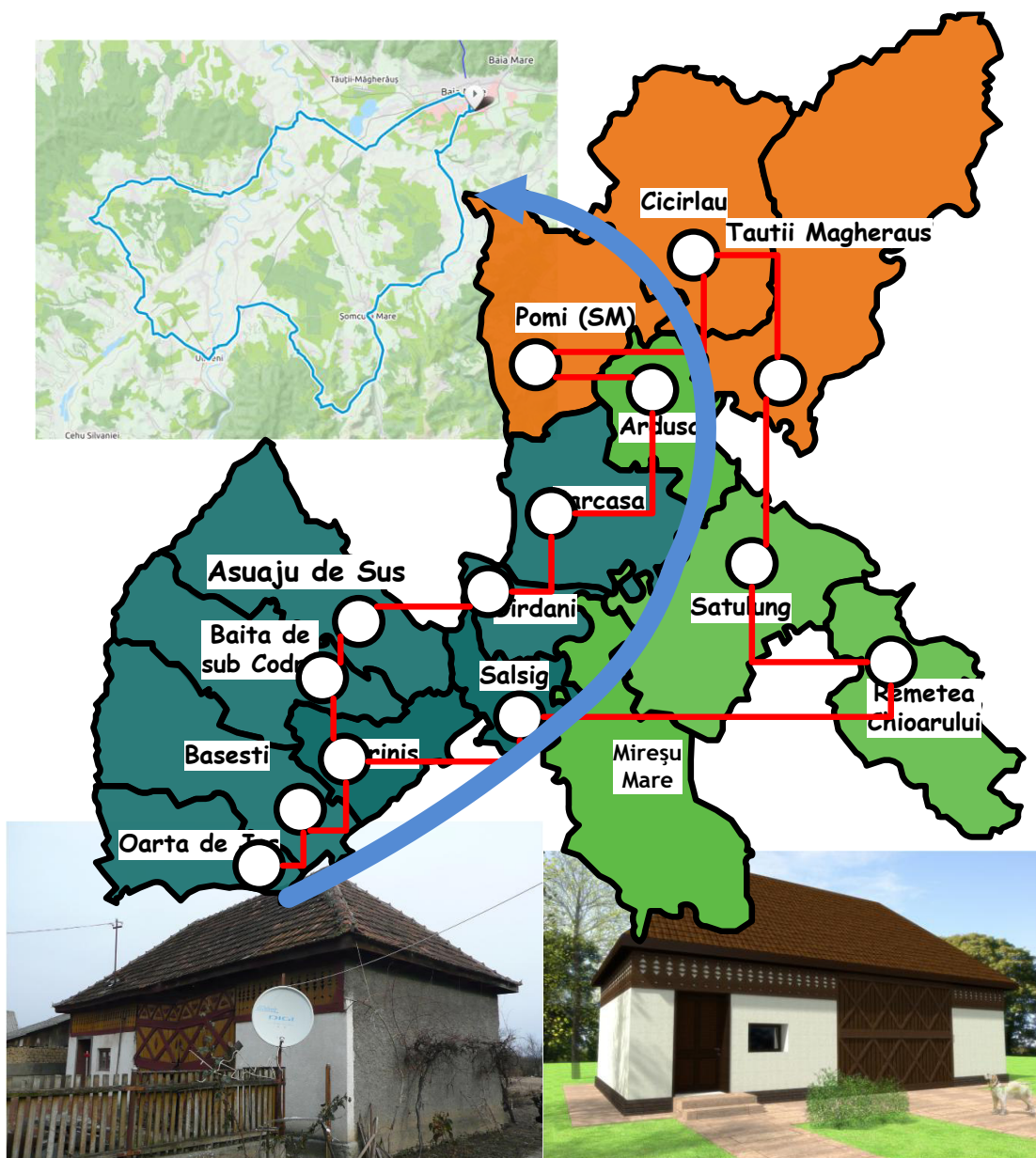

**Dezvoltare Inovatoare, Integrată , Inteligentă , Inclusivă**